לוח מעריב
3 תשלומים
177-022-6111
כח הקניה מספר 1

מעריב

חדר בכפר
דיור איכותי למבוגרים בכפר סבא
פרויקט המשך ל"בית בכפר"
אווירה ביתית • בטחון • השגחה רפואית
• תרבות וחברה • מחלקה סיעודית
09-95313
מדיה 88

יום ה', כ"ה באייר תשנ"ה, 25.5.95, גליון מס' 14483, שנה מ"ח ■ המחיר 2.40 ₪ (כולל מע"מ), המחיר באילת 2.00 ₪ ■ MAARIV معاريف

רבין מביע שביעות רצון – אך מזהיר: [illegible]

הסורים השיבו בחיוב: שיחות הקצינים יחודשו

ראש הממשלה: בשלב ראשון מדובר בנסיגה "מוגבלת מאוד" למשך כשלוש שנים ■ זעם וחרדה בגולן

מאת אבינועם בר־יוסף
סופר מעריב בוושינגטון
חמי שלו וגליה חנוך

שיחות הקצינים בין ישראל לבין סוריה על הסדרי הביטחון בגולן יתחדשו עד סוף החודש הבא – כך בישר אמש בוושינגטון שר החוץ האמריקני וורן כריסטופר. השיחות יחודשו לאחר שסוריה השיבה בחיוב על שורה של הבנות, אשר גובשו על בסיס טיוטת הגישור האמריקנית. מקורות

המשך בעמוד 2 ◀

מיג 21 – דגם משופר כחול־לבן

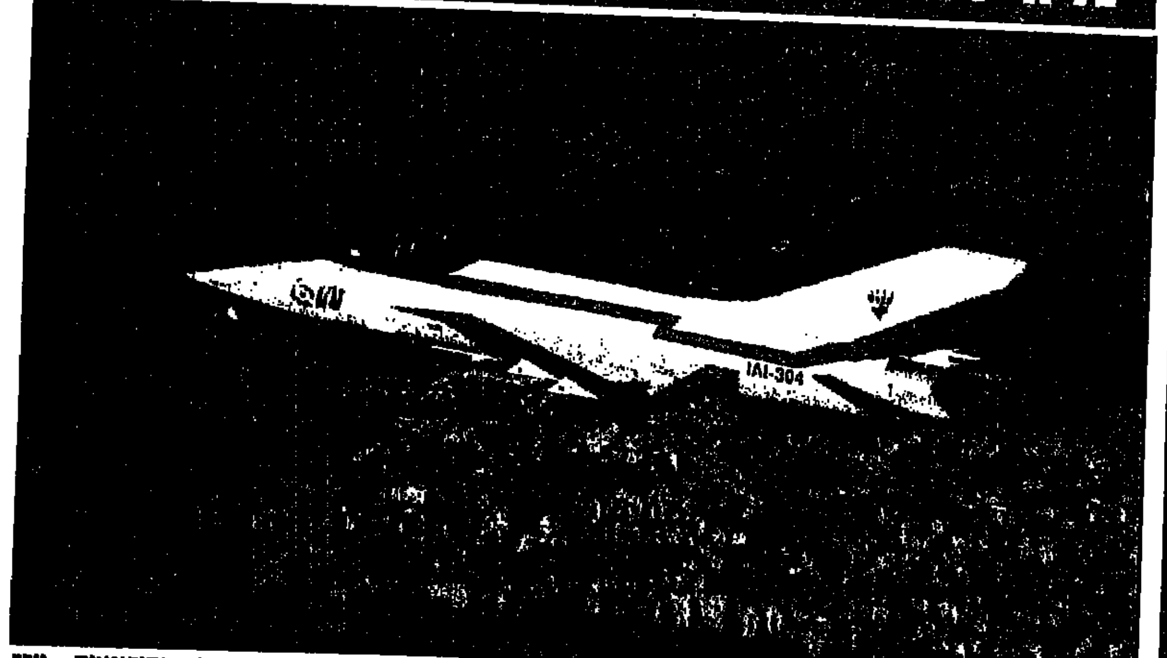

מטוס מיג 21 – אשר עבר השבחה בתעשייה האווירית והותקנו בו מערכות מערביות מתקדמות במקום המערכות הסובייטיות – ערך אתמול טיסת ניסוי ראשונה מוצלחת בשמי הארץ • כתבה בעמוד 19
כתב: עמי אטינגר; צילום: התעשייה האווירית

בנימין נתניהו

עבד אל־וההב דראושה

האם הציע נתניהו ברצינות לדראושה תיק בממשלתו?

נתניהו מכחיש ■ דראושה: הוא הציע ■ עמוד 5

דימיטרי מישייב שאמו ובנו נרצחו באכזריות בראיון ל"מעריב":

"אם מישהו בינינו היה צריך למות – זה לא הם"

מאת דורית גבאי

"אלוהים עשה טעות גדולה. אם מישהו בינינו היה צריך למות, זה לא היה צריך לחיות בני סבליי ואמי סופי", אמר אמש דימיטרי מישייב, אביו של סבליי ובנה של סופי, קורבנות הרצח המכפול האכזרי שבוצע לפני כשבוע ברמת אביב.
"מה שקרה לנו במשפחה זה סיוט, חלום רע", אמר האב. "הילד שלי אהב את ישראל, והוא תיכנן להתחתן כאן ולחיות כאן. סבליי היה ילד טוב, שלא עשה שום דבר רע לאף אחד. הוא היה טהור. הוא למד לנגן על חליל במשך שבע שנים, באקדמיה למוסיקה שבמר־סקבה. הוא רצה להתמחות במחשבים, ולהיות מספר אחת בעולם בתחום הזה. סבליי לא היה זה שצריך למות".

המשך בעמוד 2 ◀

דימיטרי מישייב

"אני אחות פסיכיאטרית ודווקא את בני פיספסתי"

אמרה אמו של החייל חניאל קורן, שירה בכנסיה ביפו ■ חניאל נעצר ל־13 יום ונשלח לבדיקה פסיכיאטרית

מאת אדר אבישר ואורי ארזי

"בשמי ובשם בני משפחתי, אני מבקשת סליחה מכל הקהילה הנוצרית, על הנזק שגרם לה בני כתוצאה ממעשיו", אמרה אתמול וויואן, אמו של החייל חניאל קורן, שירה בכנסיה ברחוב יפת ביפו.

המשך בעמוד 2 ◀

פיתרון בחינת הבגרות ביסודות תורת המחשב
עמוד 27

אדם חמוש נפצע כאשר חדר לשטח הבית־הלבן
עמוד 25 ב"מעריב היום"

עליות בבורסה: מדד המשתנים על סף 180 נק'

מי שעושה מנוי על

הארץ

מקבל הביתה גם

פלא=פון

+ קו מיידי ב- 1,149 ש"ח!

כשתעשה מנוי לשנה על "הארץ" ב-120 ש"ח לחודש, תקבל גם פלא-פון כיס "אלפא 550" של מוטורולה + קו פלא-פון עם שליח מיוחד לביתך, במחיר של 1,149 ש"ח בלבד

קבל	מחיר לחודש	מס' תשלומים	סה"כ
מנוי על "הארץ" לשנה	120 ש"ח	12	1,440 ש"ח
פלא-פון ניידיקו מיידי	383 ש"ח	3	1,149 ש"ח
סה"כ "הארץ"+פלא-פון			2,589 ש"ח

צלצל עכשיו למחלקת המנויים של "הארץ" טל. 03-5121111,
או שלח פקס ל- 03-5121349 או 03-6819296. המבצע תקף גם למנויים קיימים.
אל תחמיץ את ההזדמנות, מספר הקווים מוגבל.

פלא=פון
תקשורת בע"מ
מיסודן של בזק ומוטורולה

ישראל וסוריה - בקרוב יתחדשו השיחות

מתנגדי השלום ניצחו בבחירות באוניברסיטת ביר־זית

מאת חנן שלאין

מתנגדי תהליך השלום ניצחו אתמול שוב בבחירות למועצת הסטודנטים באוניברסיטת ביר זית.

ראשי הפת"ח ברמאללה הביעו אכזבה רבה מתוצאות הבחירות, נוכח העובדה שהשקיעו מאמצים רבים בניסיון להחזיר לפת"ח את הרוב בקמפוס.

אמש התפרסמו תוצאות הבחירות אשר נערכו בפעם הראשונה בשיטה היחסית. ארגון הפת"ח אמנם קיבל את מירב הקולות, וזכה ב־21 מושבים במועצה (בה חברים 51 סטודנטים). אולם הסיעות האחרות, בראשות נציגי האיסלמים שזכו ב־18 מושבים, יצליחו כנראה להרכיב קואליציה ולזכות ברוב המושבים.

ואילו באוניברסיטת בית לחם זכה הפת"ח ברוב המושבים – 7 מתוך 9 מקומות במועצת הסטודנטים.

נציגי שגרירויות באו מתל אביב לפגישה מדינית באוריינט האוס

מאת חנן שלאין

באוריינט האוס ממשיכים להיפגש עם נציגי הקהיליה האירופית בישראל.

אתמול נפגש פייסל חוסייני בבניין עם נציגי שגרירויות אירופאיות היושבים בתל אביב. אנשי האוריינט האוס מסרו, כי הם רואים במפגש זה עליה בדרג המפגשים בין ראשי הפלשתינים לבין נציגי הקהיליה האירופית המגיעים למפגשים באוריינט האוס.

בפגישה אתמול חזרו הפלשתינים על עמדתם בנוגע לירושלים והצורך בביטול הפקעת הקרקעות ולא רק בהקפאה, כפי שהחליטה הממשלה.

המשטרה הפלשתינית חשפה שני מחסני נשק ותחמושת

אחד המאגרים נמצא בביתם של שני אחים פעילי חמאס ■ האחר היה של סוחרי נשק, ונמצא מתחת לול תרנגולות

שוטר פלשתיני מציג חלק מהנשק שנתפס בביתם של פעילי החמאס
צילום: רויטר

מאת אלי בוהדנה ושפי גבאי

כוחות הביטחון הפלשתיניים חשפו ביממה האחרונה שני מקומות מסתור לנשק, שניהם בשכונת זייתון בעזה – האחד של פעילי חמאס והשני של סוחרי נשק.

הבית האחד, שבו נמצא נשק של החמאס, שייך לשני האחים נאהד וסאקר, פעילי עז אדין אל קאסם. נמצאו בו מיצבור כלי נשק, תחמושת וחומרי נפץ.

הבריגדיר מוסה ערפאת מהמודיעין הפלשתיני סיפר אתמול, כי סוכניו גילו את הבונקר בעקבות חיפוש שעשו בדירת השניים. החיפושים, אמר, מתקיימים בעקבות העובדה שרבים לא נענו לאולטימטום ולא הסגירו את נשקם למשטרה הפלשתינית. כל אמצעי הלחימה שנמצאו – הוחרמו, שני דיירי הבית נעצרו ויועמדו לדין בקרוב.

מצבור הנשק של הסוחרים נמצא מתחת ללול תרנגולות, והדלת שהובילה אליו הופעלה בשלט רחוק. לפני כשלושה ימים עצרה המשטרה הפלשתינית את בעל הבית, נאצר חולי, וזה, במהלך החקירה, נשבר וסיפר לחוקריו על מסתור הנשק שנמצא בפרדס סמוך.

ראזי אל־ג'בלי, מפקד המשטרה בעזה, גילה, כי סוחרי הנשק ממשפחת חולי נהגו להתחזות לשוטרים פלשתיניים, יצרו קשר עם גורמים מהמשטרה הפלשתינית וגנבו כמות גדולה של כלי נשק.

מעריב
עורך ראשי ויו"ר מועצת המנהלים: עופר נמרודי
עורך: יעקב ארז
סגן עורך: אמנון רבי
ראש מערכת החדשות: עמוס רגב
עורך מוסף שבת: אבי בטלהיים
משנה בכיר למנכ"ל: עמוס יעקבי
משנה למנכ"ל: רוני קליינפלד
סמנכ"ל: אייל קן
מייסד ועורך: ד"ר עזריאל קרליבך ז"ל
תל־אביב: מערכת, הנהלה, מודעות, דפוס: בית מעריב, רח' קרליבך 2 (מיקוד 67132), ת.ד. 20010 (מיקוד 61200) טל' 03-5632111. פקס: 03-5610614. מח' מנויים 177-022-4789.
ירושלים: המערכת: רח' הלל 14 (מיקוד 94581), טל' 02-251151/2/3. פקס: 02-249652 מודעות: רח' הלל 14, טל' 02-251151. מרכז הפצה: טל' 02-383159.
חיפה: רח' הנביאים 29 (מיקוד 33104), טל' 04-674674, פקס: 04-679184. מודעות: רח' הנביאים 32, טל' 04-673254. הפצה: רח' בן יהודה 29, טל' 04-510687, 04-523689.
באר־שבע: מערכת ומודעות: רח' קק"ל 185, טל' 07-237553, רב קווי. פקס: 07-271289.
אין המערכת אחראית לתוכן המודעות ואינה מחזירה כתבי יד.
כל הזכויות שמורות למעריב © 1995

המשך מעמוד 1

אחות

האם, אחות פסיכיאטרית במקצועה, אמרה אתמול: "אני מגנה את המעשה ומסכימה עם האישפוז. הוא צריך עזרה. טיפלתי ואני עדיין ממשיכה לטפל באנשים חולים. זה אבסורד שדווקא את הבן שלי פיספסתי, לא הבחנתי באותות המצוקה".

היא הוסיפה: "זה לא החינוך שנתתי לו. חינכתי אותו לאהבת אדם ולאהבת המולדת. לא היו לו דעות קיצוניות. הוא החל לחזור בתשובה כשהיה בכיתה יב'. אני לא יודעת איפה טעיתי".

אתמול הוארך מעצרו של חניאל קורן ב־13 יום והוא נשלח להסתכלות אצל הפסיכיאטר המחוזי. בדיון בבית המשפט, אמר קורן: "אני מרע היטב להשלכות ואני גם יודע שהחוק אוסר על כך. אני רואה בעצמי אדם שפוי ומבקש להימנע מבדיקה פסיכיאטרית".

המשך מעמוד 1

הסורים השיבו בחיוב

בוושינגטון הרגישו אמש כי שני הצדדים נסוגו מעמדותיהן המקוריות, בעקבות השיחות שקיים הנשיא קלינטון עם ראש הממשלה יצחק רבין ושר החוץ הסורי פארוק א־שרע.

המקורות הרגישו כי הושגה הבנה חלקית בנושא השיוויוניות של הסדרי הביטחון. לדבריהם גובשה נוסחה, אשר מבטיחה סידורי ביטחון "שיוויוניים, הדדיים ומאוזנים".

כריסטופר מסר כי הוא עצמו, וראש צוות השלום, דניס רוס, יבואו לשני סיבובי שיחות במזרח התיכון, עוד לפני חידוש שיחות הקצינים.

ראש הממשלה יצחק רבין בירך אמש על הודעת כריסטופר ואמר כי בכוונת ישראל לסגת מן הגולן בשלב ראשון "בצורה מוגבלת מאוד, לתקופה של פלוס מינוס כשלוש שנים". הוא ציין כי ישראל מבקשת נורמליזציה מלאה – כוללת פתיחת שגרירות ישראלית בדמשק, וכן גבולות פתוחים לתנועת אנשים וסחורות.

לדבריו עד עתה יש הסכמה על הבסיס להמשך את הדיון בהסדרי הביטחון, וכן מה מטרת ההסדרים ומה היא הראייה הכוללת של הסדרי הביטחון. רבין דיבר עם כתבים לאחר ארוחת ערב לרגל 25 שנה למכללה לעיצוב אופנה וטקסטיל שנקר ברמת־גן.

יהודה גורן מוסר: ההודעה על חידוש השיחות התקבלה בזעם ובחרדה על־ידי מתיישבים בגולן.

עמ' 2־3

המשך מעמוד 1

"אם מישהו בינינו"

את דיברי האב והמשפחה למעריב, שהתראיינו אתמול לראשונה, תירגם יאן, בן דודו של סבליי.

לדברי האב, הוא ואשתו, סוטה, תיכננו לעלות בעוד שנה לישראל. בתגובה לשאלה האם הם עדיין מתכוונים להגשים את תוכניתם זו, השיב האב: "לא יודעים".

בני המשפחה סירבו להשיב על שאלות הנוגעות לתחושותיהם בעקבות הרצח, או על הקשר האחרון שיצרו עם הקורבנות, לפני הירצחם.

לפני ארבעה ימים הובאו קורבנות הרצח לקבורה בישראל. על פרטים הנוגעים לרצח הוטל צו איסור פירסום. מיפלג התישאול של היחידה המרכזית במשטרת מחוז תל אביב עדיין חוקר את נסיבות האירוע.

עמוד 12

הושגה הסכמה בין ישראל וסוריה על מסגרת להמשך שיחות הקצינים בנושא הסדרי הביטחון ■ הסיכום מדבר, בין השאר, על "סידורי ביטחון שווים ומאוזנים" בין שתי המדינות

"זו התפתחות חשובה", אמר שר החוץ כריסטופר, "אך יש עוד עבודה רבה על סידורי הביטחון ובנושאים אחרים"
צילום ארכיון: גדי קבלו

מאת אבינועם בר־יוסף
כתב מעריב, וושינגטון

ישראל וסוריה הגיעו להסכמה על מסגרת להמשך המו"מ בנושא סידורי הביטחון, שייכללו בנספח הצבאי להסכם השלום העתידי ביניהן. המסגרת, המשענת על טיוטת הגישור האמריקנית, מאפשרת את חידוש שיחות הקצינים בוושינגטון, כנראה כבר בחודש הבא.

את הדברים מסר אתמול שר החוץ האמריקני, וורן כריסטופר, שהוסיף כי בשבוע הבא ייצא ראש צוות השלום למזרח התיכון, דניס רוס, כדי להכין את השיחות ולקבוע באיזה דרג יתקיימו. זמן קצר אחרי רוס – ככל הנראה בשבוע השני של יוני – יבוא למזרח התיכון כריסטופר עצמו. מטרתו תהיה השגת ויתורים הדדיים בנושאים מהדרגים הפוליטיים, בירושלים ובדמשק.

"התקדמות אמיתית"

"זו התפתחות חשובה", אמר כריסטופר, "אך יש עדיין פערים משמעותיים בין הצדדים ויש עוד עבודה רבה על סידורי הביטחון ובנושאים אחרים. הנשיא קלינטון הבהיר שאנו מוכנים לסייע בקידום המאמצים של ישראל וסוריה להתגבר על הקשיים ולהשיג הסכם שלום כולל".

מקורות בוושינגטון אמרו כי ההבנות שהושגו עדיין אינן פריצת דרך – "אבל זוהי התקדמות אמיתית".

גורמים אחרים מסרו למעריב כי הסיכום בין ישראל לבין סוריה בסוגיית השיוויוניות כולל את ההגדרה "סידורי הביטחון שווים ומאוזנים". הגדרה זו פותחת פתח למו"מ רציני בין הקצינים, אך אינה מבטיחה הסכמה מראש.

מקורות ישראליים אמרו, לעומתם, כי סוריה הסכימה למעשה, שלמרות השיוויוניות וההדדיות, תהיה התחשבות במצב הטופוגרפי בשטח.

הצעת הגישור האמריקנית אושרה בידי יצחק רבין בביקורו בוושינגטון לפני כשלושה שבועות. סוריה דחתה אותה. למעריב נודע כי אחרי הדחייה הסורית מיתנה ישראל את עמדתה והתפשרה פעם נוספת. הצעה אמריקנית מתוקנת הועברה שוב לדמשק – ובשתי שיחות שהתקיימו ביממה האחרונה, בין כריסטופר לעמיתו הסורי, פארוק א־שרע, שוכנעו ראשי המשטר בדמשק להסכים לחידוש שיחות הקצינים בוושינגטון.

השגריר איתמר רבינוביץ' מסר אתמול הודעה בה נאמר: "ההסכמה שהושגה אחרי חודשים ארוכים של עבודה, היא התפתחות חיובית וחשובה, אך יש לזכור שהדיון והמו"מ על סידורי הביטחון עדיין לפנינו. על הצדדים להגיע להסכמה, הן על סידורי הביטחון והן על מרכיבי ההסדר האחרים. אני מודה לשר החוץ האמריקני ולצוות השלום, על השגת ההבנה הראשונית".

חמי שלו מוסר: ראש הממשלה יצחק רבין הגיב אמש בזהירות על ההודעה האמריקנית ואמר כי נותרה עוד "עבודה רבה" במשא ומתן בין ישראל לסוריה. מה שהושג, אמר רבין, הוא הסכמה לגבי הבסיס עליו יש להמשיך את הדיונים.

לדברי גורמים מדיניים, בשיחות פנימיות הפגין רבין שביעות רצון רבה מחידושן הקרוב של השיחות. עם זאת, רבין, וכמוהו שר החוץ פרס, אינם רואים בהסכמה פריצת דרך דרמטית – אלא התגברות על מכשול שהקפיא לחלוטין את המשא ומתן.

פרס עצמו אמר אתמול כי "ישראל מקדמת בברכה את הסכמת סוריה לבסיס עקרונות הביטחון. אנו מקווים", הוסיף, "שהמו"מ שיתנהל עתה יניב תוצאות טובות."

סוריה: עדיין יש פערים רבים

מאת שפי גבאי

"מה שהושג זה כמה הבנות לגבי הסדרי הביטחון בגבול בין שתי המדינות לאחר הנסיגה הישראלית. אולם קיימים עוד פערים רבים בעמדות", אמר אמש פקיד סורי בכיר בדמשק.

הפקיד הרגיש, כי הדבר משקף את הצלחת שיחותיו של שר החוץ א־שרע בשבוע שעבר בוושינגטון.

הוא הסביר כי סוריה, בניגוד למדינות ערביות אחרות שהגיעו לשלום עם ישראל, מבקשת עתה להיכנס לפרטי הפרטים של כל הסעיפים הנוגעים להסדרים הביטחוניים, כולל הצעות המשרה שהציעה וושינגטון לסעיפים אלה.

תושבי רמת הגולן הגיבו בחרדה ובזעם

מאת יהודה גורן

ההודעה על "מספר ההבנות" אליהן הגיעו ישראל וסוריה התקבלה אתמול ברמת הגולן בחרדה ובזעם. ההודעה לפיה הגיעו שתי המדינות להבנה סביב הסדרי הביטחון – וזאת תאפשר את חידוש שיחות הקצינים, הדאיגה את התושבים.

דובר ועד ישובי הגולן, אורי הייטנר, אמר אמש כי "הסדר הביטחון היחידי האפשרי בגבול ישראל וסוריה הוא ישיבת ישראל על הגולן. גבול ישראל־סוריה, המבוסס על ישיבת ישראל בגולן, הוא הגבול השקט ביותר זה 21 שנה. מי שמעלה בדעתו לסגת מגבול, זה עלול לסכן את השקט הזה".

יהודה וולמן, ראש המועצה האזורית גולן, אמר כי "אסור לנו לנהוג כעת בזחיחות דעת, אך אני משוכנע שכל ממשלה בישראל שתחזיר את הגולן, תיפול, אפילו אם תחזיר ישוב אחד.

"חשוב לשמור עתה על קור רוח. אנו נמצאים בעיצומו של מסע גדול בערי ישראל עם המיצג על הגולן ואני מאמין שהעננים השחורים המרחפים מעל ראשינו יחלפו וייעלמו".

ובתוך כך החלו לאחרונה לתכנן בקצרין, העיר בת ה־18, את חגיגות 20 השנה לייסוד העיר, בעוד שנתיים.

סמי בר־לב, ראש מועצת קצרין, פנה למנהל השירות הבולאי וביקש להנפיק בולים מיוחדים לרגל מלאת 20 שנה לקצרין ו־30 לכיבוש הגולן.

פרשנות / חמי שלו

לא פריצת דרך

האישור שנתן אתמול נשיא סוריה חאפז אסד לנוסחאות האחרונות בדבר סידורי ביטחון ברמת הגולן, אינו מבשר עדיין על פריצת דרך שבסופה הסכם שלום ישראלי־סורי.

ההסכמה הסורית לעקרונות הערטילאיים של סידורי הביטחון אף אינה מספקת מענה לשאלה אם קיבל אסד "החלטה איסטרטגית" להגיע לשלום עם ישראל. כל מה שאנו יודעים היום ולא ידענו אתמול הוא, שאסד אינו מעוניין לשבור את הכלים, אינו רוצה בעימות עם ארה"ב, ומוכן לשם כך להמשיך את המשא ומתן עם ישראל.

אסד הוכיח שוב שהוא אמן ההליכה על הסף. קשיחותו יוצרת מצב, שבו עצם המשכו של המשא ומתן מצטייר כפריצת דרך דרמטית. כשיידומו תרועות החצוצרה שהאמריקנים ניגנו אמש, יתברר שההסכם שהושג עתה, על הסכם "קונספטואלי" לגבי סידורי הביטחון, מעביר את חילוקי הדעות העמוקים בין הצדדים משיחות השגרירים שהיו עד כה אל שיחות הקצינים, שיתכנסו בקרוב. גם שם יתבעו הסורים "שוויון גיאוגרפי" בסידורי הביטחון, ויטענו שהנוסחאות שהסכימו עליהם עתה אינן מונעות זאת מהם.

מטרתה של המעורבות המוגברת שגילו האמריקנים בשבועות האחרונים היתה לעקוף את סוגיית השוויון הגיאוגרפי, שהקפיאה את המשא ומתן בששת החודשים האחרונים. מטרה זאת הושגה. היעד הבא של האמריקנים יהיה יצירת מסגרות של משא ומתן, שיאפשרו התדיינות מקבילה על הנושאים האחרים, ובהם הנורמליזציה, משך הנסיגה והיקפה. בכך יטפל שר החוץ כריסטופר כאשר יגיע לאזור במחצית השניה של החודש.

האמריקנים רוצים לעשות יותר, אבל ראש הממשלה יצחק רבין בולם אותם, לעת עתה. רבין, הטוען שהוא רוצה להשיג הסכם עם הסורים, צריך עתה להדהר בעובדה שגם ההתקדמות הצנועה של אמש הושגה רק לאחר שהאמריקנים הצליחו לעשות הצגה לסורים, כאילו הנוסחאות המוצעות הן אמריקניות, לא ישראליות.

דראושה: ביבי הציע לי להיות שר; נתניהו: קישקוש - זו היתה בדיחה

מנהיג הליכוד טוען כי בשיחת מסדרון מבודחת בכנסת הציע ליו"ר מד"ע להפיל את הממשלה ■ דראושה: מוכן להיבדק בפוליגרף

מאת טל שחף ומנחם רהט

ח"כ עבד אל ואהב דראושה מהמפלגה הדמוקרטית הערבית העמיד אתמול את המערכת הפוליטית על הרגליים: בכירים בליכוד, בהם בנימין נתניהו - כך סיפר - פנו אליו לאחרונה והציעו לו להפיל את הממשלה ולהקים ממשלה אחרת בהשתתפות מד"ע. דראושה אמר את הדברים בתוכנית הרדיו "חמש אחר החדשות".

דראושה סיפר, כי אנשי הליכוד הציעו לו תפקיד שר בממשלה. "סירבתי", אמר, "מטעמים עקרוניים ובגלל חילוקי דיעות עקרוניים עם הליכוד". הוא אף תקף את ראשי הליכוד וכינה את התנהגותם 'צביעות': "פוסלים את האפשרות שנתמוך בממשלה בראשות רבין ומפלגת העבודה ומוכנים לקלוט אותנו כחלק מהקואליציה בהנהגתם".

נתניהו נדהם לשמוע את טענותיו של דראושה ואמר כי "זהו קישקוש מקושקש. האיש הזה פשוט לא מבין אמירה מבודחת". הוא סיפר על שיחת מסדרון אחת, בנוכחות האשם מחמיד, בה הציע לשניים להפיל את הממשלה - לדבריו "בהומור ברור".

דוברו של נתניהו, שי בזק, אמר גם הוא שמדובר בבדיחה: "בנימין נתניהו לא ניהל מעולם מו"מ עם דראושה על הפלת הממשלה, הכל מצוץ מהאצבע". בזק הוסיף בשם נתניהו, כי על-פי תורת ז'בוטינסקי הוא אינו מתנגד לאפשרות שיהיה שר ערבי בממשלה, והוא אינו שופט אדם על פי מוצאו.

ח"כ מחמיד אמר אמש: "הכל היה בדיחה. אין לזה משמעות פוליטית. נפגשנו 20 שניות במדרגות, כשחלפנו זה על פני זה. באותו מיפגש, דיבר דראושה משהו על הממשלה שמאכזבת אותו. נתניהו הגיב: 'אז בואו נפיל אותה'. אמרנו: 'בתנאי שנהיה שרים אצלך'. צחקנו".

אבל דראושה דבק בגירסתו. המגעים היו רציניים, אמר. "אני מוכן להיבדק בפוליגראף בעניין זה - אם ביבי ייבדק גם".

ואילו שר המשטרה משה שחל, אמר, כי "הגילוי המדהים של דראושה חשף את הצביעות של הליכוד וראשו. לעומת זאת אמר יו"ר סיעת הליכוד, ח"כ משה קצב כי "בכל פעם שרבין בצרות, מעלילים ומכפישים את הליכוד".

נתניהו: כשלוי ואחרים יהיו בארץ ולא במטוס מעופף - אקבל מנסיונם

הגיב על ביקורתם של לוי ונסים ■ הכריז: מוכן לפשרה לגבי שיטת הפריימריס

מאת מנחם רהט

מנהיג הליכוד, ח"כ בנימין נתניהו תקף אמש בחריפות את חברי הכנסת דוד לוי ומשה נסים, על שהטיחו בו ביקורת בקשר למעילותו בעניין הצבעת אי-האמון השבוע בכנסת.

בתכנית שיחת ועידה אמר נתניהו: "בפעם הבאה, כשלוי ואחרים יהיו בארץ ולא באיזה מטוס מעופף, אז אקבל מנסיונם. האנשים האלה, שמגלים ניצוצות של נאוניות, אתה יודע לאן הם הובילו את הליכוד... יש כאלה שמערערים על מעמדי, מערערים מקצועיים שעירערו גם על עומיי, ויכולים מצדי לערער גם בפני בית המשפט העליון".

אשר לביקורתו של נסים, על חוסר נסיונו הפרלמנטרי, אמר נתניהו: "אני שמח לשמוע על הניסיון של משה נסים, שבא לידי ביטוי בכל עוצמתו כשהיה יו"ר מערכת הבחירות של הליכוד ב-1992".

נתניהו הפתיע אתמול כאשר הביע לראשונה בפומבי את הסכמתו להגיע לידי פשרה עם לוי בעניין הפריימרים. נתניהו מציע להנהיג את שיטת 20:80 לפיה יבחר כל משתתף בפריימריס 80 אחוזים מכלל המקומות הריאליים לכנסת הבאה. כזכור, תבע לוי להנהיג את שיטת 40:60, ואילו נתניהו צידד בשיטה לפיה המשתתפים בוחרים את כל המקומות הריאליים.

נתניהו התכוון להביא את הצעת הפשרה שלו לידיעת יו"ר מרכז הליכוד, מקסים לוי, אחיו של דוד לוי, בשיחה אישית, כדי למנוע מצב שמתנה לוי ישמע על הפשרה לראשונה בטלוויזיה. השניים קבעו פגישה אמש ב-6.30 בכפר המכביה. מקסים לוי ומנכ"ל הליכוד, אביגדור ליברמן הגיעו למקום בשעה היעודה. לדברי ליברמן, המתינו עשר דקות ואז עזבו את המקום. נתניהו אמר אמש למעריב כי איחר "בכמה דקות בלבד" משום שהשתתף באזכרה מחוץ לעיר.

היום תתכנס מזכירות הליכוד לדיון מסכם באשר לקביעת שיטת הפריימריס שתובא לאישור מרכז הליכוד בראשית יוני. עד אמש, לא הביאו ח"כ לוי או מי מאנשיו הצעה כלשהי באשר לשיטת הבחירות.

יו"ר המזכירות, ח"כ יהושע מצא, עסק עד השעות הקטנות של הלילה באיחוד ובגיבוש כל ההצעות שהוגשו לו, לכדי הצעה אחת, שאמורה להיותמ מאושרת היום במזכירות.

ההצעה המסתמנת, על פי מצא, היא שלאחר שנתניהו יוצב במקום הראשון, יאיישו את המקומות 2-21 ברשימת הליכוד לכנסת הבאה מועמדים שייבחרו בפריימריס ארציים. המקומות ה-22-34 יאויישו בידי מועמדים שייבחרו ב-12 מחוזות. מיקצה שני של מועמדים שיתמודדו בפריימריס הארציים יתפוס את המקומות 35-50, ואחריהם שוב ישובצו נציגי המחוזות. בכל עשיריה תשובץ לפחות אישה אחת.

אברהם תירוש

עונה על מה שרוצה

הטלוויזיה הזאת - מילה שלה לא מילה. הודיעו שבתכנית "שיחת ועידה" בערוץ הראשון, יהיה ראיון עם ראש האופוזיציה, בנימין נתניהו, ונשמע מה הוא חושב ומתכנן, ובסוף היה ראיון על ראש הממשלה יצחק רבין, ושמענו מה הוא חושב ומתכנן.

מפני שנתניהו שיכלל עד שלמות את שיטת משה דיין ואריק שרון האומרת תן למראיין לשאול מה שהוא רוצה וענה מה שאתה רוצה. ומה שביבי רצה לענות אמש היה המסר שאיתו בא לאולפן ואותו "דיקלם" אחרי כל שאלה של נסים משעל: רבין נכנע לערפאת, ראש אש"ף שולט בממשלה. נראה שגם אם משעל היה שואל את נתניהו מה השעה, היה מקבל אותה תשובה.

וכך התנהל לו משחק פינג-פונג: ביבי חוזר ואומר: נכנעו לערפאת, ומשעל, שיודע לשאול וגם ללחוץ, חוזר ומשיב: אתה מדבר? אתה התחברת לתומכי ערפאת - עד ששניהם מתייאשים זה מזה ועוברים לדרך לזה. וגם כאן, משעל שואל מה שצריך וביבי עונה מה שהבין, ולא נותר למראיין אלא לתמוה: אתה לא שומע את השאלות שלי?

קודם עוד מתחנן משעל שביבי יודה לפחות פעם אחת, ובתכנית שלו, שטעה. לרגע נדמה שהולכת להיות למשעל הצלחה מזהירה, אבל מיד מתברר שגם זה חוזר אל רבין ואל הכניעה ההיא. נתניהו מוכן להודות שטעה בהערכת השפל שאליו הגיע רבין בכניעה לערפאת, ולא יותר מזה.

עפ"י עקרונות הפירסום, שמי כמו נתניהו מודע להם, אם אתה חוזר על משהו הרבה פעמים, זה נכנס ללקוח או לצופה לראש. אבל בהתנצחות פוליטית, כשאתה חוזר על אותו דבר פעם אחר פעם, זה לפעמים עולה על העצבים וגם מוליך למסקנה, שבעצם אין לך שום דבר אחר טוב לומר, ואתה בצרות.

גם דראושה שנשאר אמש, אחרי שמנהיג הליכוד סיים את הפזמון החוזר על כניעת הממשלה, הוא לא שיכנע שרבין באמת נכנע לערפאת ולא לליכוד.

הונדה ממשיכה לעצור בשבילך את שער הדולר לשבוע אחד בלבד

הונדה סיוויק החל מ-74,012 ש"ח בלבד

HONDA

מציתה את הדמיון

דרעי: ש"ס לא מנהלת מגעים לקראת חזרתה לממשלת רבין

סגן שר החוץ, יוסי ביילין: מוכן לוותר על מקום בממשלה אם הדבר יקדם את שובה של ש"ס לממשלה

מאת מנחם רהט

"עורבא פרח" – כך כינה ח"כ אריה דרעי את השמועות שרחשו ביומיים האחרונים במערכת הפוליטית בדבר שיחות המתנהלות על הצטרפות מחודשת של ש"ס לממשלה.

דרעי אמר שהופתע לשמוע בתקשורת על חיזורים מצדם של ראשי העבודה אחר ש"ס ועל מיפגש שקיים עם שר בכיר בעבודה. "כל הדברים הללו מבוססים על מידע שגוי. נפגשתי השבוע עם השרים בייגה שוחט ושמעון שיטרית בענייני ש"ס ולא בענייני הקואליציה.

הפרטנר שלי לשיחות על שובנו לקואליציה הוא אך ורק ראש הממשלה, ואיתו לא נפגשתי כבר שלושה חודשים. כך שגם אם יש גישושים ויש חיזורים, שום דבר אינו רציני".

דרעי הוסיף, כי פסק ההלכה שעליו חתם הרב עובדיה יוסף בעת שהחליט על פרישת ש"ס מן הקואליציה, בעינו עומד. "נאמר בו, כי ש"ס נפרדת מהקואליציה בשל המצב הביטחוני ובשל הרכבה של הקואליציה. ההרכב לא נשתנה וגם המצב הביטחוני לא השתפר. כך שספק אם הרב עובדיה ישנה את פסק ההלכה שלו".

דרעי דחה את הפרשנויות בתקשורת, כאילו ש"ס נוטה לחזור משום שהאירועים בהצבעת אי האמון השבוע הותירו אותה בצל והעלו לגדולה דווקא את סיעות חד"ש ומד"ע. "אם הממשלה תוכל להמשיך כך, עם כניעה נוספת שוב ושוב למיעוט הערבי, זה עניין של הממשלה. אנחנו הרי נוכל מחר בבוקר לחזור, אלא שאין לנו עניין בזה".

לדברי דרעי, מגיעות אליו פניות בלתי פוסקות מצד תומכי ש"ס, המחוקים את ידיה להישאר באופוזיציה. "אם יש לחצים פנימיים להיכנס, זה בא רק מפי כמה עסקנים".

ואילו סגן שר החוץ יוסי ביילין אמר אתמול, כי הוא מוכן לוותר על מקום בממשלה, אם יועיל הדבר לקדם את שובה של ש"ס לקואליציה. ביילין העריך, כי שובה של ש"ס לא יבלום את התהליך המדיני. ח"כי ש"ס, אמר סגן שר החוץ, מחזיקים בדעות מתונות. "אם יש צורך בוויתור אישי שלי, לא אהסס לוותר, כדי להרחיב את הקואליציה בעזרת אנשי ש"ס".

ואולם יו"ר סיעת מרצ, ח"כ רן כהן, הביע התנגדות ל"מסע התרפסות מחודש בפני ש"ס, יהדות התורה וצומת". הוא ציין כי על פי מידע מהימן שבידי מרצ, "אין כל סיכוי שראש הממשלה יילך בכיוון זה".

ח"כ אסעד: יעל דיין השוותה את יחס ישראל לפלשתינים להתנהגות הנאצים

דיין: רציתי לעודד את הסיוע שמגישה גרמניה לרשות הפלשתינית ■ "יש לסייע להם בכל דרך"

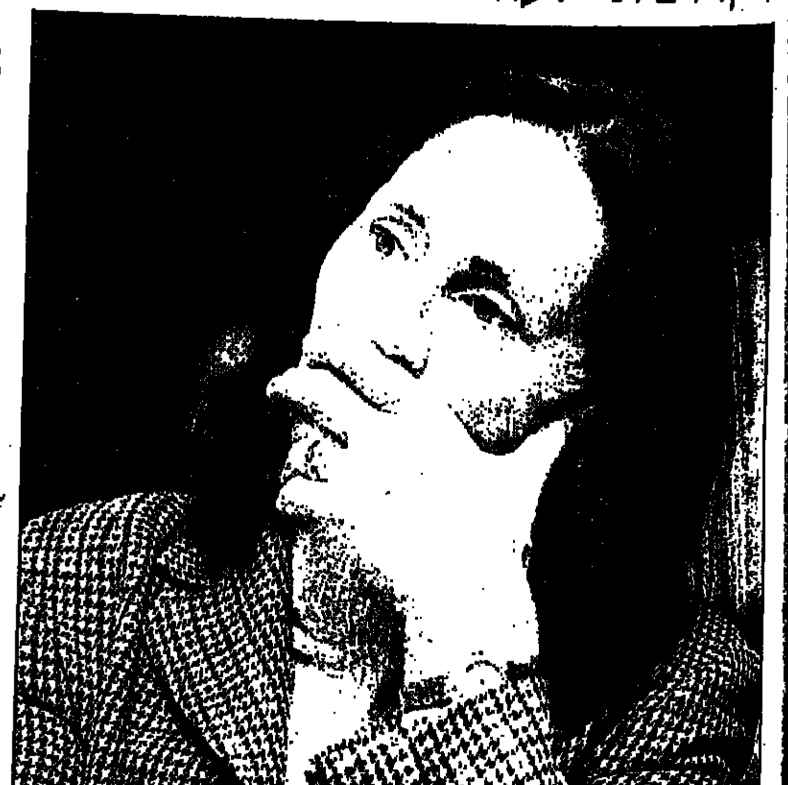

רק רציתי לעזור. ח"כ יעל דיין — צילום ארכיון: ראובן קסטרו

האם השוותה ח"כ יעל דיין בין יחסם של הנאצים ליהודים לבין יחס ישראל לפלשתינים?

ח"כ אסעד אסעד מהליכוד התלונן אצל יו"ר הכנסת, שבח וייס, כי בעת סיור שערכה משלחת הכנסת בגרמניה, ביקשה ח"כ דיין מהגרמנים "לסייע לפלשתינים, שהיו קורבנות שלנו ושיש לה מחוייבות כלפיהם, כמו שאתם הגרמנים מנסים לסייע למדינת ישראל, כיוון שיש לכם מחוייבות ליהודים, כי גם הם היו קורבנות שלכם".

"לאיש אין מונופול על התייחסות לשואה"

ח"כ דיין הגיבה בזעם ואמרה כי לאיש אין מונופול על רגשות ועל התייחסות לשואה. היא אמרה, כי גרמניה נמנית עם המדינות התורמות לרשות הפלשתינית וכי ביקשה להבהיר שיש לסייע להם בכל דרך וכי גם ישראל עצמה מחוייבת בסיוע לפלשתינים, כמי שדיכאה אותם שנים רבות.

טל שחף

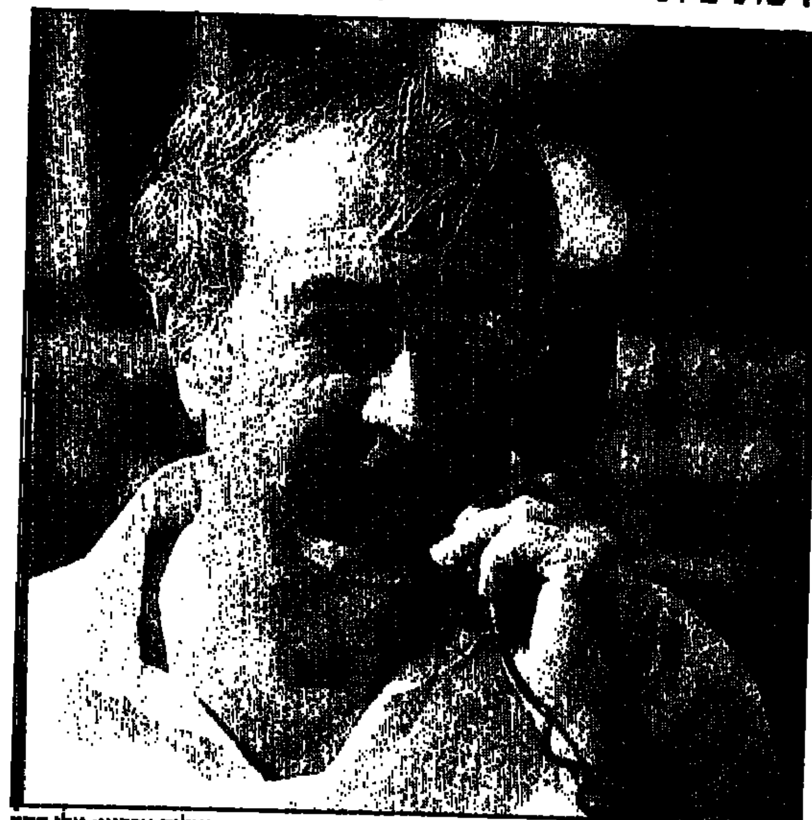

תלונה ליושב ראש. ח"כ אסעד אסעד — צילום ארכיון: אלי דסה

מרצ אישרה שיטת הפריימרים; מהבוקר תקבל מצטרפים חדשים

מאת מנחם רהט

מועצת מרצ אישרה אמש את שיטת הפריימריס, לבחירת מועמדי המפלגה לכנסת הבאה.

החל מהבוקר ייפתח מיפקד ארצי, למצטרפים חדשים. זו הפעם הראשונה שניתן יהיה לקבל פנקס חבר במרצ – עד כה אפשר היה רק להצטרף לאחת משלוש המפלגות שהרכיבו אותה. המיפקד יימשך עד סוף דצמבר, אז יוקפא לכחודש, כדי לאפשר את בחירת יו"ר מרצ. את היו"ר יבחרו המצטרפים החדשים וחברי שלוש המפלגות שהרכיבו את מרצ.

בתום בחירת היו"ר, בינואר, ייפתח שוב המיפקד כדי לתת למאחרים הזדמנות נוספת להצטרף למפלגה. באפריל יסתיים המיפקד ובמאי ייבחרו כל חברי המפלגה – חדשים וותיקים – את המועמדים לכנסת הבאה.

כל אחת משלוש מרכיבות מרצ תציג מאגל מועמדים משלה: רצ תציג 15, מפ"ם עשרה ושינוי חמישה. חברי מרצ ידרגו את המתמודדים בכל עשיריות, כך שבכל עשירית יובטח ייצוגם של חמישה נציגי רצ, שלושה נציגי מפ"ם ושני נציגי שינוי.

ח"כ הנגבי דורש לבטל החלטת הממשלה להקפיא את ההפקעות

מאת טל שחף

ח"כ צחי הנגבי (ליכוד) פנה אתמול ליועץ המשפטי לממשלה, מיכאל בן יאיר, וליועץ המשפטי לכנסת, צבי ענבר, ודרש מהם להורות לממשלה לבטל את ההחלטה על השעיית הפקעות הקרקע בירושלים.

לדברי הנגבי, קיבלה הממשלה החלטה זו לאחר [illegible] עם סיעת חד"ש ועל כן הוא רואה בהחלטה הסכם בין סיעות לקראת הצבעת אמון בממשלה. ח"כ הנגבי מזכיר, כי על פי פסיקת בג"ץ ועל פי חוק יסוד הממשלה, חייבת הממשלה להביא לידיעת חברי הכנסת כל הסכם בין סיעות לקראת הצבעת אמון.

■ "הפרה בוטה של חוק יסוד"

הנגבי קובע: "הפרה בוטה זו של חוק יסוד בסוגיה מהותית כל כך, מחייבת קביעה מצידכם, כי אין תוקף למהלכים שננקטו תוך הפרת החוק". הנגבי מציין, כי כל פרשנות שתראה בהסכם דבר אחר, לא תעמוד במבחן בג"ץ והוא רומז, כי בכוונתו להעמיד את העניין בפני בג"ץ.

הקזינו החוקי היחיד בישראל!

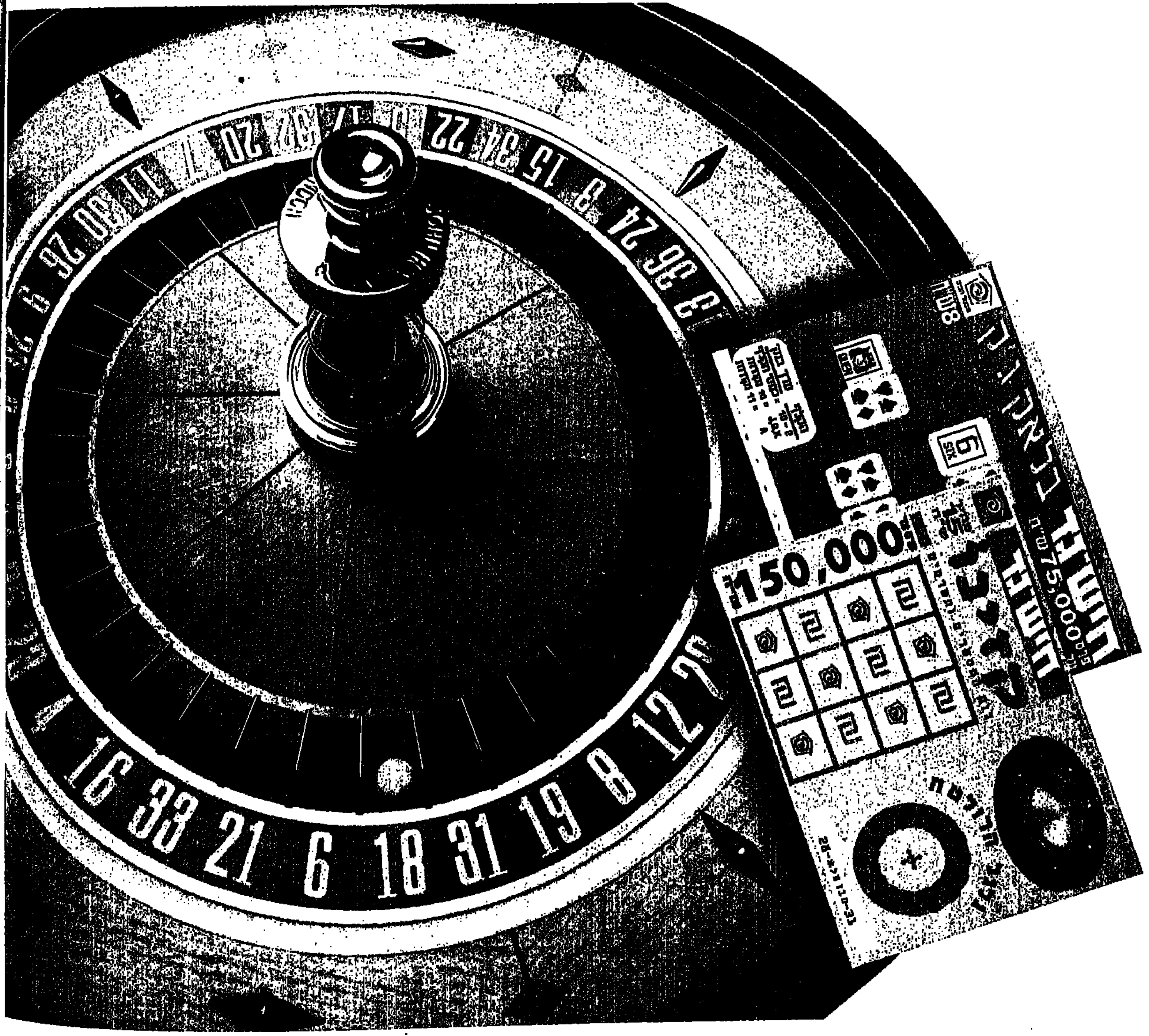

חיש־גד קזינו
של מפעל הפיס

ידעת? בלמעלה מ-2600 נקודות מכירה בישראל אתה יכול לשחק בקזינו באופן חוקי בלי להסתתר, בלי חלונות מוגפים, בראש חוצות.
בקזינו כמו בקזינו אתה קובע כמה להשקיע:
לפרס של 150,000 ש"ח גרד את חיש-גד קזינו,
לפרס של 75,000 ש"ח גרד את חיש-גד בלאק-ג'יק.

שני משחקי קזינו, שתי הזדמנויות נפלאות.
מעכשיו הבמה היא שלך.

רבין פייס את מרצ ודראושה והבטיח: הסכם ביניים עד 1 ביולי

סיעת מר"ע הבטיחה לראש הממשלה: אנחנו בגוש החוסם ■ מרצ הכחישה: לא מאיימים בפרישה מהממשלה

אנשי מרצ יוצאים מרוצים מלשכת רבין. חה"כ כהן, חזן, צאדק וטמקין

פלאש 90

מד"ע הבטיחה: אנחנו בגוש החוסם. בתמונה: חה"כ איסאנע ודראושה

פלאש 90

מאת מנחם רהט, טל שתף ואמיר גילת

יומיים לאחר הדרמה שכמעט והפילה את ממשלתו, התפנה ראש הממשלה יצחק רבין לחיזוק הקואליציה והגוש החוסם שלו. בשתי פגישות נפרדות, קיבל רבין בלשכתו את אנשי מרצ ואת חברי המפלגה הדמוקרטית הערבית.

בפגישה עם משלחת מרצ הבטיח ראש הממשלה, כי ההסכם עם הפלשתינים יסוכם עד תאריך היעד – 1 ביולי. הוא הוסיף, כי בהסכם ייקבע מועד לבחירות בשטחים, שיתקיימו בסתיו הבא. פינוי צה"ל לקראת הבחירות ייעשה בשני שלבים – האחד לפני הבחירות והאחר אחריו.

בדיון, שעל פי עדות המשתתפים בו התנהל באווירה נינוחה, הבהירו אנשי מרצ לראש הממשלה, כי למרות הידיעות שפורסמו לאחר פרשת הקפאת ההפקעה, הם לא הציבו אולטימטום ולא איימו כי יעזבו את הקואליציה. יו"ר סיעת מרצ, ח"כ רן כהן, אמר: "לא באנו עם סטופר ולא עם אקדח. באנו כדי לעודד שינוצלו חמשת השבועות שנותרו עד 1 ביולי, כדי לעשות כל מה שניתן, שהתהליך יצליח. לא באנו לאיים".

רבין אמר, כי הוא מאוד מעוניין להשלים את הסדר הביניים בקצב המהיר ביותר, אך בלי ליטול סיכונים ביטחוניים. הוא גילה, כי קיימת התקדמות בשיחות עם הפלשתינים בענין הבחירות, וכיום מתמקרים הדיונים עימם בענייני נוהל ואירגון. רבין אמר, שאם ייחתם ההסכם בראשית יולי, ייפרסו כוחות צה"ל מחדש בסתיו, לפני ואחרי הבחירות. ראש הממשלה תיאר בפרטי פרטים את מהלך המו"מ, כדי להבהיר שהוא ואנשיו פועלים באורח נמרץ כדי להגיע לפתרון. הוא הציג את הישגיו ואת הנושאים שבמחלוקת. אחד הנושאים, שטרם מצאו להם פתרון, הוא המחלוקת בעניין דרישת הפלשתינים להציב קלפיות גם במזרח ירושלים.

בפגישה שקיים רבין עם ח"כ עבד אל וואהב דראושה וטאלב א־סאנע, הבטיח ראש הממשלה את המשך השתתפותה של המפלגה הדמוקרטית הערבית בגוש החוסם של הקואליציה. את הפגישה הזו אירגן יו"ר הקואליציה, ח"כ רענן כהן.

בצאתם מהפגישה אמרו דראושה וא־סאנע: "קיימנו דיון חשוב בנושאים חשובים, ושמענו שראש הממשלה מתכוון לקדם את תהליך השלום. באנו על סיפוקנו והודענו שאנו חלק מהגוש החוסם".

גם בפגישה הזו עם שני חברי הכנסת הערבים, פירט רבין את המהלכים האחרונים במו"מ עם הפלשתינים, והציג את תכניותיו להגיע להסכם עמם עד 1 ביולי.

ובתוך כך נודע, כי בעקבות הצלחת המפלגות הערביות בפרשת ההפקעות בירושלים, החלו מגעים להקמת רשימה ערבית משותפת. ח"כ דראושה פנה בעניין זה הן אל התנועה האיסלאמית והן לחד"ש. "המטרה האסטרטגית שלנו היא להקים גוש ערבי גדול", אומר דובר סיעת מד"ע, מחמד דראושה.

לזירה עומד להיכנס גם ד"ר אחמד טיבי, יועצו של ערפאת, המתכוון לעמוד בראש רשימה של "מנהיגות ערבית חדשה". ההערכה היא כי רק לאחר שיודיע על הקמת הרשימה וירכיב אותה, ינהל טיבי מגעים עם גורמים אחרים. יש אפשרות, כי ירוץ יחד עם התנועה האיסלאמית או שיהנה מתמיכתה, אם זו תחליט שלא להתמודד.

ביילין תוקף את רבין בפרשת הבחירה הישירה לרה"מ

מאת מנחם רהט

למרות הודעתם של רבין ופרס, כי העימות ביניהם בעניין הבחירה הישירה של ראש הממשלה נידחת בינתיים – סגן השר יוסי ביילין לא מוותר. היום, בישיבת הוועדה המכינה של ועידת המפלגה, הוא ינסה לכלול את הנושא בסדר היום של הוועידה, שאמורה להתכנס בעוד שבוע וחצי.

במסיבת עיתונאים שכינס אתמול, אמר ביילין, כי הוא אינו מתואם בעניין זה עם שר החוץ שמעון פרס.

סגן שר החוץ תקף בחריפות את טענתם של רבין ושאר מצדדי החוק לבחירה ישירה, כי אי מימוש החוק כבר בבחירות הקרובות יפגע באמינות העבודה.

"הטענה כנגדנו היא טענת האמינות, שהרי הבטחנו שינוי שיטת הבחירות לראשות הממשלה. אין זה נכון. בהחלטות הוועידה ערב הבחירות הקודמות התנינו את יישום חוק הבחירה הישירה בשורה של תנאים שכולם מבטיחים חיזוק לכוחה של הכנסת. והדברים מותנים זה בזה. כל עוד לא חיזקנו כוחה של הכנסת, לא נוכל ליישם את הבחירה הישירה, שהוא כשלעצמו מתכון בטוח להרס השיטה הפרלמנטרית".

(מודעה)

אופל "גונבת" את ההצגה על הכביש.

4,000 מכוניות אופל מדגמי 95 כבר נמכרו בישראל.

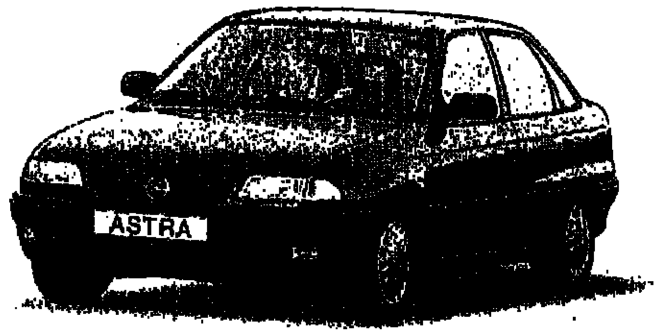

בעוד מלחמת הקוריאנים נגד היפנים בענף הרכב תופסת תאוצה, נמכרו 4,000 כלי רכב מתוצרת אופל מדגמי 95, באמצעות היבואן 'יוניברסל מוטורס ישראל בע"מ.

כמות כמעט כפולה ממספר הרכבים תוצרת אופל אשר נמכרו בישראל בדגמי 94.

ההצלחה נובעת מכמה סיבות עיקריות: פעילות יחודית של ג'נרל מוטורס-החטיבה האירופאית ואופל במתן מחירים מיוחדים לשוק הישראלי, וזאת כדי לתת ליבואן כלים להתמודדות מול עליית שער המארק הגרמני.

סיבה נוספת היא מדיניות אופל, הדוגלת בבטיחות, נוחות ואיכות, המאפשרת שיווק הרכבים עם חבילת אבזור הכוללת (בין היתר) כריות אויר בטיחותיות, ובחלק מהדגמים גם כרית אויר לנוסע לצד הנהג, A.B.S למניעת נעילת הגלגלים, A.B.W-מקדים אור בלם. וכל זאת בנוסף למערכת ההגנה ההיקפית הידועה של **אופל**.

גם הוזלת עלות האחזקה השוטפת של דגמי **אופל** עקב מרווח טיפולים גדולים יותר-כל 16,000 ק"מ והוזלת מחיר חלקי החילוף השפיעו גם הם על שיקולי הקונים.

בפלח השוק המוסדי נהנית **אופל** מיתרונות נוספים, בין היתר מכירות לחברות ההשכרה בארץ בעקבות דרישת התיירים המגיעים מאירופה להשכרת מכוניות מתוצרת **אופל** ובעיקר מדגמי אסטרה ומדגמי קורסה.

(מ)

הישיר הראשון

הפינוק הישיר הראשון

כן, אנחנו אוהבים לפנק.
אנחנו אוהבים לחסוך ממך סידורים והתרוצצויות.
אנחנו אוהבים לחסוך לך עלויות ועמלות גבוהות מיותרות.
אנחנו אוהבים לטפל בעצמנו בכל הוראות הקבע שלך.
אנחנו אוהבים להתקשר אליך מיזמתנו ולהציע לך להרוויח יותר.
אנחנו אוהבים לתת לך שקט נפשי והרבה זמן פנוי.
הישיר הראשון. אין עוד פינוק כזה.

חייג עכשיו
177 022 1024
03 538 97 00

הישיר הראשון
אין עוד בנק כזה

בנק לאומי לישראל בע"מ

הישיר הראשון רשאי לקבל לקוחות על פי הקריטריונים שנקבעו
התנאים המלאים לפתיחה וניהול חשבון יוסברו ויכללו במסמכי פתיחת החשבון

גם אישי
גם ישיר

"אני כאן.

אני כאן, בסניף שלך, בשבילך. אני כאן כדי לדאוג לעניינך הבנקאיים. אני מכירה אותך אישית, מכירה את הצרכים שלך ולכן אני יכולה לעזור לך בהחלטות על השקעותיך, בקבלת אשראים ובשירותים בנקאיים נוספים. אז איך אתה שותה את הקפה שלך?

בכל אופן, ישנן שעות בהן הסניף סגור, או שהסניף פתוח אבל לך אין זמן לבוא לבנק. זה הזמן ל"פועלים ישיר". צלצל חינם 177-022-5616 בכל שעה ומכל מקום וקבל מידע על חשבונותיך, תן הוראות ובצע פעולות בנקאיות שונות.

זה בדיוק הרעיון. בנק שהוא גם אישי וגם ישיר."

בנקאות שבאה אליך **בנק הפועלים**

פרס לרוסים: נשק גרעיני בידי איראן יסכן גם אתכם

הדברים נאמרו לסגן שר החוץ הרוסי המבקר בישראל ■ הנציג הרוסי: גם אנחנו לא רוצים בנשק גרעיני בידי איראן

אורח מרוסיה: סגן שר החוץ הרוסי, ויקטור פוסבליוק, עם רבין

אורח מטורקמניסטאן: הנשיא ניאזוב עם הנשיא ויצמן צילומים: פלאש 90

מאת חמי שלו ועדה כהן

שר החוץ שמעון פרס הזהיר אתמול את רוסיה, כי נשק גרעיני שיימצא בידי איראן יהיה מסוכן לרוסיה לא פחות מאשר לישראל ולשאר מדינות המזרח התיכון.

פרס אמר את הדברים לסגן שר החוץ הרוסי, ויקטור פוסבליוק, המבקר בישראל. פוסבליוק השיב כי איראן היא מדינה שכנה לרוסיה, וגם מוסקבה איננה מעוניינת בקיום נשק גרעיני בידי שלטונות טהראן.

■ "צרכים אזרחיים"

פוסבליוק אמר לפרס ולראש הממשלה יצחק רבין כי הכורים הגרעיניים שרוסיה עומדת למכור לאיראן נועדו לצרכים אזרחיים בלבד. הוא אמר כי מוסקבה לא תחתום על מה שכינה "עיסקאות צבאיות חדשות" עם טהראן.

גם נשיא טורקמניסטאן, ספרמורט ניאזוב, דן עם ראש הממשלה רבין על היחסים עם איראן. ניאזוב אמר לרבין כי לארצו גבול ארוך, בן 1,500 קילומטר, עם איראן, והיא מעוניינת לשמור עימה על יחסים טובים. רבין הבהיר לניאזוב כי ישראל רואה באיראן אחראית לטרור הבינלאומי, וכי לדעת ירושלים אין גבול לשאיפות ההתפשטות של טהרן.

הנשיא ניאזוב ביקש שישראל תסייע לארצו לחדור לשווקי המערב. לארצו אוצרות טבע וברצונם לשתף פעולה עם חברות ישראליות ואמריקאיות בפיתוחם של אוצרות אלו. ראש הממשלה והנשיא האורח חתמו על הסכמים בתחומי הכלכלה, התיירות והחינוך.

אמש סעד ניאזוב על שולחנו של נשיא המדינה, עזר ויצמן. היום ייפגש שר הנפט של טורקמניסטאן, שלה נפט וגז, עם שר האנרגיה גונן שגב ועם ראשי תה"ל ומשרד החקלאות, לדון על שיתוף פעולה בנושאי אנרגיה ומשק המים.

דוד ליפקין מוסיף: האיש העומד מאחורי ביקורו של נשיא טורקמניסטאן בארץ הוא איש העסקים יוסי מימן, בעל חברת מרחב. מימן פועל ברפובליקה זו כבר שנה וחצי, בעיקר בתחומי החקלאות, והחל לאחרונה לפתח פרוייקטים נוספים בתחומי הרפואה, התקשורת והאנרגיה.

בפגישות אתמול עלה גם נושא ההפקעות בירושלים. הנציג הרוסי פוסבליוק אמר כי הוא חש שלמרות החלטת הממשלה על הקפאת ההפקעות בירושלים נותר משקע אצל מדינות ערב – הן בשל המעשה והן בשל הווטו שהטילה ארה"ב באו"ם. פוסבליוק אמר לסגן שר החוץ יוסי ביילין, כי הופתע מהחלטת ההפקעה המקורית וכי לא הבין אותה. "גם לי היה קשה להבין אותה", השיב ביילין.

בשולי ביקור סגן השר הרוסי:

כתב קול ישראל לא הורשה להיכנס לשטח משרד החוץ "כי הוא ב.מ." (בן מיעוטים)

משרד החוץ התנצל בפני הכתב, סעיד מועדי

מאת חמי שלו

משרד החוץ התנצל אתמול בפני הכתב המזרחי של קול ישראל בערבית, סעיד מועדי, לאחר שמאבטחי המשרד סירבו לאשר את כניסתו למשרד בטענה שהוא "ב.מ." – בן מיעוטים.

מועדי, שהוא דרוזי מהכפר ירכא, הגיע למשרד החוץ כדי לסקר את פגישותיו של סגן שר החוץ הרוסי, ויקטור פוסבליוק.

■ תעודה ממשלתית

בכניסה למשרד הראה למאבטח, כהרגלו, את תעודת העיתונאי הממשלתית שלו, אך להפתעתו לא אישר המאבטח את כניסתו, זאת למרות האישור שקיבל מלשכת דובר המשרד.

מועדי סיפר אמש כי שמע את המאבטח מדווח כי מדובר ב"ב.מ.", וכי למרות האישור שקיבל יש להצמיד לו ליווי. כאשר אמר לו מועדי כי הוא ממהר כדי להספיק ולהקליט את דברי פוסבליוק, השיב לו המאבטח "מבחינתי, אתה יכול להתפוצץ."

בסופו של דבר, ולמרות שדובר המשרד דני שק ניסה להרגיעו, עזב מועדי את המקום בכעס ולא סיקר את הפגישות כפי שתכנן.

■ "אי־הבנה"

יועצת התקשורת של שר החוץ, בהירה ברדוגו, התנצלה אמש בשם המשרד ובשם המאבטחים ואמרה כי מדובר ב"אי־הבנה". במשרד החוץ הבטיחו לרענן את ההנחיות למאבטחים וכך שהמקרה לא יישנה שנית.

עימות בין הנשיא קלינטון לתומכי ישראל בוושינגטון

ראשי איפא"ק מסרבים לתמוך בעמדת הנשיא בעניין הקיצוצים בתקציב

מאת אבינועם בר־יוסף
סופר מעריב בוושינגטון

בוושינגטון פרץ עימות בין הבית הלבן לבין איפא"ק. השדולה הפרו־ישראלית החזקה בגבעת הקפיטול דחתה לחץ של המימשל להתייצב לצד הנשיא בוויכוח עם הקונגרס על הצעת התקציב לשנת 1996.

הבית הלבן מתנגד להצעת הקיצוץ, שבה תומך הרוב הרפובליקני, בטענה שהיא נועדה לצמצם את יכולתו של הנשיא לנהל מדיניות חוץ.

בין היתר מדובר בהפסקת פעילותן של שלוש סוכנויות ממשלתיות חשובות, העוסקות בסיוע, בפירוק הנשק ובהסברה. קלינטון הודיע שהוא מתכוון להטיל וטו על החקיקה.

מקורות בבית הלבן מסרו כי בימים האחרונים שוחח ראש המועצה לביטחון לאומי, אנטוני ליק, פעמיים עם נשיא איפא"ק סטיב גרוסמן וביקש ממנו שהשדולה הפרו־ישראלית תתייצב מאחורי הנשיא במאבק שלו מול הקונגרס.

אולם באיפא"ק אומרים, כי הם אינם יכולים להתנגד להצעת התקציב משום שהיא כוללת שיפור ברמת הסיוע לישראל ושמירה על רמת הסיוע למצרים – על אף הנטייה לצמצם בכל התחומים.

בבית הלבן הדגישו, כי בשנתיים האחרונות תמך קלינטון בכל בקשה של ישראל או של איפא"ק: "כעת הקונגרס מורח להם את הלחם בחמאה והם מסובבים לנו את הגב", אמר מקור בכיר לוושינגטון פוסט. "השדולה בחרה לנקוט במדיניות קצרת ראות", הוסיפו מקורות אחרים, ברומזם שקיצוץ בסיוע החוץ עלול לפגוע בעתיד בישראל, גם אם השנה רמת הסיוע מובטחת.

הליכוד טוען: הקפאת ההפקעות בירושלים נעשתה בניגוד לחוק

מאת מנחם רהט

הליכוד תובע לבטל את החלטת הממשלה בדבר הקפאת ההפקעות. זאת מכיוון שהממשלה לא הניחה על שולחן הכנסת את ההסכם עם חד"ש שהיווה בסיס להחלטה.

חוק יסוד הממשלה ופסיקת בג"ץ קובעים, שכל הסכם בין סיעות בכנסת, ייכנס לתוקף רק 24 שעות אחרי שיוצג לכנסת. ח"כ צחי הנגבי פנה אתמול ליועץ המשפטי לממשלה, מיכאל בן־יאיר, וליועץ המשפטי של הכנסת, צבי ענבר, בטענה שיש לבטל את החלטת ההקפאה, משום שהחלטה זו נתקבלה "כתוצאה ממו"מ אינטנסיבי בין ראש הממשלה לבין סיעת חד"ש".

נגבי טוען, כי ההסכמה בין רבין לבין סיעת חד"ש, לפיה תמשוך חד"ש את הצעתה להביע אי־אמון והממשלה תחזור בה מן ההפקעה, לא נמסרה לחברי הכנסת במועד.

3 פסיכיאטרים צבאיים קבעו: החייל שפוי

חניאל קורן – החייל שביצע את מסע הירי בכנסיית סנט אנטוני ביפו – גוייס לקורס טייס ■ לאחר שהודח החלה ההידרדרות במצבו הנפשי, שלוותה בחזרה בתשובה ■ הוא ביקש להשתחרר מצה"ל, אך הקב"נים שבדקו אותו קבעו שהוא אינו חולה נפש ■ אתמול הוא "הסביר" את המניעים למעשה: "התורה מצווה עלינו להרוס פסלים ומקומות של עבודה זרה" ■ השופט האריך את מעצרו ב־13 יום ושלח אותו להסתכלות אצל הפסיכיאטר המחוזי

החייל חניאל קורן אתמול בבית המשפט, קשור באזיקים ומחזיק ביד ספר תנ"ך צילום: מוטי קמחי

מאת אדר אבישר

"התורה הקדושה מצווה לכל אורבה להרוס פסלים ולהשמיד מקומות של עבודה זרה. על סמך זה עשיתי מה שעשיתי", אמר אתמול בבית משפט, חניאל קורן, החייל שירה ביום שני בכנסיית סנט אנטוני ביפו. "אני מודע היטב לחשלכות ואני גם יודע שהחוק אומר על כך. אני רואה בעצמי אדם שפוי ומבקש להימנע מבדיקה פסיכיאטרית".

נשיא בית משפט השלום בתל־אביב, השופט דן ארבל, האריך ב־13 יום את מעצרו של קורן ושלח אותו להסתכלות אצל הפסיכיאטר המחוזי.

אתמול בסביבות השעה 9:30 הגיע קורן לבית המשפט, קשור באזיקים ולבוש חולצה צהובה. עינו הימנית היתה עדיין נפוחה ופניו מלאים סימנים מהמכות שספג מההמון הזועם. הוא סירב לדבר עם העיתונאים ואמר רק שאת כל שיש לו לומר – הוא יגיד בבית המשפט.

קורן, בן 21 ממושב ניצני עוז בשרון, המשרת כעוזר טבח במכללה לפיקוד ומטה בצה"ל, נחקר על ידי צוות חקירה מיוחד של משטרת מרחב איילון – והודה במעשה. לאחר שנעצר הוא נשלח לטיפול רפואי בבית החולים תל השומר.

■ השופט נזף במשטרה

פסיכיאטר של בית החולים שבדק אותו המליץ שהוא יעבור בדיקה פסיכיאטרית – אולם עד כה הוא לא נשלח לבדיקה. השופט ארבל התרעם על כך ונזף במשטרה: "אי אפשר לחקור אדם לא שפוי. פסיכיאטר מתל השומר המליץ על בדיקה והוא לבטח מבין בשטח הזה. אני לא מבין למה המשטרה לא ביקשה את הבדיקה. מההודעה שקראתי הבחור נראה לא נורמלי".

בא כוחו של קורן, עו"ד אבי וייג ציין, כי הוא בבעיה עם הבקשה לבדיקה פסיכיאטרית, מאחר שמרשו מתנגד לבדיקה כזו. הוא ציין כי קורן סיים את בחינות הבגרות בממוצע של למעלה מ־10 וגוייס לקורס טייס בצבא. רק לאחר שהודח מהקורס החלו הבעיות.

■ "גאון מטורף"

השופט ארבל העיר: "טוב, הוא יכול להיות גאון, אבל גם מטורף". קורן עצמו סיפר לשופט, כי במסגרת שירותו הצבאי ביקש מקב"ן להשתחרר מהצבא על פרופיל 21 בגלל בעיות נפשיות. "אך למרות כל בקשותי נקבע שאני לא חולה נפש. נבדקתי על ידי שלושה פסיכיאטרים בצבא – ושלושתם קבעו שאני שפוי".

עו"ד וייג ציין עוד, כי בסך הכל מדובר בעבירות שאינן חמורות וכי לא נגרמו אבידות בנפש. לדבריו, "המשטרה נבהלה מהלחץ שהפעילו שרים בממשלה, כולל שר המשטרה. החקירה הסתיימה ואת השאלות לגבי המניעים אפשר לסיים ביומיים".

גורם בכיר בחקירה סיפר, כי קורן עבר תהליך של "חזרה בתשובה" אצל רב מסויים ששמו ידוע למשטרה. המשטרה לא חושדת כרגע, כי קורן הושפע מהשקפותיו של הרב – ונראה שפעל מיוזמתו. הגורם ציין, כי בכוונת המשטרה לבצע שיחזור של הירי בכנסיה, לאחר שהרוחות ביפו ירגעו.

כתב האישום נגד קורן יכלול, ככל הנראה, סעיפים של שימוש בנשק שלא כדין, ירי בשטח בנוי, גרימת נזק לכנסיה ופגיעה ברגשות דת.

החייל יעמוד לדין בבית משפט אזרחי

החייל חניאל קורן שירה בכנסיית סנט אנטוני ביפו, יועמד לדין בבית משפט אזרחי. כך הורה אתמול היועץ המשפטי לממשלה, לפרקליט הצבאי הראשי.

במכתב ששיגר לפצ"ר מציין מיכאל בן־יאיר, כי מאחר והעבירה המיוחסת לא נעברה במסגרת הצבא, הוא מורה – בתוקף סמכותו – להעמיד את קורן לדין בבית משפט אזרחי "אם יגובש כנגדו כתב אישום".

גם הליכי החקירה נגד קורן, יעשו על־ידי משטרת ישראל ולא על־ידי המשטרה הצבאית.

ברוך מאירי

האם: "הוא נשבר בצבא"

"בשמי ובשם בני משפחתי, אני מבקשת סליחה מכל הקהילה הנוצרית, על הנזק שגרם לה בני במעשיו", אמרה אתמול ויויאן, אמו של החייל חניאל קורן, במסדרון בית משפט השלום בתל־אביב.

האם, אחות פסיכיאטרית במקצועה, אמרה עוד: "אני מגנה את המעשה ומסכימה עם השופט. הוא צריך עזרה. טיפלתי ואני עדיין ממשיכה לטפל באנשים חולים. זה אבסורד שדווקא אצל בני, לא הבחנתי באותות המצוקה".

בתוכנית 5 עם רפי רשף, אמרה האם ויויאן: "אני מזועזעת וכואבת. זה לא החינוך שנתתי לו. חינכתי אותו לאהבת אדם ולאהבת המולדת. לא היו לו דעות קיצוניות. הוא החל לחזור בתשובה כשהיה בכיתה יב'. אני לא יודעת איפה טעיתי. מאז שהתגרשתי גידלתי את ארבעת הבנים בציפורניים, בכוחות עצמי. לקחתי מהפה ונתתי להם, על מנת שיצליחו. השקעתי בהם את כל הנשמה. חניאל הוא ילד מחונן עם נשמה טובה. הוא סעד חולים, סעד קשישים ועזר לאנשים ממשכורתו הצבאית. הוא נשבר בצבא וביקש מהקב"נים להשתחרר. למה לא שיחררו אותו?".

"הייתי רוצה לנשק את חניאל, לחבק אותו ולהגיד לו: 'אמא מאחוריך, לעולם לא אנטוש אותך'", סיימה האם.

אורי ארזי אדר אבישר ועתי"ם

שר הדתות פרופ' שמעון שטרית, עם נציג אחת העדות הנוצריות בישראל צילום: קוקו

הממשלה תפצה את הכנסיה

מאת אריה בנדר ושלמה צזנה

הממשלה תפצה את כנסיית סנט אנטוני ביפו על הנזק שנגרם בעקבות התקפת הירי של החייל חניאל קורן. כך מסר אתמול שר המשפטים, משה שחל, בדיון במליאת הכנסת.

שחל אמר, כי ההחלטה התקבלה בתאום עם שר הדתות, שמעון שטרית ועם ראשי העדה הנוצרית ביפו. גובה הפיצויים יהיה בהתאם לתיקונים שיעשו בכנסיה.

בתשובה לביקורת שמתחו הח"כים עובדיה עלי ויוסף עזרן על כך שהמשטרה לא ביצעה מעצרים בעקבות ההתפרעויות ביפו, אמר שחל כי המשטרה צילמה את האירועים במצלמות וידאו, ותבצע מעצרים בהתאם.

ח"כ עזרן אמר כי "אחרי כל פגע רע של המון של יוצאים ערביי יפו להתפרע. הוא כינה את יפו "חבית שריפה עם פתיל קצר מאוד. הם מנצלים כל הזדמנות כדי להתפרע", אמר. ח"כ עלי אמר כי ההתפרעויות חמורות בעיניו לא פחות ממעשה הטרוף של החייל.

הדברים גררו תגובות חריפות מצד ח"כים ערביים מסיעות חד"ש ומד"ע שהאשימו את השניים בגזענות. "בימין מטפטפים רעל למוחם של צעירים ואז קל להם לבצע מעשים קיצוניים כאלה", אמר ח"כ אלסאנע.

למרות דברים אלה גינו גם ח"כ אלסאנע וגם ח"כ תמר גוז'נסקי את ההתפרעויות שהיו בעקבות הירי בכנסיה ושיבחו את האיפוק של המשטרה.

שר הדתות שמעון שטרית, נפגש אתמול עם נציגי העדות הנוצריות בישראל וקרא להרגעת הרוחות ביפו. שטרית הודיע לנציגי הכנסיה, שנבדקות אפשרויות שונות לאבטח את המקומות הקדושים לנצרות. נציגי הכנסיות קשרו את שאירע ביפו להקרנת הסרט "הפיתוי האחרון של ישו" לאחרונה, ברשת הכבלים בצפון.

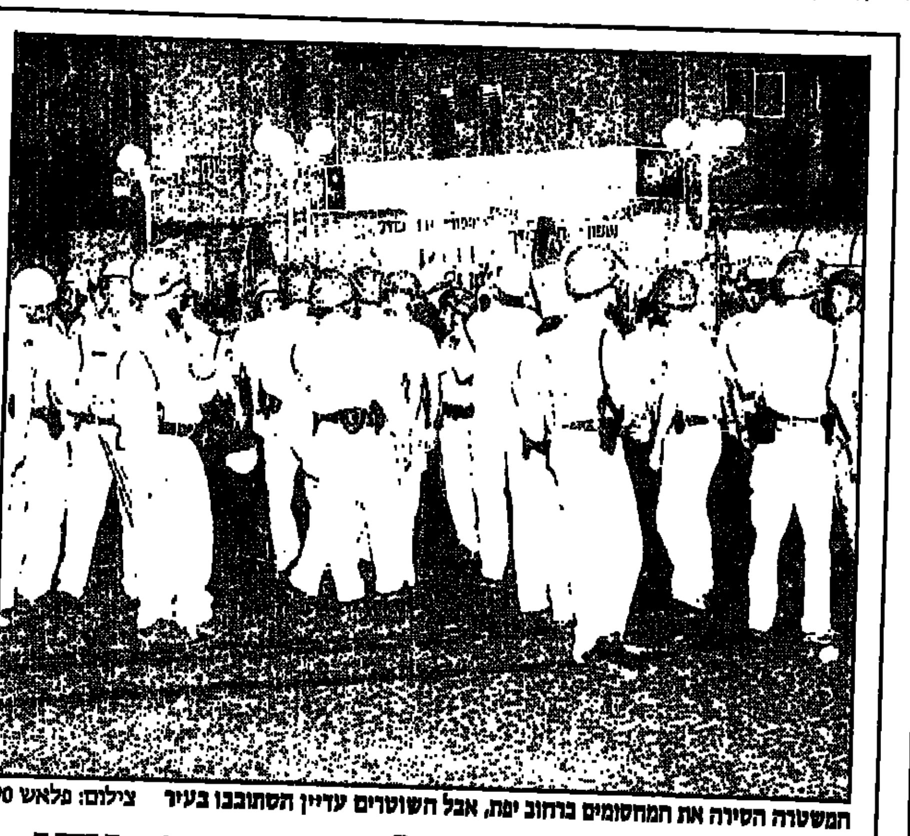

המשטרה הסירה את המחסומים ברחוב יפת, אבל השוטרים עדיין הסתובבו בעיר צילום: פלאש 90

השקט חזר לרחובות יפו

מאת דורית גבאי ושירה אימרגליק

השקט שב אתמול לרחובות יפו. המשטרה הסירה את המחסומים שהוצבו ברחוב יפת לאחר הירי בכנסיית סנט אנטוני.

אנשי הכנסיה עמלו אתמול על ניקיון המקום משברי הזכוכיות והפסלים המנותצים – שרידי מסע הירי של החייל חניאל קורן. ראשי העדה הנצרית ביפו מתכוונים להשאיר חלק מהחפצים במקום באופן קבוע, כעדות לאירוע הירי.

ראשי העדה הנוצרית נמנעו אתמול מלקיים במקום תפילה המונית כפי שעשו שלשום, כדי למנוע התקהלות תושבים וזעמים והפגנות סוערות. "אנחנו רוצים לחזור לשיגרה, ולהרגיע את הרוחות עד כמה שאפשר", אמר יוסף דיק, ראש העדה הנצרית האורתודוכסית ביפו. "אנחנו לא מעוניינים שיהיו אירועים סוערים והפגנות אלימות. פנינו למפגינים וביקשנו מהם לשמור על קור רוח, ואני מקווה שהם ישמעו לנו. צריך לזכור שהם מפגינים גם בגלל הצטברות זעם, בעקבות ההזנחה הקשה שקיימת ביפו כבר הרבה שנים. יש משפחות רבות שאין להן פרנסה או תעסוקה. כל מה שחשוב לנו, זה שהממשלה והמוסדות לא ישכחו את יפו, אחרי שיחלוף זמן מאירוע הירי".

למרות השקט היחסי, מרבית בתי העסק ביפו היו ריקים אתמול. התל־אביבים שנוהגים לבלות במקום "הצביעו ברגליהם" והעדיפו את בתי הקפה במרכז העיר. חמיס אבולעפיה מבעלי מאפית אבולעפיה סיפר: "היו הרבה מאוד ביטולים. אנשים פשוט לא הגיעו".

אדר אבישר מוסיף: המשטרה עצרה 6 מתושבי יפו, בחשד למעורבות בהפרות הסדר הקשות שהיו אחרי הירי בכנסיה וכן במעורבות בהצתת ניידת משטרה ומכולת אשפה. בין העצורים גם צעיר ערבי שהצית ביום שלישי בערב את דגל הלאום, ברחוב יפת ביפו.

עכשיו נראה אותך אומר לה לא
סיאט במבצע שאי אפשר לסרב לו
אשראי ענק בתנאים הטובים ביותר
• אשראי של עד 80% מהיקף העיסקה
• הריבית הכי אטרקטיבית בשוק: פריים + 1% או מדד + 4.75%
לתקופה של עד 60 חודשים • אפשרות לפרעון מוקדם ללא קנס
חבילת איבזור בחצי מחיר
• חבילות איבזור מפנקות הכוללות: מערכת אזעקה לרכב, נעילה מרכזית ורדיו טייפ דיגיטלי + שני רמקולים
• הקיץ, סיאט מקבוצת פולקסווגן במבצע הכי משתלם
לפרטים נוספים התקשרו עכשיו לטלמסר טל. 03-5653311
• איביזה החל מ־50,617 ש"ח • טולדו החל מ־67,842 ש"ח
• קורדובה החל מ־54,143 ש"ח
ילדה רעה מבית טוב.
SEAT Volkswagen Group

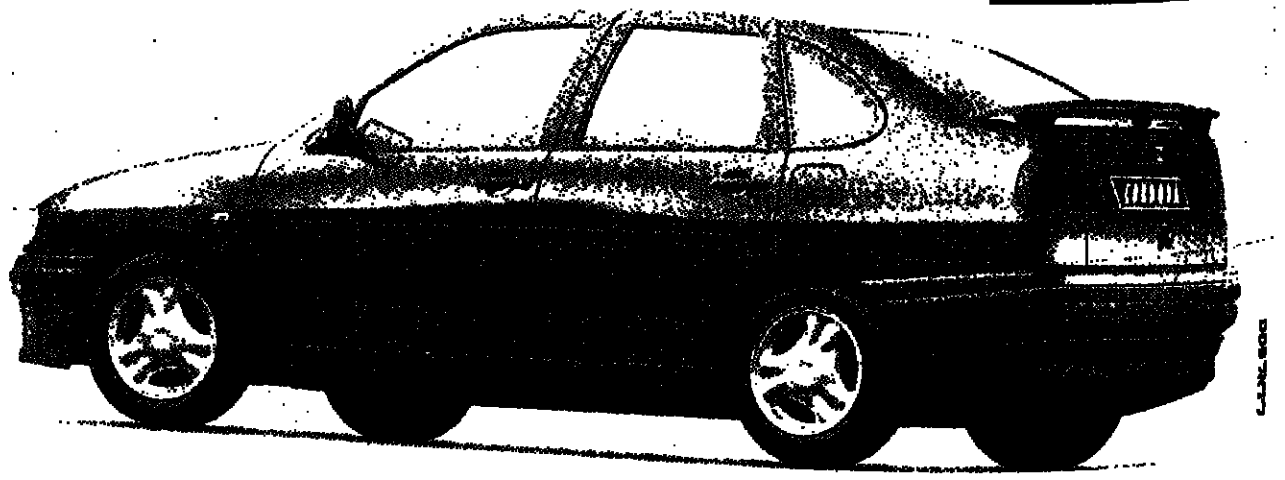

טוטו 2 מיליון
טוטו פלוס 1.3 מיליון ש"ח
טוטו X תיקו 200,000 ש"ח
השבוע מיזוג הפרס הראשון בטוטו 2 מיליון ש"ח

הבעל ואשתו "ניסו להתאבד" - רק כדי להרגיז אחד את השני

הבעל בלע ארבעה כדורי הרגעה קלים ובתגובה בלעה אשתו כמות דומה

מאת אורי ארזי

בני זוג מרמת השרון בחרו בדרך מוזרה להתנקם זה בזה. הם "נטלו כדורים ורצו לספר לחברה", הגדירו זאת שכניהם.

מערכת היחסים בין השניים, הנמצאים בשנות ה־40 לחייהם, עלתה על שירטון. הבעל, רופא שיניים במקצועו, ביקש, כנראה, לזעזע את אשתו. אתמול בצהריים הוא נטל כדורים ובלע אותם לנגד עיניה. בתגובה בלעה גם האישה כמות כדורים דומה.

■ **"הצילו, ניסיתי להתאבד"**

האיש נכנס ללחץ מהמעשה המשותף. הוא רץ לסניף קופת חולים מאוחדת ברח' סוקולוב בעיר. "הצילו, ניסיתי להתאבד", אמר בהתרגשות לצוות הרפואי במקום, "גם אשתי בלעה כדורים", הוסיף.

האיש קיבל טיפול במקום ובינתיים הוזעקו צוותי מד"א ומשטרה לפנטהאוז בו מתגוררים בני הזוג עם ילדם. השוטרים צילצלו והקישו שוב ושוב על הדלת. משלא נענתה הוחלט לפרוץ אותה.

צוות מגן דוד אדום מצא את האשה במצב של עירפול קל לאחר שהקיאה את הכדורים שבלעה. "זה עניין פרטי. מה שיש לי עם בעלי זה ענייני. אני מבקשת שתעזבו את המקום", הורתה בתקיפות לשוטרים שנכנסו לדירה. למקום הוזעקה גם הגננת של בנם של בני הזוג, שהיה מבולבל ומזועזע מהמתרחש.

בינתיים הוחזר הבעל לפנטהאוז, כשהוא מבולבל מהכדורים שנטל. "הוא נראה ממש מסומם", סיפרה אחת השכנות. לאחר בירור קצר התברר כי בני הזוג נטלו ארבעה כדורי הרגעה קלים כל אחד.

"מה שעשה הבעל זה למעשה קריאה לעזרה. אין לי הסבר אחר. רופא שמבקש לשים קץ לחייו לא בוחר בכדורים כה חלשים ובמינון נמוך ביותר," אמר אחד מהאנשים שהיו מעורבים בטיפול בזוג.

לידיעת המשטרה

הרכב הראפ "בודי קאונט" עם הסולן השערורייתי אייס טי (מימין), יגיע לארץ להופעה אחת ב"סינרמה" ב־17 ליולי. לפני כשנתיים עוררה הלהקה סערה כשהקליטה שיר בשם "רוצח שוטרים", שקרא להרג שוטרים וליבה את המהומות בלוס אנג'לס. השיר נאסר לשידור, והביא לביטול חוזה ההקלטות של הלהקה עם חברת "סוני", אולם האלבום הפך לרב־מכר ענק בארה"ב.

כתב: טל מרו

הסתיר את בתו מפני אמה אצל משפחה חרדית במשך שנתיים

המשטרה פשטה אתמול על הבית במאה שערים וחילצה משם את הילדה בת ה־8

מאת קובי בליך

דרמה אמיתית התרחשה אתמול בשכונת מאה שערים בירושלים. כוח משטרתי, שמנה למעלה מ־10 שוטרים פרץ בצהרי היום לדירת חרדים במאה שערים וחילצו משם ילדה בת שמונה שנעלמה מאמה לפני שנתיים.

הסיפור החל לפני כשלוש שנים, כשבני זוג בני העדה התימנית ניהלו מאבק גירושין עיקש בבית הדין הרבני בירושלים. בהחלטת הדיינים צויין, כי הבת המשותפת שלהם תשאר בחזקת האב אולם האם תוכל לראותה.

אלא שהבעל לא קיים את ההבטחה, סירב להראות את הבת לאמה והעבירה בסתר למשפחה אומנת. האישה פנתה שנית לביה"ד בדרישה לראות את הבת. אלא שהבעל נותר עיקש בסירובו ואמר לדיינים כי האם לא תוכל לראות את בתה לעולם. הדיינים, שהתייחסו בחומרה רבה להודעתו, הורו לעוצרו עד אשר יואות להציג את הבת בפני האם.

שנתיים וחצי עמד הבעל בסירובו וישב במעצר. פעמים רבות הגיעו לבית המעצר נציגי בית הדין הרבני וניסו לשכנעו אך הוא נשאר איתן בדעתו. אתמול הגיע לבית המעצר, דיין בן העדה התימנית שנושא את אותו שם משפחה כשל הבעל וביקש לשוחח עימו. ארבע שעות הסתודדו השנים ולבסוף ניאות הבעל במפתיע לגלות את מחבואה של הבת.

אתמול בשעות הערב אירעה פגישה נרגשת בין האם ובתה. במקביל, שוחרר גם הבעל העיקש.

צילום: קוקו

...הפועל הלכוד לפני שחולץ

פיגומי בניין 13 קומות קרסו - הפועלים נפצעו קל

נחקרות נסיבות התאונה באתר סולל־בונה ברמת אביב ■ שלושה פועלים נחלצו בכוחות עצמם. אחד נלכד בין ההריסות וחולץ

מאת דורית גבאי ויהודה גולן

ארבעה פועלי בניין נלכדו אתמול בבוקר תחת פיגומי בניין שקרסו בשכונת רמת אביב ג' - וחולצו באורח נס בפגיעות קלות בלבד.

הפועלים, ארבעתם ערבים, עמדו על הפיגומים החיצוניים המחוברים לבניין, ועסקו בניקוי ציפוי השיש של המבנה, בן 13 קומות, המצוי בשלבי בנייה סופיים. לפתע קרסו פיגומי הברזל, והפועלים נלכדו תחתם. פועל אחר שעמד באותה עת על מידפסת בקומה התחתונה של הבניין, קפץ למטה תוך כדי קריסת הפיגומים ונפגע קל.

למקום הגיעו כוחות חילוץ של תחנת כיבוי אש תל אביב, בפיקודו של רב טפסר אהרון אשל. שלושה פועלים הצליחו להיחלץ בכוחות עצמם, ואילו פועל אחר נלכד תחת ההריסות. "כחייאת, תוציאו אותי החוצה, אני מתחנן, יש לי משפחה", זעק הפועל הלכוד לעבר הכבאים שהסירו את הפיגומים. הכבאים פעלו מהר בעזרת ציוד משוכלל ותוך מספר דקות חילצו את הפועל מבין ההריסות כשהוא פצוע קל עד בינוני. אמבולנסים של מד"א פינו את ארבעת הפצועים לבית החולים איכילוב בתל-אביב.

הבניין ברחוב קשאני הוא חלק מאחד הפרוייקטים היוקרתיים של חברת שיכון ופיתוח, "טופ אביב". החברה הקבלנית המבצעת את העבודות בשטח היא חברת סולל בונה. ככל הנראה הפיגומים שהוצבו במקום לא היו מחוברים היטב לבניין.

המשטרה חקרה אתמול את הקבלן, את מנהל העבודה וכמה עובדים נוספים של סולל בונה, שהיו אחראים על הפעילות בשטח. קצין אגף החקירות של משטרת מרחב ירקון, סגן ניצב אבי סלנט, מסר כי תיבדק אפשרות של רשלנות בהצבת הפיגומים במקום. לבניין עצמו, אגב, לא נגרם כל נזק.

גם שרת העבודה והרווחה אורה נמיר שיגרה אתמול צוות פקחים לאתר הבנייה כדי לבדוק את שהתרחש. השרה דרשה לקבל בתוך 24 שעות את מסקנות הפקחים, כדי להפיק את הלקחים.

אתר התאונה. פרויקט יוקרתי של "שיכון ופיתוח"

צילום: קוקו

השרה נמיר נדהמה לשמוע, כי פועלים ישראלים מהאתר, אמרו כי על הפיגומים האלה הם לא היו מוכנים לטפס, בטענה שאלה רעועים מדי, אבל פועלים זרים לא יכלו להרשות לעצמם לסרב. נמיר אמרה ל"מעריב", כי "קשה לי להאמין שזה אכן כך, אבל אם כן, זה חמור מאוד שהפיגומים אינם בטוחים מספיק עד כדי כך שפועלים ישראלים יתכבדו או כך. אני אורה לפקחים שלנו לבדוק מיד את הנקודה הזאת ואם אכן יתברר שכך הדבר נפעל בהתאם".

נמיר מתחה גם ביקורת קשה על קבלני הבניין שמעדיפים לייבא הרבה פועלים זרים במקום להכניס שיטות עבודה מתקדמות כמו בארה"ב ואירופה. השרה ציינה, כי "לקבלנים הישראלים משתלם יותר לעבוד בשיטות עבודה ישנות, שיטות עתירות עובדים, במקום להכניס שיטות בנייה מתקדמות שאינן צורכות ידיים עובדות, אבל כנראה שזה יותר משתלם להם כספית".

לשרה נמיר נמסר, כי פועלים ישראליים סרבו לעבוד על הפיגומים, בטענה שאלה רעועים מדי. הפועלים הזרים לא העזו לסרב

מחברת "שיכון ופיתוח" נמסר אתמול: "הפיגומים הוצבו לצורך ניקוי ציפוי השיש החיצוני של הבניין, על ידי החברה הקבלנית, סולל בונה. החברה בודקת את נסיבות האירוע, ואנו ממתינים לממצאים".

מחברת "סולל בונה" נמסר: "אנשי החברה מסרו עדותם לחוקרי המשטרה שהיו בשטח, ולפקחי משרד העבודה. אנו ממתינים לתוצאות החקירה של משרד העבודה בנושא".

חשד: בעלה של המטפלת אנס את הילדים בני ה־7

בן 33 חשוד כי ביצע מעשה דומה במועדון משחקי וידיאו בו הוא עובד

מאת אדר אבישר

משטרת מרחב הירקון חוקרת פרשייה מזעזעת של אינוס ילדים בני שבע בידי אדם שאשתו עובדת כמטפלת בדירה במרכז תל אביב.

על פי החשד הגיע ביום חמישי בשבוע שעבר החשוד, בן 33 מרמת גן, לבקר את אשתו המועסקת כמטפלת בילדים. הוא שיחק עם ילדה בת שבע וחצי ותוך כדי מישחק הפשיט אותה וביצע בה מעשה אינוס. לאחר מכן, על פי החשד, ביצע מעשה מגונה בילד אחר. הפרשייה התגלתה לאחר שהילדה סיפרה על המעשים לאימה שמיהרה להגיש תלונה במשטרה.

בעקבות האירוע נחקרו הילדים על ידי חוקרי הנוער של מרחב הירקון וגירסתם נמצאה אמינה לחלוטין. בעקבות העדויות נעצר החשוד, שהכחיש כל קשר לפרשייה, ואף תקף במהלך החקירה את החוקר שגבה ממנו עדות. גורם במשטרה מסר למעריב, כי בכוונת החוקרים לבדוק מקרים נוספים של תקיפה מינית שביצע החשוד במקום עבודתה של אשתו ובמקום עבודתו - במועדון למשחקי וידאו בגן העיר שבו מבקרים ילדים רבים.

בא כח המשטרה, ציין אתמול בבית משפט השלום, לשם הובא החשוד לדיון על הארכת מעצרו, כי החשוד הודה בחקירה בביצוע מעשים מגונים, אך הכחיש את החשדות לגבי אינוס. הוא הוסיף, כי יש התפתחות לגבי חקירה של קטין שבו ביצע החשוד, על פי החשד, מעשה מגונה במקום עבודתו.

השופט ג'ורג' קרא האריך את מעצרו וקבע: "ככל שיכובסו המילים ישאר המעשה מכוער, ואם נקרא לו בשמו כפי שהשתמשו הקטינים במהלך חקירתם (כאן הביא השופט ציטוטים מזעזעים של מין אוראלי שביצע החשוד בילדה והחדרת אצבעות לאבר מינה א.א), האם למעשים אלו יקרא משחק? האם לסטיה זו ניתן לכנות "סטיה קלה"? חומר החקירה שהוצג בפני כולל הודאתו של החשוד בביצוע המעשה האוראלי, מבסס יותר מאשר חשד סביר בגין העבירות המיוחסות".

מפגש דורות

גל בת השנה מנסה לטפס על צב סודאני בן 100 בפארק הזוחלים החדש בלונה־גל בחוף גולן צילום: פלאש 90

עונש לתינוק שהפריע לאביו לישון: 7 חודשי מקלחות קרות

האם, שבעלה כפה עליה להתעלל בתינוק עד שעורו הכחיל, תובעת גירושין

מאת פנחס עמר

בכיו של תינוק מאשדוד הפריע לאביו, בן 37, לישון. לאב היה פתרון מקורי לבעיה: הוא ציווה על האם לקלח את התינוק באמבטיה קרה - כך במשך שבעה חודשים, עד שעורו הכחיל.

דברים חמורים אלה נחשפו בכתב תביעת לגירושין שהוגש אתמול לבית הדין הרבני באשדוד. במקביל מבקשת האם, בת 32, מבית משפט השלום באמצעות עו"ד דוד אביטל, צו שימנע מהאב להיכנס לדירתם המשותפת עד תום ההליכים נגדו. האיש, היא טוענת, מהווה סכנה ברורה ומיידית לחייו של התינוק.

תחילתה של הפרשה לפני שבעה חודשים עם לידתו של התינוק. בכיו, כך נכתב בתביעה, הפריע לאב לישון. מדי יום, כבר משעות הבוקר המוקדמות הורה לאם לקלח את התינוק באמבטיה קרה כמה דקות - כעונש על בכיו.

האם, נכתב, סירבה לדרישתו של האב וסירובה עלה לה בהטחת ראשה בקיר. לאחר שהוכתה, כך נטען בתביעה, החלה למלא אחר הוראותיו מתוך פחד, והכניסה את התינוק לאמבטיה קרה בעודו מייבב וצורח כשהאם עוקבת אחרי השעה, לבדוק כמה זמן הוא שוהה במים הקרים.

כתב הגנה טרם הוגש.

חשד: תרומות מאיגודים מקצועיים מאוסטריה – נלקחו לצרכי הפריימריס

מאת רינת קליין ויעקב גלנטי

תרומות בסך עשרות אלפי ש"ח, שהועברו להסתדרות ברוי־בן מהאיגודים המקצועיים האוסטרים, נגנבו על־פי החשד לפריימריס של בכירים בהסתדרות. כך עולה מחקירת המשטרה.

כפי שפורסם שלשום ב"מעריב", ערכה המשטרה לפני מספר שבועות חיפוש במשרדי גזברות הוועד הפועל של ההסתדרות. החוקרים החרימו עשרות מסמכים הקשורים לפרשה.

על פי החשד, בשנת 92' הועברו להסתדרות עשרות אלפי שקלים כתרומות מאיגודים מקצועיים באוסטריה. כספים אלה, וכן כספים נוספים שהגיעו כתרומות להסתדרות מארה"ב, נגנבו והועברו על פי החשד, לשימוש בפריימריס בשנת 92'.

באותה שנה התמודדו כמה מבכירי ההסתדרות בפריימריס, ביניהם ח"כ אבי יחזקאל, שכבר נחקר בפרשות אחרות, ח"כ גדעון שגיא ואחרים. המשטרה עדיין בודקת למי הועברו הכספים.

עתירה לבג"ץ: "צה"ל שלח אותי להיות 'בשר תותחים' בלבנון"

מאת שמואל מיטלמן

האם רשאי צה"ל לשלוח לתעסוקה מבצעית בלבנון, חיילי מילואים שלא הוכשרו כלוחמים? – מאבק משפטי ניטש בשאלה זו בבג"ץ בין עורך־דין תל־אביבי, איש מילואים בחיל האוויר, הקובל שצה"ל שולח אותו להיות "בשר תותחים" בלבנון, לבין ראש חטיבת המבצעים במטכ"ל, הקובע שצה"ל רשאי להטיל על העותר לשרת בלבנון, בתפקיד מקצועי שאינו תפקיד לחימה. בג"ץ ידון בסוגיה בקרוב.

עו"ד שלמה טיסונה, בן 35, המשמש במילואים כמזהה מטוסים בחיל האוויר, עתר לבג"ץ נגד שיגורו למוצב של צה"ל בלבנון. הוא טוען כי אין לו כל הכשרה קרבית, כי מילא עד כה תפקידים טכניים ומקצועיים בחיל האוויר ויש להניח שהוא לא ידע כיצד לנהוג בעת היתקלות עם כוח אוייב. "הפעם האחרונה שעברתי הכשרה בסיסית ברובה, היתה בטירונות ומפקד ששולח אורח לא מיומן כמוני ללבנון, הופך אותי לבשר תותחים", הוא אומר.

עתירתו הועברה בזמנו לדיון בפני 3 שופטים. הוא אומנם יצא בינתיים לשירות בלבנון, כפי שנצטווה, אולם בג"ץ הוציא צו ביניים שאסר – עד להחלטה בעתירה – להטיל עליו תפקידים שלא הוכשר למלא.

אתמול השיב לבג"ץ ראש חטיבת המבצעים במטכ"ל, תא"ל גבי אשכנזי, והוא מבקש לדחות את העתירה. לטענתו, בהתאם למדיניות השיגרה הנוהגת בצבא, אין מניעה להטיל על חייל מסוגו של העותר, לשרת בלבנון, בתפקיד מקצועי שאינו תפקיד לחימה, וכי מדיניות זו היא חוקית.

חייל שנפצע במהלך שירותו: "משרד הביטחון זרק אותי לכלבים"

תובע להיות מוכר ולקבל זכויות כנכה צה"ל ■ דובר משרד הבטחון: אושרה לו זכאות זמנית לק[...]

מאת אורי ארזי

"אני מרגיש שמבחינת הצבא עדיף שאני אמות. משרד הבטחון זרק אותי לכלבים", אומר במרירות אסי ביטון, נכה בן 21 מנתניה. "במקום שידאגו לטפל ולתקן אותי מפציעתי במהלך השירות, החזירו אותי הביתה והפכתי לנטל על משפחתי כולה. חיי הופכים לגיהנום", הוא מספר למעריב, כשדמעות זולגות מעיניו.

אסי, שכעת שוהה בבית הוריו רתוק לכסא גלגלים, היה מוכר לפני גיוסו בנתניה כספורטאי. במרס 93' התגייס לצה"ל לסיירת מובחרת. כחצי שנה אח"כ, במהלך מסלול ביחידה, הוא התייבש ונפל, כורע תחת המשקל שנשא. מאז נזקק אסי לשיקום. הפרופיל הצבאי שלו הורד והוא ניהל מלחמה עיקשת עם הרופאים, על מנת להישאר בצבא.

בהזדמנות אחרת מעד אסי במדרגות ונפגע בגבו. "חכיתי שעוד אחזור לפעילות, אך זמן קצר אח"כ פינו אותי למיון. משם עברתי למתקן אישפוז צבאי ואחרי כחודש של טיפולים נשלחתי לבית הבראה צבאי, לשיקום".

אחרי חודשיים הודיעו הרופאים לאסי שהוא משוחרר מצה"ל. "הם הבטיחו לי שכנכה המוכר ע"י משרד הבטחון אקבל טיפול טוב יותר ותנאים נוחים למצבי ולמגבלותי.

"מאז, שהיתי בבית כחודשיים ללא כל עזרה. קבעו לי סכום חודשי של 2,600 ש"ח, שאיתם אני אמור לחיות.

"במשך כל התקופה טופלתי ע"י הורי ואחי הקטן, בן ה־14. הם שטפו אותי ע"י מגבות ומים חמים, על מנת שאוכל לשמור על היגיינה מקסימלית.

הוריו של אסי החליטו לקחת אותו למרפאה פרטית. פרופ' עימו התייעצו המליץ על אישפוזו המיידי בבית לוינשטיין ברעננה. "שבועיים לפני ששוחררתי נאמר לי, שאם לא תהיה הטבה משמעותית במצבי, הם יאלצו לשחרר אותי", אומר אסי וממשיך: "פניתי לעובדת שיקום במשרד הבטחון, השוהה בבית לוינשטיין. היא אמרה לי שהיא לא מטפלת בבעיה שלי, כי לא נקבעו לי אחוזי נכות.

"אני המום. נפצעתי בצה"ל. כך מתנהגים לנכה?!

מעריב פנה למשרד הבטחון בראשית השבוע. למחרת הזדרזו לשלוח לאסי מטפל שיסייע לו.

דובר משרד הבטחון: תביעתו של אסי ביטון להכיר בו כנכה צה"ל התקבלה במחלקת התביעות באגף השיקום ב־14 בדצמבר 94'. אושרה לו זכאות זמנית לקבל זכויות כנכה צה"ל, למרות שטרם הוברר מצבו ושיעור נכותו. המסגרת לקביעת דרגת נכות למי שנכותו נקבעה בזמן ועקב שירותו הצבאי היא ועדה רפואית בלבד. אסי הופנה לבדיקה רפואית ע"י נוירולוג שתתקיים ב־31 בחודש זה. עדיין מוקדם לקבוע את דרגת נכותו, בטרם הובהרו הסיבות ומהות מצבו.

אסי ביטון. "ככה מתנהגים לנכה?" צילום: מאיר רג'ואן

נעצר קצין משטרה לשעבר החשוד בהזמנה ובשימוש במידע שהושג בהאזנות־סתר לרוני מילוא

החשוד: יעקב ברדה, חוקר פרטי, לשעבר רב־פקד ומפקד תחנת משטרת פתח־תקוה ■ אתמול נחקר ביאח"פ חיים רוזנברג, מנהל המשק וקצין הביטחון של "ידיעות אחרונות"

ברדה במשרדי היחידה לחקירות פשעים צילום: הדר כהן

מאת רון לוין ויעקב גלנטי

חקירת פרשת האזנות הסתר ממשיכה להסתעף: חוקרי היחידה הארצית לחקירות פשעים עצרו אתמול את החוקר הפרטי יעקב ברדה, החשוד בהזמנה ובשימוש במידע שהושג באמצעות האזנות־סתר לרוני מילוא, במערכת הבחירות לעיריית ת"א.

מעצרו של ברדה הוארך אמש בשלושה ימים נוספים, על־ידי שופטת בית־משפט השלום בהרצליה.

ברדה, קצין משטרה בדימוס, התפטר מן המשטרה בדרגת רב־פקד בשנת 1984, ופתח משרד חקירות פרטי. בתפקידו האחרון שימש כמפקד תחנת משטרת פתח־תקוה.

גורם בכיר במשטרה מסר אמש, כי ברדה חשוד שהזמין לכאורה את ההאזנות לרוני מילוא מטעמם של גופים ציבוריים, אך סירב לפרט באילו גופים מדובר והאם מדובר במפלגות. ככל הנראה, לכאורה קשור ברדה בחברת אנ"ם חקירות, שאנשיה חשודים בכך שביצעו האזנות־סתר למילוא.

● חיים רוזנברג, מנהל המשק וקצין הביטחון של העיתון "ידיעות אחרונות", נחקר אתמול במשרדי יאח"פ.

רוזנברג, שנחקר בעבר תחת אזהרה במעורבות בפרשת האזנות הסתר, שב אתמול למשרדי היחידה, אולם הפעם נחקר כעד בלבד. גם החוקר הפרטי זאב לאופר נחקר אתמול במשרדי היאח"פ במשך כמה שעות. לאופר, בעל משרד החקירות הפרטי, "זאביק חקירות", נעצר לפני חודש כחשוד למעורבות בפרשת האזנות הסתר.

המשטרה חושדת כי לאופר ביצע האזנות סתר לאנשי עסקים ולגורמים בעיתון "מעריב" מטעם גורמים ב"ידיעות אחרונות".

הצלחה בהנחה!

מבצע! 3000 ש"ח הנחה

יונדאי לנטרה 1.6/1.8
עכשיו כדאי יותר מתמיד!

4 חלונות חשמליים ● נעילה מרכזית ● פתיחת תא מטען חשמלית ● רדיו-טייפ אורגינלי + 4 רמקולים ● מפשיר אדים אחורי עם טיימר ● לוח שעונים מפואר ● ריפודי מושב מהודרים ● פגושים, מראות וידיות בצבע הרכב ● שעון דיגיטלי ● תאורת פנים + תאורת מפות ● צבע מטלי ● מערכת בלמי ABS* ● כסא נהג אורטופדי עם כיוון לגובה ● 2 מראות חשמל ● אביזרי בטיחות עפ"י תקן אמריקאי. ● *אופציה בדגמי 1.8

מימון וביטוח יחודי ליונדאי: *מימון עד 80% בריבית קבועה וללא ערבים, תשלומים קבועים וידועים מראש. *"כדאי יונדאי"-תכנית ביטוח מיוחדת המעניקה לך 1500 ש"ח הנחה בביטוח הרכב.

HYUNDAI
הסטנדרט החדש!
יצרן המכוניות מס. 1 בקוריאה

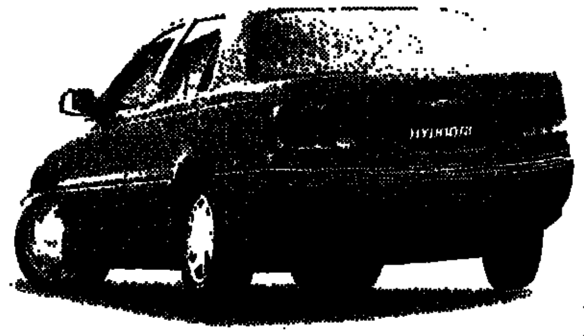

עוד אוטו מוביל מבית כלמוביל היבואן: כלמוביל בע"מ סוכנות ראשית: ת"א - טל: 03-5655444
מפיצים מורשים: ירושלים-טל: 02-789777. חיפה-טל: 04-552682. הקריות והצפון-טל: 04-411704. הרצליה-טל: 09-543875, חולון- טל: 03-5599020. נתניה-טל: 09-821676. פתח תקוה-טל: 03-9228080. יהוד-03-5363153. ראשל"צ-טל: 03-9677766. רעננה-טל: 09-984468. אשדוד-טל: 08-651149. באר שבע-טל: 07-275777. אילת-07-335093. * המחיר כולל מע"מ ואביזרי רישוי, לא כולל מס בולים ואגרת רישוי לפי מחירון מס. 14/95. המבצע לזמן ולכמות מוגבלים. החברה רשאית להפסיק את המבצע בכל עת וללא הודעה מוקדמת.

זעם באל על: קיסר הודיע שהחברה לא תחזור לטוס בשבת

"הכרזות השר תוריד עשרות מיליוני דולר משווי החברה"

מאת עמי אטינגר

בכירים באל על הגיבו אתמול בזעם על דבריו של שר התחבורה, ישראל קיסר, כי החברה לא תטוס בשבת גם לאחר שתופרט וי־51 אחוז ממניותיה יונפקו. "לא ייתכן שהשר המייצג את הבעלים, ייצא בהכרזה שתוריד משווי החברה עשרות מיליוני דולר ויישים קרש בגלגלי הוצאתה להפרטה", אמרו.

הפרשה החלה, לאחר שיו"ר דירקטוריון אל על, יוסי צ'חנובר, אמר בראיון בארה"ב, כי החברה תוכל להתחיל בטיסות השבת ברגע שהממשלה תמכור 51 אחוז ממניותיה לציבור באמצעות הבורסה. "יש לבדוק את העניין לעומק. אין ספק שהדבר יביא לנו יותר נוסעים".

■ **מגעים עם ש"ס**

דברים אלה שפורסמו אתמול במעריב, הקפיצו את השר קיסר, שמפלגתו מנהלת בימים אלה מגעים מחודשים עם ש"ס על הצטרפות לממשלה. לכן מיהר לבשר לראשי החברה, כי היא לא תטוס בשבת גם לאחר שתופרט וינופקו 51 אחוז ממניותיה. "המצב הנוכחי לפיו אל על אינה טסה ממועד כניסת השבת ועד צאתה, תו־אם את מדיניות הממשלה וגם את זו של מועצת המנהלים החדשה של החברה", ציין השר באוזני ראשי החברה איתם נפגש אתמול.

דבריו עוררו זעם רב בקרב בכירים באל על. "הרצון למכור את אל על כחברה חולה שאינה יכולה, כלכלית, לפעול כמו כל חברת תעופה אחרת, הוא לא הגיוני, אלא אם רעיון ההפרטה לא מקובל על הממשלה, וכל מה שנעשה בו הוא מן הפה לחוץ", אמרו אתמול בחברה.

■ **ההפסדים גדלו**

בנציגות העובדים טוענים כבר מזמן שכל הנושא לא רציני. מה שמעניין אותם במיוחד, זה שיחזירו להם את הכספים שנלקחו מהם. "שבממשלה ישברו את הראש, זה לא עיסקנו. חשוב לנו רק דבר אחד – שלפני שהם יוצאים לבורסה, שישלמו לעובדים את כספי הפיצויים שמגיעים להם, בסך כ־200 מיליון דולר", אמרו.

אתמול גם נמסר רשמית, כי החברה הפסידה ברבעון הראשון כ־30 מיליון דולר, בניגוד לתחזיות על הפסד של כ־20 מיליון דולר. מנכ"ל החברה, רפי הרלב ציין, כי הפעילות המואצת בקיץ תכסה את ההפסד ואף תגרום לאל על לסיים את השנה ברווח קל.

חייבים את חייהם לראול ולנברג

שורדי שואה החייבים את חייהם לראול ולנברג, התכנסו אתמול בבית יד לבנים בבאר־שבע, לטקס בו הועלו זכרונותיו של חסיד אומות העולם, שתעלומת היעלמו לא נפתרה עד היום. הניצולים שהגיעו עם בניהם ונכדיהם הביעו תקווה שהשאלה לזכות שחידת ולנברג תיפתר עוד בחייהם. ולנברג, הדיפלומט השוודי שהציל אלפי יהודים, נעלם ב־1945, ועד היום לא ידוע מה עלה בגורלו
כתב: אורי בינדר, צילום: בטו

המחירים נוחתים

היעד	ימים	תאריך יציאה	כולל	כרטיס טיסה (כולל טיסות פנים)	סידורי קרקע
ארה"ב וקנדה חוף מזרחי	FS 14 יום	26.6	אטלנטיק סיטי מפלי הניאגרה דיסניוורלד אפקוט ארוחות בוקר אמריקאיות	s1083 כולל טיסות פנים	s960
ארה"ב וקנדה חוף מזרחי	UE 18 יום	26.6	מפלי הניאגרה דיסניוורלד ניו אורלינס ארוחות בוקר אמריקאיות מתאים גם למשפחות	s1327 כולל טיסות פנים	s1250
ארה"ב וקנדה מחוף לחוף	AM 22 יום	29.6	ארוחות בוקר אמריקאיות	s1446 כולל טיסות פנים	s1790
ארה"ב וקנדה מחוף לחוף	US 28 יום	28.6	ארוחות בוקר אמריקאיות	s1531 כולל טיסות פנים	s2435
סקנדינביה	SC 15 יום	בחודשי יולי אוגוסט	דנמרק שבדיה נורבגיה ביקור בלגו לנד 4 ארוחות חמות	s809	s1260
רומא פריז לונדון	IL 12 יום	בחודשי יולי אוגוסט	טיסת פנים 2 ארוחות חמות	מחיר מיוחד כולל טיסה s1399	
ספרד פורטוגל	LB 15 יום	בחודשי יולי אוגוסט	גיברלטר מופע פלמנקו 5 ארוחות חמות	s684	s960

שאל את סוכן הנסיעות שלך
חברת התיירות מספר 1 בישראל
דיזנהויז
הטיול המאורגן בעולם

טיסת ניסוי מוצלחת למיג שעבר השבחה בתעשיה האווירית

מאת עמי אטינגר

מטוס מיג מתקדם של מדינה באסיה, שעבר השבחה בתעשיה האווירית, ביצע אתמול טיסת ניסוי ראשונה מוצלחת.

"זה מטוס מיג הראשון בעולם שטס עם השבחה מערבית", אמרו אתמול בכירים בתעשיה האווירית, כמה דקות לאחר טיסת הניסוי המוצלחת. טייס הניסוי הראשי של פרוייקט ההשבחה דיווח לאחר 35 דקות טיסה, שכל המערכות פעלו בהתאם למתוכנן. למטוס מתוכננות עוד 15 טיסות ניסוי.

מדובר במטוס קרב מיג מדגם 21 BIS, הדגם החדיש והמתקדם ביותר של מטוס זה, השייך למדינה באסיה. כל מערכות הניווט, החימוש והמשימה במטוס הוחלפו במערכות מערביות, המתקדמות בעולם המערבי. הורכבו בו מערכת תצוגה עילית ומסכי תצוגות המאפשרים לטייס לקבל נתונים שונים על הטיסה.

במבנה חופת הטייס הוחלף מגן הרוח הקדמי המיושן, שנתמך בקורות עבות ושיבש את שדה הראיה של הטייס במגן רוח מודרני, ללא תמיכות, כמו זה המורכב במטוסי אף־16 וזה שהיה מורכב במטוס הלביא. גם מערכת מיזוג האוויר שופרה.

בנוסף, שולבה במערכות המטוס האפשרות להשתמש בנשק מערבי, כדי שהלקוח יוכל להמשיך להפעיל את הנשק שיש ברשותו, אך גם להפעיל נשק מערבי מודרני, שהתעשיה האווירית מתכוונת למכור לו.

רוב המערכות המתקדמות שהוכנסו למטוס הן מתוצרת התעשיה הישראלית: מערכת הניווט היא של התעשיה האווירית ומערכת התצוגה העילית היא של אליאוס. חלק ממערכות התצוגה יוצרו באסטרונאוטיקסאבל האחריות הכוללת על ההשבחה, כולל השינויים במבנה ובמערכת הדלק, נעשו במפעל להב של התעשיה האווירית.

אלביט תציג בפאריס מערכת להסבת מסוקי סער למסוקי תקיפה

מאת עמי אטינגר

חברת "אלביט" תציג בסלון האווירי בלה בורז'ה במאי־ריס, תכולת השבחה למטוסים המיועדת בעיקר להסבת מסוקי סער למסוקי תקיפה ולהשבחת מסוקי תקיפה קיימים.

נשיא החברה, עמנואל גיל, אמר כי החברה תציג גם את קסדת טייסי הקרב שפיתחה, המאפשרת לכלי הנשק של המטוס להתביית על מטרה בהתאם לתנועות הראש ומראה העיניים של הטייס.

לדברי גיל, זכתה אלביט גם במרכזו לאספקת מחשבים לרק"מ ומסוק העתידי של צבא ארה"ב, "ברדלי".

"בעולם גדל הביקוש להשבחת מערכות נשק קיימות, בעיקר מטוסים ומסוקים. אלביט צפתה את התהליך והפכה קבלן ראשי להשבחת מטוסים ומסוקים", אמר גיל. כיום משביחה החברה מטוסי מיג־21 של חיל האוויר הרומני ומטוסי אף־5, והיא משתפת פעולה עם יצרן מטוסים צ'כי להשבחת מטוסי אימון מסוג אל־59 ואל־39.

אלביט תציג בסלון תכולות השבחה מודולריות למטוסי [illegible], שניתן להתאים אותן לדרישות המבצעיות של הלקוח ולמגבלות התקציב שלו.

קסדת טייסי הקרב שפיתחה אלביט, מותקנת במטוסי אף־15, אף־16 ואף־4. לאחרונה הותקנה מערכת כזו במטוס אף־18 מתוצרת מקדונל דאגלס.

המכירות הכוללות של אלביט הגיעו ב־94' ל־758 מיליון דולר, לעומת 260 מיליון ב־93'. עם זאת, רווחיה של החברה לא עלו בהתאם. את הרבעון הראשון של 95' סיימה אלביט ברווח של 4.5 מיליון דולר, לעומת שבעה מיליון דולר אשתקד. לדברי גיל, ירידת הרווחים נובעת בעיקר מהיחלשותו של הדולר.

דורין כספי לבית המשפט: אין לבנק לאומי זכות לפנות אותי מדירתי

דורין כספי וילדיה טוענים בפניה לבית המשפט המחוזי בתל אביב, כי לבנק לאומי למשכנתאות אין זכות לפנות אותם מביתם ברחוב ביאליק ברמת השרון, בשל אי תשלום חוב משכנתה על הבית.

בעתירתה טוענת דורין כספי, באמצעות עורך דינה עו"ד יגאל כהן, כי בדצמבר 1989 לקחו היא ובעלה מתי כספי, הלוואה מהבנק כדי לקנות דירה ברמת השרון.

אולם חוזה ההלוואה שנחתם בין הצדדים לא מצא את ביטויו אצל רשם המשכונות, והוא לא היווה חלק ממסמכי המשכון. על כן, נאמר בפניה, בלתי אפשרי לראות בחוזה זה הלוואה, ובתנאיו את הסכם המשכון או את תנאיו.

■ **רק עם סידור חלופי**

עוד טוענת דורין כספי, כי בהיעדר קביעת תנאי ישיר ומפורש בשטר המשכון ובהסכם המשכון או בתנאיו על כך שמשפחת כספי לא תהיה מוגנת לפי חוק הגנת הדייר – התוצאה המשפטית היא שהבנק אינו יכול לדרוש את פינויים של המבקשים מהדירה, אלא אם יעמיד לרשותם סידור חלופי.

הנתבע, בנק לאומי, טרם הגיש כתב הגנה על התביעה זו.

עתי"ם

השרב הכביד הבריח רבים לשפת הים

נזקים כבדים במטעי הפירות ■ היום צפויה ירידה בטמפרטורות

מאת אלכס דורון, דליה מזורי ויהודה גורן

טמפרטורות גבוהות במיוחד נרשמו אתמול בכל חלקי הארץ. בהרים ובפנים הארץ הורגש יובש רב, ואילו באיזורי החוף נרשם עומס חום כבד.

בחיפה חלה ירידה של 12 מעלות, כאשר שלשום נרשמה שם טמפרטורה של 42 מעלות, ואתמול היא צנחה ל־30 מעלות. באילת, לעומת זאת, נרשמו אתמול 44 מעלות, עליה של 8 מעלות לעומת שלשום. למרות השינוי החד בחיפה, עדיין סבלו החיפנים מעומס חום, משום שהלחות שנמדדה בעיר הגיעה ל־60 אחוז. חם ויבש במיוחד היה ברמת הגולן ובגליל, 35־36 מעלות ו־17־18 אחוזי לחות. בתל־אביב לעומת זאת, נמדדו רק 26 מעלות, אבל הלחות שהגיעה ל־80 אחוז, היקשתה מאוד על כל מי שנאלץ לשהות בחוץ.

חזאי השירות המטאורולוגי אליעזר דנציגר, מסר כי היום צפויה ירידה נוספת בטמפרטורות, אבל זו תהיה מתונה ביותר – 2־3 מעלות. הירידה בטמפרטורות תימשך גם ביום שישי, כך שבסוף השבוע יחזרו הטמפרטורות האופייניות לסוף מאי.

השרב הכבד גרם נזקים למטעי פירות באיזור בקעת כנרות בעמק הירדן, בעיקר במטעי המנגו בזנים הבכירים. באיזור העמקים הצפוניים נפגעו ענבי מאכל ובגליל התחתון נפגעו מטעי השזיפים. בצפון רמת הגולן נפגעו מטעי הדובדבן ובאיזור הגליל העליון ועמק הירדן נפגעו מטעי אבוקדו. בקרן לנזקי טבע התקבלו עד כה כ־400 הודעות על נזקי השרב.

רשות שמורות הטבע יצאה אתמול בהאשמות חריפות נגד צה"ל, על "שחוסר משמעת ואי הקפדה על הוראות לגבי אימונים באש בימי שרב, גרם בימים האחרונים לשריפת אלפי דונמים בכמה שמורות טבע בגולן ובגליל".

מהרשות נמסר, כי הוראות צה"ל מגבילות את שעות אימוני הירי בימי שרב, את סוג האימונים ואת שטחי האימונים. הוראות אלו מטילות גם שיקול דעת על המפקד בשטח לגבי ביצוע האימונים. "השריפות הרבות שפרצו כתוצאה מהאימונים, הוכיחו כי שיקול דעת כזה לא נעשה", אמרו.

אתמול השתוללה שריפה גדולה בשמורת נחל מיצר ליד כפר חרוב בגולן וכילתה מאות דונמים. בגלל תנאי השטח הקשים בוצעה מלאכת הכיבוי ברגל, עם מטפים אותם נשאו פקחי רשות שמורות הטבע, חיילים, אנשי הקק"ל ותושבי האיזור.

הגמל השתגע. החום הכבד שיגע גם את הגמלים בבאר שבע. כדי להרגיע אותם התיזו עליהם הבדואים מים
כתב: אורי בינדר, צילום: דוד גרינשפן

זהירות: 10 נחשי צפע נלכדו בחודש האחרון ברמת אביב

מאת ישראלה שקד ודוריס אפללו

תלונות על הופעתם של נחשי צפע בעקבות השרב, התקבלו אתמול ממקומות שונים במרכז הארץ. בבני ברק טענו תושבים, כי בגלל שביתת העירייה הוצפה העיר עכברים, חולדות וגם נחשים ארסיים, ואילו מרמת אביב ג' נמסר, כי עשרה נחשי צפע נלכדו שם בחודש האחרון.

ברחוב אליהו הנביא בבני ברק גילו אתמול ילדים נחש צפע, התקשרו למשטרה וזו הזעיקה לוכד נחשים.

בעקבות השרב שעורר את הנחשים וזוחלים ארסיים אחרים, מבקשים במד"א להזכיר לציבור את כללי ההתנהגות בעת הכשת נחש או עקיצת חרקים ארסיים: מייד לאחר ההכשה יש להשכיב את הנפגע ולדאוג שיישאר במנוחה. כן יש לקבע את הגפה שהוכשה ולהזעיק מייד את מד"א.

בתקופה זו של השנה קיימת עליה ניכרת בעקיצות חרקים, ביניהם עקרבים.

מד"א ממליץ להצטייד בערכת עזרה ראשונה כשיוצאים לטיול, לנעול נעליים גבוהות ולא לשלוח ידיים למקומות סמויים מהעין.

למרות שפגיעות עקרבים פחות מסוכנות מהכשת נחש, אומרים במד"א, יש לפנות נפגעים למוקד הרפואי הקרוב.

החום בוטל. גם הים של אשדוד סיפק מפלט זמני מהחום
צילום: גדי קבלו

יום כביסה. ילדי עולים באתר הקרוואנים נחל בקע התרעננו עם מי הכביסה צילום: ברקאי וולפסון

אב ל־10 מאשתאול נהרג לאחר שהחליק במדרון ביער

החשד הראשוני של החוקרים היה כי מדובר במעשה רצח – על רקע לאומני או פלילי; מאוחר יותר התברר כי היתה זו תאונה טראגית

משפחתו של חדד לאחר מציאת הגופה. בחולצת הפסים: בנו · צילומים: פלאש 90

אברהם חדד

מאת שלמה צונה ויעקב גלנטי

החשד הראשוני של החוקרים היה כי מדובר במעשה רצח – על רקע פלילי או לאומני.

אבל לאחר בדיקה פתולוגית במקום, התברר כי אברהם חדד, בן 72, אב ל־10 ילדים וסב לעשרות נכדים ונינים נהרג בתאונה טראגית, לאחר שהחליק ממדרון ביער סמוך לביתו.

חדד, מהמושב אשתאול הסמוך לבית שמש, יצא אתמול כבכל בוקר לרעות את צאנו. לאחר שעדר הכבשים של חדד חזר אתמול לחצר ללא ליווי, פנו בני המשפחה למשטרת בית שמש.

כוחות מתוגברים של משטרה, משמר הגבול ומתנדבים, בפיקודו של ניצב אריה עמית, מפקד מחוז ירושלים, החלו לסרוק את השטח.

סמוך לשעה ארבע וחצי נמצאה גופתו של חדד מוטלת במורדות המידרון כשני קילומטר סמוך למושב, כשראשו מלא דם.

החשד הראשוני של חוקרי המשטרה היה כי מדובר ברצח בנסיבות פליליות או לאומניות. אך לאחר הבדיקה הפתולוגית במקום עולה, כי חדד ישב ליד המדרון, החליק ונפגע בגולגלתו.

בני משפחתו של חדד – ובהם אשתו וילדיו – שהגיעו נסערים למקום, סירבו לעזוב במשך שעות ארוכות וביקשו לגשת לגופת אביהם. המשטרה מנעה זאת מהם, על מנת לאפשר את הבדיקה הפתולוגית, שתסתיים היום.

המושב אשתאול הוכה אמש בתדהמה עקב האסון. חדד התגורר בישוב מאז עלה מתימן. הוא עבר כמחלק הדואר בישוב ואף הקים בו את בית הכנסת הראשון.

מניות ישראליות בניו־יורק 24.5.95

חברה	שער סגירה	שינוי יומי באחוזים	גבוה יומי	נמוך יומי	המחזור: במניות	המחזור: בדולרים	גבוה ב־52	נמוך ב־52	השינוי מתחילת השנה	הון עצמי (במיליוני דולר)	רווח שנתי (במיליוני דולר)	מכירות (במיליוני דולר)	שווי שוק (במיליוני דולר)	מכפיל
מדד דאו ג'ונס	4438.16	0.04	4459	4405			4469	3794	16.74					
מדד ישראליות	135.35	1.16	136	134			138	109	17.53					
אדיופקס	1 1/8	-5.26	1 1/4	1 1/8	32700	36788	2 3/16	13/16	-16.18	15.8	-2.7	8.4	7	0
אדיסופט	7 5/8	-3.17	8	7 1/2	31300	238663	9 3/4	5 7/8	8.93	16.5	1.7	9.9	34	21
אורבוטק	12 1/4	2.63	12 3/8	12	40500	493594	13	8	50.00	50	9.2	118	154	15
אי.אי.אס	2 1/2	1.27	2 5/8	2 7/16	30000	75000	4 1/8	1 7/8	0.00	68	-5.3	94.6	35	0
אי.דס.אי	1 3/4	3.7	1 7/8	1 3/4	4400	7700	2 5/8	1	-8.20	6.1	-3.3	4.2	7	0
אי.סי.אי	16 5/8	-2.21	17	16 1/2	527700	8773013	17 1/2	11 7/8	22.02	287	62	340	1245	10
א.ס.אי	45 5/8	-2.41	47 3/8	45 1/8	495200	22593500	53 1/2	16 1/4	174.44	28	-20.6	60	2281	0
אודיו	20 3/4	10.67	20 7/8	19 3/4	32700	678625	22	16 1/8	-1.19	325.3	38.8	709	382	13
אלביט	21 1/2	-2.27	23 3/8	21 1/2	357300	7681950	24	6 1/8	145.71	11	2.4	6.8	89	34
אלאדין	2	0	2 1/8	2	16000	32000	2 5/8	1 1/4	6.67	12.9	12.9	228	159	17
אלסינט	6 1/8	-2	6 1/2	6	1900	11638	7 3/8	4 1/4	-2.00	23.5	-0.6	4.2	62	0
אלקטריק־פיול	9 3/8	11.94	9 1/2	9	5200	48750	10 1/4	8	2.74	7.6	7.6	216	163	25
אלרון	4	6.67	4	4	1500	6000	4 1/2	3 1/8	-3.03	6.2	-2.9	5.4	22	0
אם־סיסטמס	6 1/8	4.26	6 1/4	6 1/8	28800	176400	7 3/8	5 1/2	-7.55	173	14.4	81	81	28
אמפל	49 3/8	-0.25	51	49 3/8	169300	8359188	57 1/2	24	79.55	102	15.8	107	590	28
אפי	11/16	0	23/32	21/32	30300	20831	1 13/16	1/4	-56.00	10.1	-3.7	26.7	4	0
ארית	7/16	0	0	0	0	0	5/8	3/8	-12.50	10.5	-0.7	8.8	4	0
אשד	4 5/8	-2.63	4 3/4	4 1/2	14800	68450	5 5/8	3 7/8	-7.50	13.7	-1	17.6	27	0
בי.ט.אר	3 3/32	2.94	3 5/32	3 1/16	164900	508266	3 3/4	2	52.17	19	-18.7	11.7	124	0
ביו טכנולוגיה	8 1/2	1.49	8 5/8	8 1/8	244400	2077400	9 7/8	6 5/8	-1.45	80	-37	64	426	0
גיאוטק	19 1/4	-0.65	19 5/8	19 1/8	43300	833526	20 1/4	12	60.42	35	5.5	23	154	25
גילת	23 1/2	-3.09	24 1/2	23 1/8	176200	4140700	24 1/2	13 3/8	20.51	34.1	3	14.7	212	40
די.אס.פי	9	30.91	9 1/2	6 7/8	1658800	14008400	7 5/8	4 1/2	89.47	39	2.7	73.3	64	5
די.אס.פי.סי	7 5/8	0	0	0	0	0	12	7 1/8	-26.89	124.1	3.8	156	71	40
הכשרת הישוב	1 15/32	2.17	1 1/2	1 1/2	33900	49791	1 15/16	1 1/8	-6.00	16.3	0.1	7.4	16	144
הלת' קר	23 3/4	-5.94	26 5/8	23 1/4	61700	1465375	26	10 1/2	116.91	56	6.5	49	238	20
טאואר	34 1/4	0.37	34 1/2	34	166100	5688925	37 7/8	21 1/8	-70.26	254	69	658	18368	25
טבע	15/16	7.14	15/16	15/16	16700	15656	1 3/4	3/8	-6.25	7	-0.1	0.4	3	0
טי.ג'י.אי	6	-2.04	6 1/2	6	3600	21600	7 7/8	3 5/8	17.07	30.5	-1	2.5	47	16
טכנומטיקס	1 1/8	0	1 1/8	1 1/8	8000	9000	3 1/8	1 1/8	-57.14	7.3	-4.9	2.4	4	0
טלגרף	7 7/8	-3.08	8 1/8	7 7/8	43600	343350	9 3/8	4 1/8	65.79	54.3	7.4	32.7	82	0
טלדטה	1/4	0	1/4	1/4	42500	10625	1/2	7/16	-50.00	10.7	-1.6	0.4	5	0
ישמק	1/2	6.67	9/16	15/32	63800	31900	1 7/16	7/16	-58.97	21.1	3.3	4.7	13	0
ישראמקו	9 5/8	0	0	0	0	0	10 1/8	7	32.20	17.8	2.5	74.5	26	7
כרמל	17 1/8	1.85	17 5/8	16 7/8	508300	8768175	25 7/8	16 7/8	-26.60	76.4	6.3	64.2	184	26
לייזר	14 1/2	3.57	15 1/8	14 1/4	189900	2753550	14	8	76.46	34	2.3	21.3	86	25
לאופטיקס	4 1/4	3.03	4 1/2	4 1/4	14300	60775	6 1/8	3 5/8	-27.66	15.7	-0.1	20.9	16	0
מג'יק	4 1/4	6.26	4 1/2	4	7000	29750	6	2 3/4	41.67	13.8	1.3	14.7	20	10
מאל	11/16	10	11/16	11/16	15400	10588	1 7/8	5/16	-63.33	4.2	-2.6	0.4	6	0
מדיס־אל	4 7/16	14.52	4 1/2	4	102800	458175	6 5/8	3 1/8	6.77	33.8	-10.7	24.6	49	0
סימד רכשי	24 1/4	1.57	24 1/4	23 1/8	69500	1685375	24 3/8	11 7/8	83.02	36.4	3.7	19.5	308	60
מרקורי	19 1/4	0.65	19 5/8	19	207700	3998225	22	16 1/2	-52.47	0	0	0	379	40
נסמו	54 1/4	4.33	54 1/2	53 1/4	3700	200725	53 1/2	41 1/2	16.43	146	10.6	252	206	13
ניו הרה	4 7/16	5.97	4 7/16	4 7/16	200	888	8	3 1/4	-6.68	3.7	-1.8	1.5	22	0
נקסס	22	5.39	22 1/2	21	168200	3480400	24 3/8	15 1/2	82.33	736	62.6	682	939	14
סאיטקס	3 1/16	2.08	3 3/16	2 3/4	94100	288181	4 7/8	1/2	71.93	28.9	-6.3	40	37	0
סאפיינס	2 1/2	0	2 1/2	2	128100	320250	4 3/8	2 3/8	-39.39	5.9	0.5	2.8	7	21
סיליקום	2 3/16	0	0	0	0	0	3 3/8	1 1/8	8.82	9.4	-0.1	23.4	16	15
ששם	3/8	9.09	3/8	11/32	31800	11925	9/16	1/2	9.09	13.1	-2.2	11	11	0
עין	6 3/4	0	6 3/4	6 5/8	500	3375	7 3/8	6 5/8	8.00	25	2.9	97	22	10
עץ לבוד	5 1/2	0	5 1/2	5 7/16	5200	28600	6 5/8	5 5/8	-12.00	25	2.9	97		10
עץ לבוד א	1 3/8	5.95	1 7/16	1 5/16	1204500	1676002	1 1/2	1/2	3.78	0	0	0	14	0
פארמוס	25 5/8	-2.38	26	25 1/2	700	17938	28 1/8	20 1/8	-10.09	307	34.2	33	480	19
פי.אי.סי	4 1/8	3.13	4 1/4	4	3400	14025	4 5/8	3 1/4	22.22	43.3	-3.7	123.7	209	14
פרמאורס	13 5/8	2.83	13 7/8	13 1/8	180100	2453883	15 5/8	11	14.74	99	12.7	92	271	21
קומברס	1 9/16	-5.66	1 11/16	1 5/8	1900	2989	3 5/8	1 1/8	-43.18	4.5	0.6	4.3	8	0
קופס	11 1/2	1.06	12	11 5/8	8800	100938	12 7/8	9	17.28				59	0
קרן ישראל	3 3/8	-1.82	3 3/8	3 1/8	14700	49813	4 3/8	3	-10.00	1.7	0.2	33	20	86
ראדא	5 13/16	2.2	5 15/16	5 11/16	9800	56963	6 1/8	4 11/16	1.09	10	3.8	38	33	8
ח' לייזר	2 11/16	34.38	2 3/4	1 15/16	207800	558468	2 7/8	1 11/16	4.88	11	4.2	16.5	16	0
תאת	7 5/16	0.88	7 3/8	7 1/4	16500	120656	8 7/8	6 7/8	-0.85	5.3	2.8	37.7	58	24
תארו	16 3/4	0.75	17	16 5/8	42400	710200	24	16	-19.76	223	38.1	813	328	8

הרווח השנתי, המכירות והמכפיל מבוססים על נתוני ארבעת הרבעונים האחרונים שפורסמו.
* לא התקבלו נתונים.

המקור: רויטרס

לד חולה אפילפסיה יוטס ניתוח ראש מורכב בארה"ב

סכנה שיישאר נכה, אבל לא אכפת לי. העיקר שלא ימות", אומרת האם

מאת אלכס דורון

חד מטירת הכרמל הוא רק בן 4 וחצי – אבל מחלה נוראה ביותר. "תיסמונת לנוס־קסטוף" שמה הרפואי. משמעות השם – מחלת נפילה העלולה להתבטא ב־80 התקפים ביום. שבת יוטס נדיר לניתוח ראש מורכב בבית לילדים בבוסטון, ארה"ב – שאולי יעזור לו. לקה במחלה שעתיים בלבד אחרי שחוסן בתר־ שעלת, חיסון הניתן לכל ילד בישראל מגיל ואילך. מאז שחלה, הוא מאושפז לסירוגין כב־ ולים ולאחרונה אושפז במחלקת טיפול נמרץ החולים הכרמל בחיפה.

הכללית, באמצעות חברת הביטוח דקלה, הו־ להורים שתישא בהוצאות הניתוח והבדיקות בא־ עד לסכום־גג של רבע מיליון דולר. בנוסף, הקופה את כרטיס הטיסה של הילד ואמו. של הילד ורופאו האישי יצטרפו גם הם, וה־ הוצאות הכרוכות בניתוח ובשהות בארה"ב יגיעו, כך נראה, ליותר מחצי מיליון דולר.

בטירת הכרמל הוקמה קרן לאיסוף תרומות עבור הפעוט ושני חברי העירייה המקומית מכהנים כמופקדים לניהול הכספים.

על הניתוח וסיכויי הצלחתו היא אומרת: "אני יודעת שיש סכנה שנדיר יישאר נכה אחרי הניתוחים, אבל לא אכפת לי. העיקר שלא ימות".

עמוס דוד, האב, בן 35, היה בעבר עצמאי. היום אינו עובד אלא מטפל בבנו. לזוג עוד שני ילדים – סהר בן שנתיים וחצי, ובר, בת ארבעה חודשים.

רחל דוד: "אין מומחה בישראל שלא ראה את נדיר, ואין תרופה שהוא לא קיבל. הובאו לו גם תרופות כיבוא אישי שאינן קיימות בישראל, כולל תרופות יקרות מיפן שמחירן עד 3000 דולר".

למעוניינים: תרומות למען נדיר דוד אפשר להעביר לסניף בל"ל בטירת הכרמל שמספרו 885, לחשבון מספר 106340/17.

חור נפער בדופן הקרון וטונות של חומרים רעילים דלפו לאורך המסילה

מאת יעל כרמי־דניאלי

שלושה ימים לאחר תאונת המובילית בצומת פרישה, אירעה אתמול שוב תקרית דליפת חומרים מסוכנים. חור שנפער בדופן קרון רכבת שהובילה חומצה זרחתית ממפעל "רותם דשנים" בדרום למפעל "דשנים" שבמפרץ חיפה גרם לדליפת החומר הרעיל לכל אורך תוואי מסילת הברזל. כך טוען המשרד לאיכות הסביבה. כמו כן, מאשים המשרד את הרכבת כי לא נהגה בהתאם להוראות הפעולה במקרים כאלה. באירוע לא היו נפגעים ולא נגרם כל נזק.

הדליפה אותרה בשעה שש בבוקר בתחנת המפרץ של הרכבת "חיפה מזרח". לפי הערכת המשרד לאיכות הסביבה, כמות החומר שדלף מהקרון היא כ־3 טון חומצה זרחתית, בריכוז של 75%.

למקום הגיעו כוחות כיבוי אש, משטרה וניידת חומרים מסוכנים של המשרד לאיכות הסביבה. צוות החירום של מפעל "דשנים" שהוזעק אף הוא למקום הצליח לאטום את מקום הדליפה ובכך מנע את התפשטותו של החומר לאזורי אוכלוסיה.

מוריס שגיא, אחראי חומרים מסוכנים במשרד לאיכות הסביבה במחוז חיפה והצפון, אמר, כי הוא רואה בחומרה את דרך טיפולה של הרכבת באירוע. לדבריו, אנשי הרכבת לא ידעו כיצד להתמודד עם דליפת החומר הרעיל, חומרי נטרול לא נמצאו במקום ונוהל הפעולה במקרה של אירוע חומרים מסוכנים שובש לחלוטין.

דובר הרכבת אמר בתגובה, כי מוקד הרכבת הזעיק מיידית את המשטרה, מכבי האש, המשרד לאיכות הסביבה ואת צוותי החירום של החברה אליה יועד המטען. הדובר ציין כי נציגי הרכבת הגיעו מיידית למקום והקרון הועבר לנקודה מבודדת, שם הוצבה עליו שמירה צמודה בהתאם לנהלים.

בלעיש בתל־אביב. "כשקיבלתי את ההזמנה מישראל לא היססתי לרגע" · צילום: קט

עורך עיתון אלג'ירי בא לישראל: "ממילא הקיצונים הטילו עלי גזר דין מוות"

לדבריו, עיתונאים רבים ברחו מאלג'יריה "אבל אני לא אכנע, גם במחיר חיי"

מאת שפי גבאי

עורך העיתון הנפוץ ביותר באלג'יריה, "אלווטן", אל־טייב בלעיש, בא לישראל. לדבריו, הוא אינו חושש שמוסלמים קיצונים יתנקשו בחייו עם שובו. "ממילא המחתרות האיסלמיות כבר הוציאו עלי גזר דין מוות", אמר, "47 מבכירי התקשורת בארצי נרצחו בשנה האחרונה".

בלעיש בא לישראל לרגל חודש התרבות הערבי־ישראלי, הנערך בבית הגפן בחיפה. לשכת העיתונות הממשלתית הזמינה את בכירי העיתונאים בעולם הערבי, אך רק מעטים הגיעו, בעיקר ממצרים. עיתונאים בודדים באו מירדן, עיתונאי אחד מנסיכות קטאר וכמה עיתונאים פלסטינים בכירים באו ממזרח ירושלים ומרצועת עזה.

בלעיש אמר למעריב: "כשקיבלתי את ההזמנה לא היססתי לרגע. פניתי למשרדים הממשלתיים האחראים בבירה אלג'יר, לבקש אישור יציאה לישראל ולא היתה להם כל התנגדות".

לשכת העיתונות הממשלתית זימנה אתמול את האורחים הערבים למפגש עם תא הכתבים הישראלים לענייני המזרח התיכון בתל־אביב.

עיתונאי פלשתיני פנה אל בלעיש ושאל אותו: "כיצד זה שהמשטר האלג'ירי מפר את תקנות החרם הערבי ונותן לך אישור לבקר בישראל?"

בלעיש השיב: "כיצד זה, אתה הפלשתיני, יושב לך בלב תל־אביב ועוד בבית העיתונאים הישראלים?" העיתונאי הפלשתיני החוויר, אך בלעיש הוסיף: "כיצד זה שערפאת ובכירי אש"ף, יושבים ומשוחחים ולוחצים ידיים וצוחקים עם רבין ופרס והמנהיגים הישראלים? אנו באלג'יריה לא נהיה יותר פלשתינים מהפלשתינים. כך גורסת גם ממשלתי, ואין סיבה שלא אהיה בת"א".

בלעיש נשאל כיצד מגינים העיתונאים באלג'יריה על עצמם והשיב: "אנו מודעים לעובדה שאנו נמצאים על הכוונת של הקיצונים המוסלמים. לכן איננו מטיילים ברחובות או מבלים במסעדות או בבתי קפה. אנו פשוט יושבים בבית או במערכת. אנשי ביטחון שומרים עלינו בדרך למערכת או בחזרה הביתה. יש לא מעט עיתונאים אלג'ירים שנמלטו לחו"ל, אבל אני אישאר ולא אכנע לטרור, גם במחיר החיים שלי".

בלעיש מקווה שהכת הצבאית השולטת כיום באלג'יריה תחליש את התנועות האיסלאמיות. לדבריו, צבא אלג'יריה הורג עשרות מחברי התנועות הללו ולפעמים מאות בכל יום, אך מדובר "במיעוט אכזרי הממשיך להכיש ברעל הממית אנשי רוח, סופרים, חוקרים, מורים ואפילו נשים וילדים".

בתום מבצע חיפושים קדחתני נמצא דגל אלג'יריה והונף בחיפה

הדגל הונף לרגל חודש התרבות הערבי־ישראלי ■ גם דגל אש"ף הונף – ועורר סערה

צילום: יובל טל

דגל אלג'יריה מונף על בית הגפן

מאת אמיר גילת

בתום מבצע חיפושים הונף אתמול דגל אלג'יריה על בית הגפן בחיפה, בו נערך חודש התרבות הערבי־ישראלי.

עורך העיתון האלג'ירי אלווטן, אל־טייב בלעיש בא אתמול לביקור בבית הגפן והבחין שדגל אלג'יריה לא הונף לצד דגליהן של מדינות ערב האחרות. האורח העיר למארחו, מנהל בית הגפן, מוטי פרי ופרי הבטיח לתקן את המעוות עד פתיחת הפסטיבל, בערב.

עד מהרה התברר שמדובר במשימה מסובכת. משרד החוץ נרתם למאמצים, אך החיפושים הקדחתניים לא העלו דבר. לבסוף אותרו שני דגלים אצל חברה בת"א והם נשלחו לחיפה.

גם דגל אש"ף הונף על בית הגפן והדבר מעורר סערה בחיפה. יו"ר לשכת הליכוד, ח"כ עוזי לנדאו, אמר כי יש בכך משום הכרה באש"ף כישות, וכי בכך מפר בית הגפן את מדיניות הממשלה. חבר מועצת העירייה, אבי גולדרהמר (ליכוד), יזם הפגנה מול הבניין.

אורח שראה את הדגל פנה בעניין זה למשטרה, אך לדבריו, נענה כי "המשטרה אינה מתעסקת עם נושא זה".

פרי אמר בתגובה: "דגל אש"ף כבר נתלה בטקסים רשמיים של מדינת ישראל ואינני רואה מניעה להניף אותו".

חוקרים בארגנטינה: זהותם של 3 ממתכנני פיצוץ השגרירות בבואנוס איירס – ידועה

עדה כהן

התקדמות בחקירת הפיצוץ בשגרירות הישראלית בארגנטינה.

בדיווח שהגיע למשרד החוץ מבואנוס איירס נמסר כי החוקרים בארגנטינה משוכנעים שהם יודעים את זהותם של שלושה ממתכנני הפיצוץ.

ההתפתחות בחקירה קשורה למעצרם של שבעה חשודים – חמישה אזרחים לבנונים ושני אזרחים ברזילאים. השבעה נעצרו לפני כשלושה חודשים בפרגוואי, בחשד שהיו מעורבים בפיצוץ. על אף בקשות הסגרה מארגנטינה ונסיונות של ידידים לשחרר אותם, ממשיכה משטרת פרגוואי להחזיק בהם.

מקור בפרגוואי, שצוטט בעתון היוצא לאור בארגנטינה, מסר שיותר מ־500 אלף דולר הופקדו בבנק בפרגוואי בנסיון לשחד בכירים כדי שימנעו את הסגרתם של השבעה לארגנטינה.

מקור המקורב לחקירה סיפר כי אחד השופטים שהיו מעורבים במעצרם של שבעת החשודים, חוזה יאלוק, פרש מתפקידו, לאחר שקיצונים מוסלמים איימו על חייו.

השופט הארגנטיני המטפל בבקשת ההסגרה, קרלוס מונגה לופז, אמר כי סוכנות הביון האמריקנית, הסי.אי.איי והמוסד אמרו שהם בטוחים בתשעים אחוז שלפחות שלושה מתוך השבעה היו מעורבים בפיצוץ. עוד נטען כי בקבוצה היו עוד שלושה אנשים, שזהותם ידועה, שהספיקו לחזור לאיראן. חוקרים אחרים אומרים שלפחות אחדים מן העצורים חברים בחיזבאללה.

מדינת ישראל

הודעה על תוצאות מכרזים

ביום 24.5.95 הוצעו לציבור איגרות חוב באמצעות מכרזים

להלן פירוט הסדרות שהונפקו ותוצאות המכרזים

סדרה	הצמדה	מחיר מכירה מזערי	מחיר ממוצע	שיעור ההקצאה באחוזים	הכמות שנמכרה במיליוני ש"ח
"גילון" 2204 י'	לא צמוד	104.20	104.32	8.73	80

הזמנות במחירים הגבוהים ממחיר המכירה סופקו במלואן.
הזמנות במחיר המכירה סופקו בחלקן לפי שיעור ההקצאה הרשום לעיל.
הזמנות במחירים נמוכים ממחיר המכירה לא סופקו.

לע"מ

הנהלת הפסטיבל שוקלת להוסיף הצגות למחזה "לשחק את ברטון"

עקב הביקוש הגדול ■ גם הקומדיה הבריטית "אל תקרא לי וורנון" קוצרת שבחים רבים

מאת יהודה גולן

בגלל הביקוש הגדול, שוקלת הנהלת "פסטיבל ישראל" להוסיף עוד הופעות למחזה "לשחק את ברטון" שמעלה השחקן הוולשי ג'יש ריצ'ארדס.

ההצגה "לשחק את ברטון" עוסקת בסיפור חייו של ריצ'ארד ברטון, שהבמאי גאי מסטרסון הוא אחיינו. אתמול נפגשו מסטרסון וריצ'ארדס עם עיתונאים בירושלים. השניים שהיו נרגשים מאד, סיפרו על החוויה הנדירה של העלאת ההצגה שעוסקת בחייו של אחד מגדולי הבמה והבד.

ריצ'ארדס היה זה שגילה את המחזה המאובק שכתב מארק ג'נקינס. באחת המסיבות בביתו של ג'נקינס, ריפרף מבטו של ריצ'ארדס על איצטבאות הספרים. "ראיתי ערימת דפים מאובקת שש־נים לא נגעו בה, הצצתי ונדהמתי לראות את המחזה", סיפר.

צמד אנגלי נוסף שכבר קצר שלשום הצלחה אדירה בפסטיבל הם הקומיקאים שון פולי והמיש מקול. המופע "אל תקרא לי וורנון" "השכיב" את הקהל ב"חאן", שהודה בתשואות סוערות שוב ושוב לשני־ים, שנאלצו לאחר ארבע חמש קי־דות, לגרש את הקהל הביתה בתנו־עות יד.

"אל תקרא לי וורנון" היא הצגה מטורפת ופרועה, שמזכירה את חבורת "מונטי פייטון" ואת "המלון של פולטי". הבסיס הרחב הוא הו־מור מטורף, הרבה סלפסטיק, אק־רובטיקה מכות ונפילות בשילוב נדיר של אירוניה מילולית.

לפני הגעתם לישראל, סיימו השניים מסע הופעות בהולנד. "התלהבנו מאד מהקהל הישראלי, זהו קהל אינטלגנטי שהתרשם מאד מהאירוניה שלנו וממשחקי המי־לים, הרבה יותר מהקהל ההולנדי שצחק בעיקר מהסלפסטיק מהמכות והנפילות", הם סיפרו.

מחר יעלה גם לראשונה קונצרט מיוחד במינו שתנגן הסימפונייטה מבאר־שבע. זהו קונצרט "מוסיקה אסורה" שנכתבה ע"י מלחינים יהו־דים בגיטו טרייזנשטאט שבצ'כיה הכבושה ע"י הנאצים, והושמדו אחר־כך באושוויץ.

זאב בפסטיבל

שלוש מתוך 69 הדמויות שמגלם השחקן הבריטי גאי מסטרסון בהצגת היחיד שלו 'UNDER MILKWOOD'

ג'ו קוקר בירושלים: בלי פוזות של סטאר

מאת טל פרי

ג'ו קוקר, תוטעת רוק ונשמה שמסרבת להזדקן, עדיין מצליח להלהיב ילדים, שנולדו עשר שנים ויותר אחרי פסטיבל וודסטוק הראשון.

כ־3,500 איש הגיעו אתמול לבריכת השולטן בירושלים, להופעה ראשונה מתוך שתיים, שהוא מעניק בארץ, במסגרת סיבוב ההופעות העולמי שלו. קוקר עלה לבמה בחליפה שחורה ובלייזר כחול, אותו הסיר מיד בתום השיר הראשון. אחרי חצי שעה של חומר חדש יחסית, זו כבר היתה חגיגה של להיטים גדולים ומוכרים.

קוקר, איש משפחה מסור בהווה, הצליח להקסים את כל אנשי הצוות הישראלי, ביומו הראשון בארץ. צנוע, נעים הליכות וללא פוזות של סטאר, העביר את יומו הראשון בארץ בסיור בירושלים. בשעות אחה"צ נפגש עם שר התיי־רות, עוזי ברעם, וקיבל ממנו מדליית כבוד מיוחדת. בתום ההופעה חזר למלון דן בת"א, שם הוא שוהה בסויטה הנשי־אותית, בה התגוררו גם מייקל ג'קסון ומדונה, במהלך ביקו־רם בארץ. בניגוד אליהם, קוקר מבקש רק שקט ומנוחה.

הופעתו השניה בארץ תתקיים הערב בסינרמה בת"א, ואחריה יעביר את סוף השבוע בארץ, בחופשה פרטית. בת־חילת השבוע ייצא לצרפת להמשך סיבוב ההופעות העולמי שלו.

קוקר וידיד. זמר הנשמה הוותיק קיבל מדליית כבוד מהשר ברעם   צילום: פלאש 90

אמש בבידור
יוסי חרסונסקי

הקול אותו קול

ג'ו קוקר, הופעה בבריכת הסולטן

מה חדש אצל ג'ו קוקר? מה נשאר מהאגדה? תתפלאו, לא מעט. הקול אותו קול מגורד ומרוסק והידיים אותן ידיים שמתנועעות בתנועות אפילפטיות.

אין חדש אצל ג'ו קוקר והאופרה הזאת מוכרת, אבל הנוסטלגיה עובדת ברציבלים גבוהים ועוד איך. כשהוא שר "את כה יפה בשבילי", חצי מהקהל רוקדים סלואו צמוד וכל החצץ הזה שבא מהגרון ומהבטן חודר חזק פנימה.

האיש לא התעייף. זקן פליט וודסטוק בא להכיר לכל היאפים המזוקנים שהוא עדיין לא התחיל לפרוש את קרן הפנסיה שלו. אף אחד לא יכול לחשוד בו כי הוא מנסה לחקות זמרים שחורים. האיש ממשיך לקרוע את הגרון במו־סיקה מסחרית טובה, שהיא צירוף בלעדי שלו, שנוצר בין בלוז לנשמה. מבחינה זו קוקר מזוקן, אבל נשאר עם הרבה עוצמה ואנרגיה ועם הרבה מוסיקה שמחניפה לאוזן ואפילו מצליחה עדיין לרגש.

על רקע האווירה המיוחדת של בריכת השולטן ובצליל המהוקצע והמבריק שנתנה לו להקתו, מוסיקה משומנת הי־טב, שני גיטריסטים וקלידן שמנגנים במינון הכי מדויק. קוקר כבר נותן שואו תפור היטב, אומנם ללא שום חידוש, אבל עם המון מקצועיות וצליל מצוחצח. איזו עוצמה יש עדיין בקול הזה ומי שמתגעגע לימי וודסטוק של סוף שנות ה־60, יקבל את קוקר באנרגיות חדשות של אמצע שנות ה־90.

לקראת שבוע הספר: 4000 ספרים חדשים ראו אור השנה בישראל

מאת רות שפירא

קרוב ל־4,000 כותרים חדשים ראו אור בארץ מאז שבוע הספר אשתקד, תוך מגמה ברורה לטובת ספרות עברית מקורית, כך מסרה אתמול הנהלת התאחדות הוצ־אות הספרים בישראל, לקראת שבוע הספר העברי שייפתח בעוד כשבועיים.

שבוע הספר יחל ב־7 ביוני ויימשך ברחבי הארץ עד 14 ביוני. בערים ירושלים, תל אביב, חיפה ובאר־שבע יוארך היריד עד ה־19 ביוני.

כ־140 מו"לים לוקחים חלק ביריד שית־קיים ב־14 שווקים ראשיים ובעוד 10 שוו־קים מקומיים. באשר לגובה ההנחות שיינתנו במסגרת שבוע הספר, נמסר שכל מו"ל מח־ליט על כך בעצמו.

כרגע, לדברי מנכ"ל ההתאחדות אמנון בן שמואל, המחירים (לפני ההנחה) גבוהים ב־20%־30% ממה שהיו צריכים להיות, וזאת בשל מחיר הנייר שהכפיל עצמו במשך הש־נה.

השנה תתקיים פעילות תרבותית ענפה בשווקים במקביל לשבוע הספר, שתכלול מפגשי סופרים. העלאת מחזות על־פי ספ־רים, אוהלי מספרי סיפורים, הקרנת סרטים ישראליים על־פי ספרים, ועוד.

מ־1 מרץ 1995
151,752 אזרחים כבר קיבלו שירות
ואתם?

0% צפייה לסי.אן.אן בגליל; הצופים רוצים ערוץ הודי במקומו

מאת רינת קליין

מועצת הכבלים תדון היום בבק־שת חברת הכבלים מת"ב, להפסיק את שידורי סי.אן.אן בגליל.

מחברת מת"ב נמסר, כי הגורמים להחלטה היו סקר שערכה החברה באיזור, מתוצאותיו מתברר כי 0.0 אחוז ממנויי הכבלים, צופים בערוץ.

גם העובדה כי חברות הכבלים נמצ־אות במו"מ ארוך עם החברה המפי־צה את סי.אן.אן, לגבי התעריפים אותם ישלמו לחברה עבור שידוריה בישראל, עומדת ברקע הבקשה.

במקום סי.אן.אן מבקשת מת"ב לשדר ערוץ הודי, סקר שערכה קבע כי עשרה אחוז מהאוכלוסיה מעוניינים לצפות בערוץ הודי באיזור.

חוליו איגלסיאס — לארץ

מאת טל פרי

בשורה משמחת לחובבי השמאלץ הלטיני. חוליו איגלסיאס, מלך המוסיקה הרומנטית, יגיע לארץ לשתי הופעות בחודש יולי.

זה יהיה ביקורו השלישי של איגלסי־אס בארץ. הביקור הנוכחי יהיה חלק ממ־סע הופעות עולמי שמקדם את אלבומו האחרון של הזמר, "מטורף". איגלסיאס נכנס לספר השיאים של גינס בזכות ההצלחה העצומה שלו כמוכר אלבומים. עד כה הוציא 69 אלבומים שמכרו למע־לה מ־400 מיליון עותקים.

הוא יופיע ב־11 ביולי ב"בריכת הסול־ ... " בירושלים, וב־13 ליולי ב" ... " החדש שמוקם ב"גני יהושע" בת א, שמכיל 15,000 מושבים.

הערוץ ה־2 לבג"ץ: לא נקרין את הפירסומת "זה הזמן לגור בגולן"

"מדובר בתשדיר בנושא פוליטי שנוי במחלוקת, שעומד בניגוד לכללי האתיקה בפירסומות – ולכן הוא אינו ראוי לשידור"

מאת שמואל מיטלמן

הרשות השניה לטלוויזיה ורדיו הודיעה אתמול לבג"ץ, כי היא דבקה בסירובה לשדר את הפירסומת "זה הזמן לגור בגולן".

באמצעות יועצה המשפטי, עו"ד יובל קרניאל, טענה הרשות כי היא מסתמכת על כמה נימוקים: יש בתשדיר "תעמולה מפלגתית" האסורה לשידור לפי חוק הרשות, מדובר בפירסומת בנושא פוליטי שנוי במחלוקת, התשדיר עומד בניגוד לכללי הא־תיקה בפירסומת ויש בו הטעיה – ולכן הוא אינו ראוי לשידור.

הרשות השניה טוענת, כי התשדיר הוא בעל מסר פוליטי, חברתי וציבורי שנוי במחלוקת, העו־לה כדי תעמולה פוליטית ומפלגתית, ושמתן הי־תר לשידורו יביא לפגיעה קשה בחופש הביטוי, שכן לא ניתן בו לבעלי ריעות אחרות להביע את דיעותיהם. כמו כן חוששת הרשות, שהיתר כזה יאפשר לבעלי יכולת כלכלית להגביר את השמע־תם בענייני ציבור השנויים במחלוקת, ובכך להפר את האיזון שנקבע בחוק.

"התשדיר חוצה את קו הגבול של תעמולה מפ־לגתית. המסרים העוברים בו מזוהים פוליטית ומפלגתית באופן ברור. הוא מטעה כי הוא לא מסתפק בקריאה לבקר או לגור בגולן, אלא מציג את ראש הממשלה יצחק רבין בקטע מנאום שנשא, שכידוע אינו משקף כיום את עמדתו ועמדת ממשלת ישראל", אמר עו"ד קרניאל.

עמדת הרשות השניה הוצגה בתשובה לעתירה שהגישו לבג"ץ המועצה האיזורית גולן, המועצה המקומית קצרין ועמותת ישובי הגולן, שדרשו להורות על הקרנת התשדיר.

...לא רק לעצמי, אלא למאות אסירות שלא מצאו מקום לשיקום", אביבה גרנות בכלא   צילום: נאור רהב

אביבה גרנות תשלח למקום עבודה חדש – מחוץ לכלא

מאת איציק סבן

...שבועיים יימצא מקום עבודה שיקומי מחוץ ל... "יעה תרצח" לאסירת העולם אביבה גר־... אם לא, היא תחזור לעבודתה הקודמת במחסן ... כך הוסכם אתמול במהלך דיון בעתירת שח־... של גרנות, עו"ד דוד יפתח. העתירה ... שנמנע ממנה להמשיך לעבוד בעבו־... שיקום מחוץ לכלא.

... כחודש וחצי יצאה גרנות מדי יום לעבודה ... מחוץ לכלא. היא עבדה במחסן השרות, מקום ... אסירים רבים.

... שבשירות בתי הסוהר נזכר מישהו, כי ההור־... אוסרות על עבודה משותפת של אסי־... – ועבודתה הופסקה.

... באמצעות בא כוחה, הגישה עתירה נגד ... מדובר, כך טענה, באפליה בין אסירים לאסי־... הקשור לשיקום.

עו"ד יפתח טען אתמול, כי בכל מקום, פרט למט־... גברים אסירים, והתוצאה היא שנשים אסי־... יכולות לקבל עבודות שיקום – אלא במטבח.

עוד טען העו"ד, כי עד היום לא יכלו מרבית האסירות לצאת לעבודות שיקום, משום שבמטבח הכלא יש מס־פר קטן בלבד של מקומות עבודה.

"גברים לעומת זאת עובדים במגוון רב של עבודות וכל אסיר הזכאי לעבודות שיקום נמצא לו מקום עבו־דה", אמר יפתח.

■ **"הוראה מימי הביניים"**

עו"ד יפתח המשיך ושאל: "האם יש מקום להוראה פנימית כזו, המתאימה לימי הביניים שתחול בבתי הכ־לא?"

כאמור, במהלך הדיון שהתקיים בפני שופט ביהמ"ש המחוזי אברהם בייזר, הוסכם שתוך שבועיים תימצא לגרנות עבודה חלופית מחוץ לכלא.

"המדע כבר הוכיח", אמר השופט בייזר כבר בתחי־לת הדיון "שגבר המסתכל על אשה אינו מכניס אותה להריון".

אביבה גרנות הביעה סיפוק מהמוסכם: "בעתירתי דאגתי לא רק לעצמי אלא למאות אסירות אחרות שעד היום לא הצליחו לשקם עצמן בגלל האפליה. אינני חושבת שמקומה של האישה הוא במטבח בלבד".

אלפי סקרנים שואלים: למי הכוונה בפירסומת – "רוצה ביס, מיקי?"

התשובה: התשדיר מבוסס על הסרט "אינסטינקט בסיסי" ■ לחוקר בסרט קוראים ניקי – ולכן בפירסומת הוא מכונה מיקי

מאת הדס מנור

אלפי מכתבים ובהם השאלה "מי זה מיקי?" הגיעו לאחרונה למשרדי חברת "ויטמן", בעקבות הפירסומת החדשה לשלגון "מגנום" שבה רואים בחורה מפשקת רגליים בפוזה שמזכירה את שרון סטון בסרט "אינסטינקט בסיסי" – ושואלת "רוצה ביס, מיקי?"

סקרנים רבים ביקשו לדעת למי מתכוונת הש־חקנית מילי אביטל (בתפקיד שרון סטון), המנסה לפתות בעזרת השלגון את החוקר אריק בן זינגו (בתפקיד מייקל דגלאס) כשהיא שואלת "רוצה ביס, מיקי?"

השאלות שחזרו על עצמן במכתבי הפונים הם האם מיקי הוא מייקל דגלאס או שאולי מדובר בנסיון להקניט את מיכאל־מיקי שטראוס, בעלי חברת שטראוס. אנשי חברת הפירסום ראובני־פרי־דן שללו את כל הניחושים. שטראוס למשל, למי שלא יודע היא גם בעלת חברת ויטמן – כך שה־פירסומת בוודאי לא מתייחסת לבעלים.

התשובה הנכונה, לטענת אנשי הפירסום, פשו־טה בהרבה: שמו של החוקר בסרט "אינסטינקט בסיסי" הוא ניקי, ולכן נבחר בפירסומת השם היש־ראלי הקליט והקרוב ביותר – מיקי.

פרס השירה והביקורת הספרותית

התאחדות הוצאות הספרים בישראל והאגודה להענקת פרסים ספרותיים ואחרים ע"ש מרדכי ברנשטיין חילקו אתמול את פרס השירה והביקורת הספרותית לשנת ... בפרס השירה העברית זכו פרץ דרור בנאי על ... "שורקין" ואמיר אור על ספרו "פדיון המת". בפרס ביקורת ספרותית בעיתונות היומית זכו אירי ריקין (למעלה מימין) על מאמריו ב"מעריב" ואיריס לעאל על ... ב"הארץ". פרס "ספר הזהב" הוענק ל"ספריית ..." על "מילון ההווה" שנמכר בלמעלה מ־20 אלף ... ולמחבריו גב' שושנה בהט ז"ל וד"ר מרדכי ... (משמאל)
כתבה: רות שפירא, צילום: אלי דסה

הכסף עבור בחינות הבגרות שבוטלו – לא יוחזר לתלמידים

מאת יהודה גולן וטל שחף

דמי בחינות הבגרות, ששילמו תלמידי התיכון עבור שלוש הבחינות שבוטלו על פי התוכנית החדשה – לא יוחזרו לתלמי־דים. כך אמר אתמול מנכ"ל משרד החינוך, ד"ר שמשון שוש־ני, במהלך ישיבת ועדת החינוך של הכנסת.

ד"ר שושני הגדיר את השנה הנוכחית כ"שנת מעבר", ואישר כי יהיו אלפי תלמידים שייפגעו כספית מהמצב שנוצר. "היה לנו טיבוך מנהלי. אם היינו מחזירים כסף לתלמידים היו אחרים נפגע־ים ולכן בגלל המצב המיוחד שנוצר, החלטנו שלא להחזיר את הכסף. אנחנו מודעים למצב שיש תלמידים ששילמו כסף עבור בחינות שהם לא ייבחנו בהן", אמר ד"ר שושני.

יו"ר ועדת החינוך, ח"כ דליה איציק, דרשה ממשרד החינוך להחזיר מייד את הכסף לתלמידים. היא אמרה כי במידה והמשרד לא יחזיר את הכספים שגבה, היא תעתור בתביעה ייצוגית לבג"ץ, כדי שיורה למשרד החינוך להחזיר את הכסף.

יו"ר ועד ההורים בירושלים, אברהם כרמי, הגיב בחריפות על הדברים: "קשה להעלות על הדעת דבר כזה. השכל הישר מתקו־מם. משרד החינוך הודיע תמיד שדמי הבחינות משקפים את העלות של קיום הבחינה ולכן לא יעלה על הדעת שניתן יהיה לקחת תשלום על שירות שלא ניתן".

ובינתיים נוצר אתמול "קרע קשה" בהגדרת ד"ר שושני, בין משרד החינוך וועדת החינוך של הכנסת, לאחר שחברי הוועדה קיבלו אתמול פה אחד החלטה לבטל כליל את תשלומי ההורים לבית הספר. ד"ר שושני אמר כי "דרישת הוועדה לבטל את התשלומים הפתיעה להלוטין את משרד החינוך וזה נעשה בניגוד לסיכום עם היו"ר הקודם של הוועדה, ח"כ אברהם בורג".

לח"כ נחמן רון
ברכות לבחירתך מחדש
לראש מועצת אריאל
קואופרטיב

חבילות העונה.
מרמריס
במחירי טרום עונה
7 לילות במלון חצי פנסיון
כולל טיסה והעברות:
לטסים ב־ 6, 13, 20 ליוני 95
מונמאר או מרמריס פאלאס־ רק $461
אלגנס־ רק $496
טואנה ויסטה (F/B)־ רק $552
גולדן דולפין־ רק $566
CLUB ROBINSON – ליקייה
החל מ־ $710
כולל טיסה ופנסיון מלא
המחירים לא כוללים דמי רישום ומיסי נמל
פרטים והרשמה: ראשונטורס 2000 בע"מ:
ראשל"צ: 03-5354452-4 ק. אונו: 03-963242
באר שבע: 07-282015 בית שאן: 06-480342-3

"לפטר את שגריר ישראל בקזחסטאן שנעדר מטקסי יום השואה ויום הזכרון"

מאת אריה בנדר

ח"כ רן כהן תובע משר החוץ, שמעון פרס, לפטר את שגריר ישראל בקזחסטאן, בנין כרמל. זאת, אם יתברר כי השגריר אכן נעדר מטקסי יום השואה, עצרת חמישים שנה לנצחון על הנאצים ויום הזיכרון לחללי צה"ל שערכה השגרירות באלמה־אטה.

ח"כ כהן מסתמך בתלונתו על מכתב שקיבל בנושא מאבישי טבת, שליח של לשכת הקשר לקזחסטאן. השליח שיגר לשגריר כרמל מכתב מחאה בו כתב כי "ציער אותי ופגע בי שאתה כשגריר המדינה שלי, לא באת לעצרת יום השואה וחמישים שנה לסיום המלחמה, למרות ששהית בעיר. גם כאשר התקיים טקס יום הזכרון לחללי צה"ל בבניין השגרירות – היחידי כמעט מסגל השגרירות שנעדר מהטקס, היית אתה".

ח"כ כהן כותב לפרס, כי העובדות העולות ממכתבו של טבת הינן "מדהימות עד להחריד, אלא אם מדובר בהעדרות בשל טיפול רפואי קריטי ובהול". יועצת התקשורת של פרס אמרה אתמול, כי שר החוץ ביקש מכרמל להעביר גירסתו בעניין התלונה.

הקלה בעונשו של עוזר סגן שר החקלאות לשעבר: עבודות שירות במקום שנת מאסר

מאת שמואל מיטלמן

אבי צור, שהורשע בשוחד והפרת אמונים בפרשת התרמת יומנים לטובת הליכוד, ערב בחירות 84', לא יילך לכלא לשנת מאסר, כפי שגזר עליו בית המשפט המחוזי. תחת זאת ירצה עונש של חצי שנה עבודת שירות בתחנת כיבוי האש ברמת־גן. במקביל, הוגדל הקנס שהושת עליו – מ־50 אלף ש"ח ל־125 אלף. כך פסק אתמול בית המשפט העליון, בהסכמת פרקליטות המדינה.

צור היה עוזרו לענייני התיישבות של מיכאל דקל ז"ל, מי שהיה סגן שר החקלאות. השופטים – המישנה לנשיא אהרון ברק, גבריאל בך וטובה שטרסברג־כהן – הסבירו כי העמדה המקלה בה נקטו נובעת בעיקר מהזמן הרב שחלף – הן מאז נחשפה הפרשה, ב־1983, והן מאז הוגש כתב האישום, ב־1985.

כמו כן התחשבו השופטים, כך כתבו, בשיקולים של אחידות הענישה ביחס לנאשמים האחרים בפרשה. כזכור, הורשע בפרשה דקל עצמו, שיצא בקנס בלבד, וכן סוחר הקרקעות שמואל עינב והתורם יצחק ינאי, שנידונו לששה חודשי עבודות שירות.

בהחלטתם קיבלו השופטים למעשה את הערעור שהגיש סניגורו של צור, עו"ד משה ישראל, על חומרת העונש. דקל ז"ל וצור הורשעו ב־83' בקבלת שוחד, הפרת אמונים וקשירת קשר. צור, בן 46, הורשע גם בהדחה של עד. בית המשפט המחוזי קבע, כי קשרו קשר להתרים לליכוד שלא כדין את הנזקקים לשירותיהם בתוקף תפקידיהם הממלכתיים.

"אביו מולידו של החטא שחטאו השניים היה דקל. לולא התווה את הדרך של ניצול מישרתו הממלכתית הרמה (...) לא היה צור מעז לעשות אותם מעשים פסולים שעשה"... קבע השופט המחוזי א. שלו. לאחר התחבטות נדון דקל רק לקנס של 50 אלף ש"ח. לעומת זאת, החמיר השופט עם העוזר צור.

שומרת על כבוד הציבור

"אני מתייחסת לפעולות רשויות המינהל הציבורי לא רק במונחים משפטיים", מדגישת מרים בן פורת, בפתח הדו"ח השנתי ה־22 של נציב תלונות הציבור, שהונח אתמול על שולחן הכנסת. "יש להיזהר בכבודם של אלה הנזקקים לשירותי עובדי המינהל הציבורי, ולנהוג בהם בכבוד וברגישות הראויים. הקפדה על חוקיות בלא גישה אנושית במידה מספקת, עלולה להביא לידי נוקשות"
דיווח נרחב ב"מעריב היום"
בתמונה: בן פורת מגישה את הדו"ח ליו"ר הכנסת שבח וייס
צילום: פלאש 90

בנימין גלאי נפטר

סופר, משורר ועיתונאי, שטורו "על קפה הפוך" התפרסם במשך שנים במעריב

הסופר, המשורר והעתונאי בנימין גלאי – שהיה במשך שנים בעל הטור "על קפה הפוך" במעריב – נפטר אור ליום אתמול, בגיל 74.

גלאי, יליד ולדיווסטוק, עלה ארצה ב־1926 והתחנך בת"א. במלחמת העולם השניה שירת בחיל־האוויר הבריטי. הוא שימש יועץ לעיתונות בעיריית חיפה, ופירסם ספרי שירה וספרי ילדים, ועסק בתרגום ספרים.

גלאי היה חתן שורה ארוכה של פרסים ספרותיים: פרס ברנר, פרס פיכמן, פרס אנה פרנק, פרס למרן לספרות ילדים ופרס שומר לעתונות.

הוא יובא למנוחות היום (יום ה') בשעה 3 אחה"צ בירושלים.

מאמר מאת שלום רוזנפלד לזיכרו של בנימין גלאי מתפרסם היום במדור "דיעות" במוסף "מעריב היום"

הארולד וילסון וחברי להקת החיפושיות – סמלי שנות ה־60' בבריטניה
צילום ארכיון: א.פ

מת הארולד וילסון

בריטניה חלקה אתמול כבוד אחרון ללורד הארולד ג'יימס וילסון, שהיה ראש ממשלתה בשנות ה־60' והטוב במנהיגי הלייבור עד כה. וילסון, שהיה בן 79 במותו, מת בשנתו בביתו בלונדון. בשנים האחרונות סבל ממחלת אלצהיימר, וכמעט לא נראה בציבור.

בבית הלורדים ספדו לווילסון חבריו לממשלות אשר בראשן עמד, ובפרלמנט הספידו מנהיגי 3 המפלגות הגדולות את האיש שנחשב לאחד מראשי הממשלות המוצלחים ביותר, ושנבחר לכהן בתפקיד זה יותר פעמים מכל אדם אחר.

מנהיג הלייבור, טוני בלייר, שהיה ילד כאשר וילסון היה ראש הממשלה, סיפר אתמול כי בשבילו שני דברים סימלו את שנות השישים – החיפושיות והארולד וילסון.

אמצעי התקשורת הציגו אתמול את התמונה הראשונה של הארולד וילסון ליד דלת משרד רה"מ ברחוב דאונינג 10, שצולמה כאשר היה בן שמונה. וילסון המבוגר לא מיהר להגשים את החלום. תחילה שימש מרצה לכלכלה באוקספורד ורק אח"כ פנה לפוליטיקה.

הוא נבחר בראשונה לרה"מ ב־1964, לאחר שרכש לעצמו מוניטין כמנהיג אופוזיציה מבריק ושנון, אך בבחירות שהתקיימו ב־1970, בניגוד לכל התחזיות, הובס ע"י אדוארד הית'.

במערכת הבחירות הבאה, ב־1974, שב הארולד וילסון לרחוב דאונינג 10, אולם הפעם כראש ממשלת מיעוט. כמעט מיד יזם בחירות נוספות שאיפשרו לו להשיג רוב דומה לרוב שהיה לו בעבר. כעבור כשנתיים, עת מלאו לו 60, פרש וטען שהגיע הזמן לפנות את הזירה לצעירים יותר. וילסון נחשב לאחד מראשי הממשלות הבריטים הידידותיים לישראל, ויהודי בריטניה נטו לתמוך בו. מחבר הביוגרפיה שלו, בן פימלוט, אף מתייחס אל פרשיה אשר קשרה אותו עם שרותי המודיעין הישראליים.

● ראש הממשלה רבין שיגר מכתב תנחומים ללייידי וילסון, אלמנתו של הלורד וילסון, והזכיר כי העם בישראל יזכור תמיד את תמיכתו הבלתי מסוייגת ומחוייבותו של וילסון לביטחונה ולרווחתה של ישראל. "העם בישראל", כתב רבין, "איבד ידיד יקר". סופר מעריב בבריטניה

משטרת רומניה לכדה 1.7 ק"ג של "כספית אדומה" – חומר נפץ המשמש לייצור נשק גרעיני

משטרת רומניה לכדה 1.7 ק"ג של "כספית אדומה" – חומר נפץ המשמש בכל הנראה בייצור נשק גרעיני. המשטרה אף עצרה חמישה אנשים, החשודים כי ניסו להבריח את החומר המסוכן לטורקיה. מומחים שונים טוענים, כי "הכספית האדומה" היא מרכיב סודי וחשוב בדור חדש של כלי נשק גרעיניים ממוזערים, אך מומחים אחרים מטילים ספק בקיומו.

כתבי האישום שהוגשו נגד החשודים מייחסים להם נסיון לסחור בחומרים רעילים. העונש המירבי העשוי להיגזר עליהם הוא חמש שנות מאסר.

דובר של המשטרה הרומנית מסר, כי חמישה החשודים, שלושה רומנים ושני טורקים, נתפסו בשעה שניסו לשלוח את החומר, כמו גם ק"ג של חומר אחר אותו כינה "כספית שחורה", מנמל קונסטנצה. הוא הוסיף, כי החשודים תיכננו למכור את החומרים בטורקיה תמורת 150 אלף דולר.

הוויכוח בין המדענים על "הכספית האדומה" מתנהל מזה זמן רב. טוענים, כי החומר פותח על־ידי מדענים סובייטיים, ובשנתיים האחרונות רווח לא אחת ממדינות הגוש המזרחי לשעבר על נסיונות לסחור בו. עוד נטען, כי לחומר זה עוצמת־פיצוץ הגדולה אלפי מונים מזו של הטי.אנ.טי., חומר הנפץ השכיח ביותר. רויטר

ב־4 השנים האחרונות: "19 רוסים הורשעו בגניבת חומרי גרעין"

"לפחות 19 אנשים הורשעו בגניבת חומרים גרעיניים רוסיים מאז 1991, ו־16 נוספים עודם נחקרים".

כך אמר אתמול ראש המחלקה הפדראלית הרוסית להגנה על אמצעים אסטרטגיים, אלכסיי פושקארנקו.

הוא הוסיף, עם זאת, כי חומרים גרעיניים בטוחים ברוסיה, וכי עד כה לא נגנב דבר העשוי לשמש בייצור נשק גרעיני.

"חפצים גרעיניים רוסיים עדיין שמורים בבטחה, ואין כל סיבה להטיל עליהם פיקוח בינלאומי", ציטטה סוכנות הידיעות איטאר־טאס את פושקרנקו. א.פ.

בוטלה המלחמה הקרה: לאמריקנים כבר מותר לאהוב רוסים

סוף האהבה לנצח. עובדי שגרירות ארה"ב במוסקבה קיבלו בשמחה את הסרת האיסור הממושך על קיום קשרים רומנטיים עם אזרחים רוסים. האיסור – נצר לימי המלחמה הקרה – בוטל רשמית אתמול.

ואולם, לביטול האיסור נלוו שני סייגים: ראשית, על עובדי השגרירות יהיה לדווח על קשרים רומנטים או מיניים עם רוסים. שנית, האיסור עודנו שריר וקיים לגבי חיילים ומ־רגלים. מכאן, שהנחתים המאבטחים את המיתחם המגודר המשמש את השגרירות – רובם ככולם גברים צעירים ורווקים – לא יוכלו להנות מרומנים רוסיים.

עוד התקפה בבית הלבן: אדם טיפס מעבר לגדר ושעט לעבר בית הנשיא

סוכני השירות החשאי הצליחו לתפוס את האיש לאחר שירו בו ■ קלינטון: "עוד יום בבית הלבן"

מאת אבינועם בר־יוסף
סופר מעריב, בוושינגטון

ימים ספורים לאחר שנכנסו לתקפן תקנות בטחון חדשות בבית הלבן, הצליח אדם חמוש להגיע מרחק עשרות מטרים בלבד ממעונו של נשיא ארה"ב, בכשל הבטחון השלישי בתוך שנה וחודשים בבית הלבן.

האיש, ליילאנד ויליאם מאדרייסקי, בן 33, נעצר לא הרחק מן המקום בו ירד קלינטון מלימוזינה, כחצי שעה לפני התקרית. הוא הצליח לטפס מעל גדר גבוהה שלושה מטרים ליד הפינה הדרום־מזרחית של חצר הבית הלבן, ופתח בריצה לעבר האגף המזרחי של הבית.

הנשיא קלינטון עצמו היה באותה עת בישיבה עם ראש צוות הבית הלבן, ליאון פאנטה, במשרד שבאגף המגורים בבית הלבן. הילארי וצ'לסי קלינטון כבר הלכו למיטותיהן. איש מן הנוכחים "לא היה בסכנה בשום שלב", כדברי הודעת משרד האוצר האמריקני, האחראי על השירות החשאי, שמתפקידו להגן על הנשיא.

אנשי השרות החשאי הם שעצרו, בסופו של דבר, את מאדרייסקי. אחד מהם, סקוט ג'יאנבאטיסטה, בן 35, היה הראשון שהבחין בו. הוא קרא לו לעצור. משלא נענה, החל ג'יאנבאטיסטה לרדוף אחריו והשניים החלו להיאבק. במהלך המאבק גילה ג'יאנבאטיסטה, כי מאדרייסקי נושא אקדח. בדיעבד התברר, שהאקדח לא היה טעון. אולם באותו רגע צעק איש השירות החשאי "נשק", וקרא לעזרה. סוכן שני, ששמו לא פורסם, שלף את נשקו וירה.

מן הירייה נפצעו גם מאדרייסקי עצמו, וגם הסוכן ג'יאנבאטיסטה. מבית החולים ג'ורג' וושינגטון, אליו פונו השניים, נמסר כי איש השירות החשאי נפצע במרפקו השמאלי, בעוד שמאדרייסקי נפצע בזרועו הימנית.

איש לא יודע מה הניע את מאדרייסקי לחדור אל הבית הלבן. מכוניתו נמצאה חונה בסמוך, ונבדקה בקפידה מחשש לפצצה, בטרם נגררה. על האיש עצמו ידוע, כי התגורר בעיירה פולס צ'רץ' שבווירג'יניה, וכי אין לו רישום פלילי. באחרונה פוטר מעבודתו כשליח של פיצה האט. את הפרשה כולה, אמר דובר הנשיא, מייק מק'קרי, פטר קלינטון במלים "עוד יום בבית הלבן".

הכתבה ב"מעריב היום"

התקרית בבית הלבן

אדם חמוש שטיפס מעל גדר הבית הלבן אור ליום רביעי נפצע לאחר מאבק עם איש השירות החשאי, 30 מטר ממעון הנשיא

גרפיקה: רויטר

סוכני השירות החשאי סורקים את שטח התקרית ליד הבית הלבן
צילום: א.פ

קדאפי ניסה לשכור את המאפיה האיטלקית כדי להיפטר מיריב

מנהיג לוב, מועמר קדאפי, ביקש להשתמש בטובים שבמחסלי המאפיה, על מנת להיפטר ממנהיג האופוזיציה בארצו.

"הקשר הלובי" התגלה במהלך משפט המתנהל במילאנו נגד ראש אחת הקבוצות החשובות ביותר של הנדראנגטה, המאפיה של חבל קאלאבריה. בדבריו בפני חבר מושבעים סיפר סאוורו מוראביטו, חבר לשעבר בנדראנגטה, כי "בפברואר 1980 יצר אתנו קשר יום איטלקי, פרנקו גיאורגי, שהציג את עצמו כ'קונסול' בשירות החשאי הלובי. הוא ביקש מאתנו לחסל את מנהיגי האופוזיציה למשטר, שחיו בחו"ל".

לאחר שצירפו אליהם את אחד מראשי המאפיה המפורסמים, פראנק קופולה, יצאה משלחת של המאפיה לטריפולי, שם נפגשו עם האיש מספר שתיים במשטר הלובי, ג'אלוד. "ג'אלוד", סיפר מוראביטו, "נתן לנו תמונות וכתובות של ארבעה מנהיגי אופוזיציה, כדי שנחסל אותם בהקדם, ואז שאל כמה רצינו בתמורה". מוראביטו סיפר, כי הוא וחבריו דרשו שני מיליון דולר ובלעדיות על מכירת מוצרי נפט לובים באיטליה. הלובים הסכימו לתנאי השני, אך טענו כי די במיליון דולר כתשלום – והעיסקה לא התבצעה. סופר מעריב ברומא

שוטר צבאי מאיים באקדח על ילד בשכונה בריו דה־ז'ניירו, במהלך מחאה של רוכלי רחוב נגד יחס המשטרה כלפיהם
צילום: רויטר

כתב העת הבריטי "ג'יינס": "סין משווקת נשק לייזר המסוגל לעוור אדם ממרחק 3 ק"מ"

סין משווקת נשק לייזר נייד, המסוגל לא רק לגרום נזק למכשירים אופטיים של האויב, אלא אף לעוור אנשים. כתב העת הבריטי לענייני צבא וביטחון, "ג'יינס", כותב כי השיווק הגלוי של מערכת כזו – וההודאה הגלויה בכך שאחד מיישומיה המרכזיים הוא "לעוור או להמם אנשים" – מציבים את סין מעבר לקו אותו לא חצתה שום מדינה אחרת.

מכשיר הלייזר הנייד, ZM-87, כבר הוצג בתערוכות צבאיות במנילה ובאבו דאבי, בחודש שעבר. תוך שימוש בקרינת לייזר רבת עוצמה, מסוגל המכשיר לעוור עין אנושית ממרחק של עד 3 קילומטרים. כמו כן, הוא יכול להשבית מכשירים אופטיים חשמליים של האויב, כמו מערכות כוונות בטנקים, מצלמות וידאו ומכשירים רגישים לאור, כמו אלה הנמצאים במערכות ההנחיה של טילים מתביתיים. משקל המכשיר קטן מ־35 ק"ג.

על פי האמנות הבינלאומיות, נשק המבוסס על קרני לייזר אינו בלתי חוקי, אולם ב־1990 הסכימו רוסיה וארה"ב לא להשתמש בנשק כזה האחת נגד השניה. על־פי הדיווח בעיתון ג'יינס, מבקשת הוועדה הבינלאומית של הצלב האדום להוסיף לאמנת הנשק של האו"ם מ־1980 סעיף האוסר על שימוש בנשק לייזר מעוור.

העיתון מרווח, כי לפי שעה אין חשש רב כי הנשק ינוצל ע"י טרוריסטים. בצטטו פקידים ממשרד ההגנה של ארה"ב כותב העיתון, כי סביר יותר שסין תכוון את מאמצי השיווק אל מדינות העולם השלישי.

רוסיה, צרפת, ארה"ב, בריטניה, גרמניה וישראל עושות כבר שימוש – או עודן מפתחות – נשק לייזר, קובע העיתון, אך אף לא אחת מהן הציגה את הפיתוח בתערוכות נשק, או שמה את הדגש על יכולתו לפגוע באנשים. א.פ.

פתרון בחינת בגרות

יסודות תורת המחשב – 3 יח"ל

להלן הצעות לפתרון הבחינה.

הפתרונות מוגשים על ידי צוות מורי מדעי המחשב של "המרכז הטכנולוגי", אנטיגונוס 6 ת"א: ודמני רבקה, בילו שבתאי, גנת שרה, לוין זהבה, מן שמרת, קנדיטן ויקי, שמואלי לימור.

פרק ראשון

1. א. $F(A,B,C)=(A+B)(C+\bar{B})(C+B+\bar{A})$

ב. $F(A,B,C)=C(A+B)$

2. הפלט: 24

3. א. הפלט: 6
12

ב.
```
SUM:=0
I:=1;
WHILE I<=5 DO
BEGIN
  SUM:=SUM+3;
  IF SUM MOD 2 = 0
  THEN WRITELN (SUM);
I:=I+1;
END;
```

4.
```
PROGRAM NUM4;
VAR I:INTEGER;
BEGIN
 FOR I:=100 DOWNTO 1 DO
WRITELN (SQR (I), ' - ריבוע המספר');
END.
```

5.
```
PROGRAM NUM5;
VAR
 I, DIG1, DIG2, DIG3: INTEGER;
BEGIN
 FOR I:=100 TO 999 DO
BEGIN
 DIG1:=I MOD 10;
 DIG2:=I DIV 10 MOD 10;
 DIG3:=I DIV 100;
IF (DIG1<>DIG2) AND (DIG2<>DIG3) AND
 (DIG1<>DIG3)
 THEN WRITELN (I);
END;
END.
```

פרק שני

6. א. מערך C

2	9
3	6

ב. האלגוריתם מציב במערך דו-מימדי C את זוגות המספרים ממערך A שמכפלתם היא S
(S = 18)

7.
```
PROGRAM NUM7;
TYPE
ST:STRING [70];
VAR
S2:ST;
PROCEDURE PELET (VAR S1:ST);
BEGIN
IF LENGTH (S1) MOD 2 = 0 THEN
  WRITELN (COPY (S1, LENGTH (S1) DIV 2,2)
ELSE
WRITELN (COPY (S1, LENGTH(S1) DIV 2 + 1, 1);
END;
 PROCEDURE SEPARATE (VAR S:ST);
VAR
 NEW_S:ST;
 I:INTEGER;
BEGIN
 I:=1;
 WHILE I<=LENGTH(S) DO
BEGIN
 NEW_S:='';
WHILE COPY (S, I, 1) <> ' ' DO
BEGIN
 NEW_S:=NEW_S+COPY (S,I,1);
 I:=I+1;
END;
 PELET (NEW_S);
 I:=I+1;
END;
END;
BEGIN (MAIN)
 WRITELN ('הכנס מחרוזת באורך מקסימלי 70 תווים');
 READLN (S2);
 SEPARATE (S2);
END.
```

הערה: העברת פרמטרים לא הכרחית לצורך פתרון השאלה

8.
```
PROGRAM NUM8;
TYPE
ASIR=RECORD
 T_Z: STRING [11];
 F_NAME: STRING[20];
 P_NAME: STRING[20];
 MONTH_NUM: REAL;
 PASSED: REAL;
 CODE: 1..4;
END;
 ASIRIM: FILE OF ASIR;
VAR
 PRISONER: ASIR;
 F_PRISON: ASIRIM;
 PROCEDURBE UPDATE;
BEGIN
 WHILE NOT (EOF (F_PRISON)) DO
BEGIN
 READ (F_PRISON, PRISONER);
IF PRISONER. CODE = 1
THEN BEGIN
 SEEK (F_PRISON, FILEPOS (F_PRISON) - 1);
 PRISONER. MONTH-NUM :=PRISONER. MONTH_NUM
 WRITE (F_PRISON, PRISONER);
  END;
 END;
END;
PROCEDURE PELET;
BEGIN
 WHILE NOT EOF (F_PRISON) DO
BEGIN
 READ (F_PRISON, PRISONER);
 WITH PRISONER DO
 IF MONTH_NUM - PASSED<=0 THEN
 WRITELN (T_Z, P_NAME, F_NAME);
END;
END;
BEGIN (MAIN)
 ASSIGN (F_PRISON, 'ASIRIM.DAT');
 RESET (F_PRISON);
 UPDATE;
 SEEK (F_PRISON,0);
 PELET;
 CLOSE (F_PRISON);
END.
```

9. א.
```
PROCEDURE MAXIMUM (N1, N2, N3,
 INTEGER: VAR MAX:INTEGER;
BEGIN
 IF (N1>N2) AND (N1>N3)
 THEN MAX:=N1
 ELSE IF (N2>N1) AND (N2>N3) THEN
 MAX:=N2
 ELSE IF (N3>N1) AND (N3>N2)
 THEN MAX:=N3;
END;
```

ב.
```
PROGRAM NUM9;
VAR
 AR:ARRAY [1..99] OF INTEGER;
 BIG, I:INTEGER;
 { פרוצדורת MAXIMUM (סעיף א) }
BEGIN
 I:=1;
 MAXIMUM (AR[I], AR[I+1], AR[I+2], BIG);
 MIN:=BIG;
 I:=4;
 WHILE I<=97 DO
BEGIN
 MAXIMUM (AR[I], AR[I+1], AR[I+2], BIG);
 IF BIG<MIN
 THEN MIN:=BIG;
 I:=I+3;
END.
 WRITELN (MIN, 'הקטן ביותר');
END.
```

10. א.
```
 PROCEDURE GAME;
VAR
SUM_Y, SUM_A, YAEL_L, YAEL_C,ASAF_L, ASAF_C:
 INTEGER;
BEGIN
 RANDOMIZE;
 SUM_Y:=O;
 SUM_A:=O;
 WHILE (SUM_Y<40) AND (SUM_A<40) DO
BEGIN
 YAEL_L:=RANDOM(5)+1;
 YAEL_C:=RANDOM(5)+1;
IF (YAEL_L=YAEL_C) OR (YAEL_L + YAEL_C=6)
 THEN SUM_Y:=SUM_Y+2
ELSE
 SUM_Y:=SUM_Y+1;
IF SUM_Y<40
 THEN BEGIN
 ASAF_L:=RANDOM(5)+1;
 ASAF_C:=RANDOM(5)+1;
IF (ASAF_L=ASAF_C) OR (ASAF_L+ASAF_C =6)
 THEN SUM_A:=SUM_A+2
 ELSE SUM_A:=SUM_A+1;
END;
END;
IF SUM_Y>=>=40
 THEN WRITELN ('יעל נדחה')
 ELSE WRITELN ('אסף נדחה');
WRITELN (SUM_A,' :ניקוד אסף', SUM-Y,' :ניקוד יעל');
END;
BEGIN (MAIN)
 GAME;
END.
```

ב. במטריצה 25 משבצות מתוכן 9 נמצאות על האלכסונים.
16 הנותרות אינן על האלכסונים ולכן ההסתברות ששחקן יקבל נקודה אחת בתור מסויים היא 16/25 (64%).

יותר מעניין לקרוא
מעריב

רבותי ההיסטוריה חוזרת

...דור תש"ח, אלא גם הדורות שאח"כ, משרתים בצבא, מבצעים משימות בטחוניות מתוך הכרה ...בטחון ישראל, זו המשימה העיקרית. אך בליבם הם היו רוצים לראות את סימון של המלחמות", ...ראש הממשלה, יצחק רבין, בטקס פתיחת אתר ההנצחה של חטיבת גבעתי, במצודת יואב. במהלך ...הזמרת יפה ירקוני (בתמונה), שהיתה במלחמת העצמאות אלחוטנית ביחידה 5 של גבעתי, על ...שירים ברוח התקופה. כתב: אלי בוהדנה צילם: גדי קבלו

היועץ המשפטי: בכירי מערכת הביטחון זכאים לתוספות שקיבלו השופטים

מאת ברוך מאירי

היועץ המשפטי לממשלה סבור כי יש לשלם את תוספת השכר לראשי מערכת הביטחון הצמודים לשכר שופטי בית המשפט העליון.

עד החוה למעשה היועץ מיכאל בן־יאיר, את פרש־נות האוצר לפיה שכרם של ראשי מערכת הביטחון הוא צמוד בהגבלה לשכר השופטים. באוצר ניסו למנוע תשלום מלוא תוספת השכר שניתנה לשופטים גם לבכירי מערכת הביטחון.

במכתב ששיגר היועץ המשפטי לשר האוצר אברהם (בייגה) שוחט, הוא מציין, בין היתר, כי מדינת ישראל קשורה בהסכמי שכר עם שורה של עובדים ונושאי משרה, משפטנים ואחרים: "לפי הסכמים אלה על המדינה לשלם לעובדים ולנושאי המשרה האמורים שכר השווה לזה של שופטי בתי המשפט המחוזיים, או של שופטי בית המשפט העליון, לפי העניין".

עוד קובע היועץ המשפטי, כי המדינה אינה רשאית לשנות הסכמים אלה באופן חד־צדדי.

היועץ המשפטי מציין במכתבו לשר האוצר, כי הפ־רשנות שיוחסה לו בכלי התקשורת טרם הוכחשה על ידי השר. זמן קצר לאחר פרסום מכתבו של היועץ המשפטי הודרו שר האוצר לשגר אליו מכתב, בו הוא מרגיש כי "ציטוטים בעיתון אינם מבטאים את עמדתי ואינם מחייבים אותי".

שר האוצר אומר במכתבו, כי חוות הדעת של היועץ המשפטי מקובלת עליו ועל פיה יפעל. עם זאת, הדגיש כי בהיותו אחראי על מערכת השכר במשק ניסה לגבש הסכמה בעניין שכר הבכירים במערכות הבטחוניות. לצורך זה מנהל הממונה על השכר מו"מ עם הצבא.

מבקרת המדינה לבג"ץ: טרנר שיקר, החקירה היתה הוגנת

מבקרת המדינה מרים בן־פורת, הודיעה אתמול לבג"ץ כי היא דבקה בעמדתה, שמפכ"ל המשטרה לשעבר יעקב טרנר אמר דברי "כזב" בפני ועדת הכנסת לביקורת המדינה, כאשר העיד בפניהם שבעת כהונתו, לא גילה עניין בבכירי המפלגות הפוליטיים.

המבקרת מדגישה כי השתמשה בביטוי זה רק "להקשר נקודתי" וכהסתמך על דברי טרנר עצמו. היא מסתמכת על רישום ביומנו של טרנר, בו נכתב שלב גרעון שגיא "ידבר עם רבין" (בעניין מועמ־דות טרנר לראשות עיריית תל־אביב) ועל דברי שגיא בפניה, שלא שלל את שיחתו של שגיא עם רבין ושבעצם היה סקרן לדעת "מה רבין חושב".

המבקרת הגישה אתמול לבג"ץ את השלמת תי־קוניה נגד עתירתו של טרנר, המבקש לבטל את חוות דעתה בעניינו, בנימוק שנגרם לו עיוות דין.

לפני כשלושה שבועות, בעת הדיון בבג"ץ, הע־לו חלק מהשופטים תמיהות אם הליך חקירתו של המפכ"ל לשעבר אצל המבקרת, היה הוגן לחלוטין ואם זכות הטיעון שלו בפניה נשמרה. השופטים גם העירו כי המבקרת נדרשה למעשה לכתוב פסק דין, מי דובר אמת שחל או טרנר, בהליך מעין שיפוטי.

אתמול, בתשובתה, טענה המבקרת כי חקירתה את טרנר "התנהלה בהגינות ולא נגרם לו עיוות דין. ניתנה לו הזדמנות להגיב בעל פה על כל פיסת ראיה". לדבריה, מותר לה לקבוע בחוות דעת עובדות ולהכריע בין גירסאות. "השליחות שהוטלה עלי על ידי הוועדה, היתה לקבוע מי דובר אמת. האמת לא נעימה, אבל היא חייבת להיאמר", ציינה.

שמואל מיטלמן

בג"ץ אסר בצו־ביניים להעביר כספים להסדר הנושים של מפעלי "תכן"

מאת שמואל מיטלמן

בג"ץ הוציא שלשום צו־ביניים האוסר על שר האוצר להעביר לראש מטה הסדר הקיבוצים, סכום של 146,500,000 ש"ח, לטובת הסדר הנושים של מפעלי "תכן" בע"מ.

הצו הוצא לבקשת 4 ח"כים של הליכוד בוועדת הכספים, מיכאל איתן, רון נחמן, עובדיה עלי ואריאל וינשטיין – אליהם הצטרף לעתירה המרכז היהודי לזכויות האדם "צדק־צדק". הם טוענים כי החלטת האו־צר להעביר את הסכום לטובת הסדר הנושים של מפע־לי "תכן" בע"מ "נעשתה ללא סמכות, ללא בדיקה יסודית ותוך פגיעה בכללי מינהל תקינים ובאמון הצי־בור במערכת הממשל ובשלטון החוק".

העותרים מבקשים להורות לשוחט לבטל את העב־רת הכספים, ותובעים כי היועץ המשפטי לממשלה יורה לפתוח בחקירה מקיפה בנושא חשדות לעבירות פליליות בתנועת הקיבוץ הארצי בפרשה.

הח"כים מאשימים כי האוצר נוהג באפליה ובקלות דעת בכספי ציבור ומתעלם מהגילויים על חשדות לעב־בירות פליליות.

השופט אליעזר גולדברג, שהוציא את צו־הביניים, קבע כי הוא יהיה בתוקף עד למתן החלטה בעתירה, שתידון בעוד כשבוע בפני הרכב רגיל של 3 שופטים.

קשר ישיר
לפרסום מודעות
177-022-7575
ל-מעריב
קשר ישיר
"איל"
03-6990704, 050-236070

במלאות ארבע־עשרה שנים לנפילתו במילוי תפקידו של בננו ואחינו היקר והאהוב
נחמיה (חמי) בנדט ז"ל
נתייחד עם זכרו ונעלה לקברו ביום ראשון, כ"ח באייר תשנ"ה (28.5.95), בבית הקברות הצבאי בקריית שאול, בשעה 5:30 אחה"צ.
תחבורה תצא מרחוב הגיבור האלמוני 68, ת"א, בשעה 4:45 אחה"צ.
ההורים: אסתר ושמואל בנדט
האחים: מוטי ועמי וב"ב

לאיתן סגל
ומשפחתו
אתכם באבלכם במות האב
זאב סגל
ז"ל
משפחת מעריב

לד"ר יצחק סבר
משתתפים באבלך הכבד על מות
אמך
רוזיטה ז"ל
רבקה ויעקב נמרודי
עפרה ויהודה אלבוחר
רותי ואהרון שרף

מבקר המדינה
המנהל הכללי
והעובדים במשרד מבקר המדינה
משתתפים באבלה הכבד של
גב' רות פרס
על פטירת
אחיה ז"ל
ומביעים תנחומים למשפחה

ביום השנה לנפילתו של יקירנו
משה קפלנסקי
ז"ל
נעלה לקברו ונפקוד את זכרו ביום ראשון, כ"ח באייר תשנ"ה, 28.5.95, בשעה 14.30, בהר הרצל בירושלים.
המשפחה

הננו מודיעים בצער רב על פטירתו של
חברנו–יקירנו
משה פומושניק
הלוויה תתקיים היום, יום חמישי, כ"ה באייר תשנ"ה, 25.5.95, בשעה 17:00, בנווה איתן.
המשפחה ובית נווה איתן

נפטר יקירנו
בנימין גלאי
אבי שאול ז"ל
ההלוויה תצא היום, יום חמישי, 25.5.95, בשעה 3:00 אחה"צ, מבית ההלוויות סנהדריה בירושלים.
אבלים: רעייתו – רחל,
אחיו – עמוס,
כלותיו – ליאורה ורבקה,
נכדיו – יואב, נמרוד ועירא

בנק יהב לעובדי המדינה בע"מ
לחברנו אורי בייגר
ולמשפחות בייגר ופז
אתכם באבלכם הכבד
עם הילקח מכם
אילנה ז"ל
הדירקטוריון, ההנהלה והעובדים

למר שלמה אלחדף ומשפחתו
תנחומינו הכנים במות האם
מטילדה אלחדף ז"ל
מי יתן ולא תדעו עוד צער
דובק בע"מ,
חברות הבת,
ההנהלה והעובדים.

אגודת הסופרים העברים
בישראל
אבלה על מותו של חבר האגודה
בנימין גלאי
ושולחת תנחומיה למשפחה

בצער רב אנו מודיעים על פטירת
חברנו לעבודה
משה אונגר
ההלוויה תתקיים היום, יום חמישי, כ"ה באייר תשנ"ה, 25.5.95, בשעה 16:00, בבית העלמין באשדוד.
אוטובוס ייצא מבית המנוח, רח' רמב"ם 11/15, רובע ב', אשדוד, בשעה 15:30.
המשפחה
וחוף אשדוד – ההנהלה והעובדים

שר הבריאות
הנהלת המשרד
וחבר העובדים
משתתפים בצערו של חברם לעבודה
המר שניאור
במות אחיו **אברהם** ז"ל
תנצב"ה

בצער רב אנו מודיעים על פטירתו של חברנו
משה ליברמן ז"ל
(מוסך אזורי)
ומשתתפים בצער המשפחה
"אגד" – ההנהלה, החברים
והעובדים

ליושב ראש הדירקטוריון
יצחק שפר וב"ב
תנחומינו הכנים בהילקח
אביך היקר באדם
ר' משה שפר ז"ל
המקום ינחם אתכם בתוך שאר אבלי
ציון וירושלים
קבוצת שיא החזקות
הדירקטוריון, ההנהלה והעובדים

בצער רב וביגון קודר אנו מודיעים על פטירתו של
בעלי, אבינו וסבנו היקר
ר' זאב שיף
בר' דוד ז"ל
ההלוויה תתקיים היום, יום חמישי, כ"ה באייר, 25.5.95, בשעה 4:00 אחה"צ, בבית העלמין בקריית שאול.
אוטובוס ייצא מבית המנוח, רח' ביאליק 22, רמת־גן, בשעה 3:00.
השבעה בבית המנוח.
המתאבלים:
אשתו: לאה
בנו וכלתו: דוד ויוכי
נכדיו: יוסי, דבורי, דובי ויהונתן
וכל בני המשפחה

המכון לפריון העבודה והייצור
משתתף בצערה הכבד של חברתנו לעבודה
עליזה ליברמן
על פטירתו ללא עת של בעלה
משה ליברמן ז"ל
ומביעים תנחומים למשפחה
ההנהלה וצוות עובדי המכון
לפריון העבודה והייצור

ליצחק שפר
משתתפים בצערך במות עליך אביך
ר' משה ז"ל
תנוחמו מן השמים
שמעון ויהודה קשתי
קבין 10 בע"מ

לחברתנו טובה גרשפלד
ולכל המשפחה
אתכם באבלכם על מות
האם ז"ל
בית מושב נטעים

מודעות אבל ל"מעריב"
ניתן למסור בסניפים הבאים:
סניף "מעריב" תל־אביב בטלפון 03-5632260, 03-5632111
סניף "מעריב" חיפה כל יום עד השעה 16:00 בטלפון 04-673254/6
סניף "מעריב" ירושלים כל יום עד השעה 17:00 בטלפון 02-251151
סניף "מעריב" באר שבע כל יום עד השעה 19:00 בטלפון 07-237551
סניף "מעריב" עפולה הגליל והעמקים בטלפון 06-526034

מודעות אבל בפרסום ישיר
ל-מעריב
177 022 7383

מודעות אבל 24 שעות מעריב בכרטיסי אשראי
177-022-9977

קבלת מודעות אבל ל"מעריב"
03-38 38 38

קבלת מודעות אבל 24 שעות בחיוג חינם
177-022-1516

מעריב
קבלת מודעות אבל
177-022-8855

מעריב שירות, הדרכה ויעוץ
מודעות אבל 03-5605731

קבלת מודעות מעריב
177-022-1765

מעריב ספורט

יום ה', כ"ה באייר תשנ"ה 25.5.95

אייאקס אלופת אירופה

ניצחה את מילאן בגמר בוינה

(עמוד 2)

לא מותר של כסא הזהב

שבת הגדול

קפטן מכבי ת"א, ניר קלינגר, רחוק 90 דקות בלבד מתואר האליפות. השבת, בבאר־שבע, זקוקה מכבי לניצחון כדי לחגוג בגדול כל הדרך חזרה הביתה. למכבי חיפה תוכניות אחרות לגמרי. הבחורים של שפיגל בונים על ניצחון נגד בית שאן, ועל מעידה של מכבי ת"א בב"ש. איך שלא מסתכלים על זה, הכל תלוי ברגליים של קלינגר

(עמוד 3)

ניר קלינגר התכבד להיות הראשון שמשיק את כסא הזהב של 'רהיטי צרעה'. החברה חגגה את ייצור הכסא המיליון במפעל ומחירו יותר מ־5,000 דולר. על יד הכסא קלינגר על הגובה
צילום: בן אוסקר

סופית! האלופה הישראלית תשחק בגביע אירופה לאלופות

עמוד 6

נחום מנבר עוזב את הפועל חולון

עמוד 7

דוגמנית העל הבינלאומית שירז טל, בת 19 וחצי, מוקפת פרחים, במהלך הצילומים לסרטון פרסומת חדש לשמפו בקרוב על מסכי הטלוויזיה
כתבו: יוסי הרסונסקי

דבר אלי בפרחים

חוזר בתשובה היכה את בתו בגלל שלבשה ג'ינס

מאת פנחס עמר וקובי בליך

תושב אשדוד, בן 42, שחזר בתשובה, מואשם שהיכה נמרצות את בתו בת ה־17, משום שסירבה להפסיק ללבוש מכנסי ג'ינס.

בכתב האישום שהוגש לבית משפט השלום באשדוד נאמר כי האיש הפיל את בתו על הא־רץ, בעט בבטנה והיכה אותה באגרופים. בדיון בבית המשפט הודה במעשה ואמר: "לא חיפשתי את רעתה, רק ביקשתי שתלבש בבגדים צנועים".

השופט, חביב עמר, קבע כי אמנם "אין ספק שהנאשם חיפש את טובת בתו כדי להביא לתי־קון דרכיה" אך אין להשלים עם אלימות במשפ־חה. הוא גזר על האב חמישה חודשי מאסר על תנאי והחתים אותו על התחייבות של אלף שקל להימנע מעבירות אלימות במשך שנה.

גם משמרת הצניעות בבני־ברק הכריזה מלחמה על ביגוד לנשים שהוגדר כבלתי־צנוע. בשנים האחרונות נכנסו נשים חרדיות רבות לעסקי האופנה והן מייבאות ביגוד מחו"ל. התחרות הגדולה מאלצת אותן לחדש ולגוון וכך נחשף הציבור החרדי לביגוד שלא תמיד עומד בקריטריונים המוסריים וההלכתיים שלו.

בעקבות זאת כתבו רבני בני־ברק מכתב שהופץ בעיר: "השטן היושב בפאריס או בניו־יו־רק ממשיך לרקד, ועתה המציא אופנה חדשה, ממש מעשה שטן - שמלות נשים זורחות. תצילנה האוזניים למשמע זאת". משמרת הצני־עות נקראה לפעול והודיעה כי תילחם בכל דרך במכירת בגדים אלה, כולל "להלשין למס הכנסה על מוכרות שמעלימות מס", כפי שאמר אחד מחברי המשמרת.

שלט "נהג חדש" – לשנתיים

פרק הזמן שבו יידרשו נהגים חדשים לשאת את השלט הצ־הוב "נהג חדש" על השמשה האחורית של מכוניתם יוארך משנה לשנתיים.

ועדת הכלכלה של הכנסת אישרה אתמול המלצה של משרד התחבורה בעניין זה, לאחר שנציגי המשרד אמרו שנהגים חדשים אכן נוהגים ביתר זהירות בתקו־פת הניסיון, טרם חידוש רשיונם.

לאחר שנתיים יחודש רשיונו של הנהג. אם תורשע בתקופה זו באי עצירה בתמרור עצור, עקיפה בקו לבן, או חציית צומת ברמזור אדום יידרש לעבור טסט מחדש.

יו"ר ועדת הכלכלה, ח"כ גד־עון פת דרש משר התחבורה להתקין תקנות שיחייבו רוכבי אופנועים מעל גיל 16 בחבישת קסדה.

טל שחף

מבצע ה־"קי" המתחכם
מוצאים את המם וזוכים בפרס מהמם
ארבעת הפרסים של היום:
טלפון אלחוטי 330 SANYO | מזכירה TAS 71 SANYO
רדיו שעון TENSAI | רדיו טייפ 3261 TENSAI
כל הפרסים מתנת S.T.S. אלקטרוניקה גיולאוניות בע"מ
יותר "קי" עניין לקרוא מעריב
פרטים נוספים בעסקים יומי שער אחורי

מזג האוויר

הגולן	31-18
חיפה	29-19
טבריה	23-21
תל אביב	26-19
ירושלים	31-20
עזה/חוף עזה	26-19
באר שבע	29-15
אילת והערבה	41-23

מעונן חלקית, ירידה קלה בטמפרטורות. תשקיף ליום ו': מעונן חלקית.

רוח מתונה עד ערה

בעולם

אתונה: 28־14; טוקיו: 25־15; לונדון: 21־12; מוסקבה: 23־13; ניו־יורק: 23־17; פאריס: 24־11; רומא: 25־12

לוטו

איש לא זכה בפרס הראשון. בפרס השני זכו ארבעה אנ־שים, כל אחד ב־27,996.70 ש"ח. בפרס שלישי זכו 127 איש, כל אחד ב־2,204.50 ש"ח. בפרס רביעי זכו 7,304 איש כל אחד ב־69 ש"ח. בפ־רס חמישי זכו 138,347 איש, כל אחד ב־13.80 ש"ח. בפרס שישי זכו 115,396 איש, כל אחד ב־4.80 ש"ח.

צ'אנס

תוצאות הגרלה מיום: ד'

♣	♥	♦	♠
9	9	A	A

מכירה של מוצרי brother
עם פגמים קלים, ומוצרים מתצוגה, שימכרו במתכונת, כל הקודם זוכה!
חסכון עד 50% ממחיר לצרכן
כל המוצרים תקינים.
רשימה חלקית:
מ. כביסה פתח עליון+תחתון סחיטה 400-1000 החל מ־1490 ש"ח | טלוויזיות "14,"20,"21,"25,"28 החל מ־1050 ש"ח
תנורים החל מ־1790 ש"ח | מיוחד! מיקרו+גריל 895 ש"ח
כיריים החל מ־390 ש"ח | שואבי אבק החל מ־450 ש"ח
מיקרו+טורבוגל החל מ־590 ש"ח | מערכת קומפקט+שלט החל מ־1200 ש"ח
מכירה מיוחדת: יום שישי 26.5.95 מ־ 8:30-13:00
ובמהלך השבוע הקרוב בלבד!! מ־ 9:00-16:00
בית ברדר, אפעל 5 קרית אריה, (צומת גהה) פ"ת.

אדי אינטרנציונל מציע:
מחירים מיוחדים ללונדון בקיץ
טיסות בלבד או חבילות נופש
♦ מסלולי טיולים בבריטניה ♦
אינטרנציונל, כפר המייסדים 6 נתניה, טל. 829805, 09-339171, פקס. 09-829802

מלון מצפה ים
נתניה טלפקס: 09-623730
לשבועות 240 ש"ח ליום
לינה וארוחת בוקר לזוג, מיזוג אויר, אמבטיה בכל חדר
כשר

בדחוף יש מבצע! לוח מעריב 03-5602222

משטרת ישראל
המטה הארצי/אגף החקירות
מחלקת חקירות ותביעות
נעדרים

משטרת ישראל מבקשת את עזרת הציבור בחיפושיה אחרי הנעדרת

אנגלה אביגיל רוזן מאידוביץ

אשר יצאה מביתה בבני ברק ב־4.5.95 עם רכבה מסוג פיאט, בצבע כחול שמספרו 1898586, רכבה נמצא עומד באיזור מחלף יבנה.

תאורה:
בת 41,
קומתה 170 ס"מ,
מבנה גופה רזה,
שערה ג'ינג'י קצר,
עיניה חומות.

לבשה:
חולצה עם פסים בצבעים לבן שחור,
חצאית שחורה,
נשאה תיק שחור.

כל היודע דבר על מקום המצאה מתבקש להתקשר לטלפונים: 03-6104459, 03-6104429, 02-309344 או לכל תחנת משטרה בארץ.

קונטיקי Contiki
לגילאים 17-35
חו"ל צעיר
אירופה, ארה"ב, אוסטרליה וניו-זילנד
בא לך לראות עולם, להכיר צעירים וצעירות בגילך, להנות מטיולים משגעים במקומות הכי מפורסמים, לשפר את האנגלית, לעשות חיים... טיולי קונטיקי תפורים עליך! טיולי קונטיקי - ככה צעירים רואים ת'עולם. ביחד, כל החבר'ה, לא משתעממים לשניה... אפשר לבחור טיול לפי הראש שלך:
ההדרכה באנגלית – טיולי CAMPING – לינה באתרי קמפינג מסודרים – לדוגמה: 18 יום - באירופה – החל מ־ 655$ +155$ קמפינג
ההדרכה באנגלית – טיולי CONCEPT – לינה באכסניות וכפרי נופש – לדוגמה: 15 יום - באירופה – החל מ־ 795$ +149$ הקמפינג
ההדרכה באנגלית – טיולי TIME OUT – לינה בבתי מלון ובאתרי נופש מיוחדים – לדוגמה: 12 יום - באירופה – החל מ־ 885$
נתור – חופשה בראש שקט
קדימה, התקשר לסוכן הנסיעות שלך ותפוס ת'עולם ... בקונטיקי!

אמריקה אמריקה
תוריקו – חבילות נופש ודסקים יותר בזול
צלצלו לטלפון 03-6388858
24 שעות ביממה (צלצלו עכשיו !!)

25059519

פטריק קס

אייאקס היא אלופת אירופה 95/94 בזכות נצחון 1–0 על האלופה היוצא[ת] מילאן, אמש בוינה ■ שער הנצחון ההולנדי הובקע בדקה ה־85 ע"י פטר[יק] קלויברט בן ה־19, שקם מן הספסל ונכנס כמחליף רק רבע שעה קודם ל...

כריסטיאן פאנוצ'י (מימין) וזבונימיר בובאן (משמאל) ממילאן נשארו גם בסוף המשחק בשוליים. קפטן אייאקס, דני בלינד (3) הניף את הג... ופרנק רייקארד (במרכז) חגג לילה ענק: נצחון על עמיתיו לשעבר ומתנת פרישה אדירה

פטריק קלויברט, ילד שיחגוג את יום הולדתו ה־19 ב־1 ביולי, עדיין לא נולד כאשר אייאקס זכתה באליפות אירופה בפעם האחרונה ב־1973. אבל אמש, אחרי הפסקה בת 22 שנים, הביא החלוץ הצעיר את אליפות אירופה לאייאקס בפעם הרביעית.

קלויברט, מלך השערים של אייאקס העונה בליגה עם 18 כיבושים, נכנס כמחליף בדקה ה־69 במקום יארי ליטמאנן הפיני – שנסגר מצויין על־ידי מרסל דסאי – ובדקה ה־85 כבש את שער הניצחון נגד מילאן, 1–0. יש אולי סימליות בכך שאת השער בישל לו פרנק רייקארד, שכבש את שער הניצחון של... מילאן באותו איצטדיון נגד בנפיקה בגמר האירופי לפני 5 שנים, וזכה אתמול בפעם השלישית בגביע האלופות.

רייקארד מסר, קלויברט נכנס לרחבה, התגבר על תאקל של זבונימיר בובאן, וירה בשמאל, מ־8 מטרים, כדור לפינה שהכניע את סבסטיאנו רוסי. אייאקס השלימה 33 משחקים בליגה ההולנדית בלי הפסד, ואתמול סיימה גם עונה שלמה בליגת האלופות בלי הפסד. מילאן, לעומת זאת, הגיעה אתמול לפרשת דרכים, ותשחק בעונה הבאה רק בגביע אופ"א.

זה אולי לא היה גמר גדול, אבל הצדק ניצח, לפחות מבחינת היכולת האישית. מילאן נעלמה כמעט לחלוטין במחצית השניה, והסרונו של דז'אן סביצ'ביץ' הפצוע בלט. הוא לא עבר מבחן כשירות דקות אחרות לפני המשחק, ודניאלה מסארו – חלש מאוד – פתח במקומו.

מילאן פתחה את המחצית השניה עם אפשרות לכיבוש כאשר אדווין ואן דר סאר איגרף כדור של בובאן, ומרסל דסאי בעט מ־15 מטר לידי השוער ההולנדי. בהמשך ויתרה מילאן כמעט לחלוטין על התקפות, והזמינה את אייאקס לתקוף. מאמן אייאקס, לואיס ואן חאל, הימר על הכנסת שני חלוצים שאכן עשו את ההבדל. כניסתו של קאנו הניגרי במקום קלרנס סידורף הזרימה מרץ ומתח להתקפת אייאקס, שדרשה בדקה ה־62 פנדל כאשר מרק אוברמרס נחסם על־ידי כריסטיאן פאנוצ'י, אבל השופט הרומני יון קרצ'יונסקו הורה להמשיך.

במחצית הראשונה התנהל משחק מאכזב יחסית. אייאקס פתחה היטב, ובדקה ה־20 היתה יכולה להוביל 1–0 מהקרן הראשונה שלה. פרנק דה בור התרומם ונגח, אבל הכדור עבר מעל למשקוף. ככל שנמשך המשחק, נטלה מילאן את היוזמה והחלה ללחוץ את שחקני אייאקס שלא הזכירו כלל את אייאקס הגדולה מחצי הגמר נגד ביירן מינכן.

בעיקר בלטו בשורות מילאן המגן הימני כריסטיאן פאנוצ'י שאף תקף ללא הרף, והקשר הצרפתי מרסל דסאי. בדקה ה־36 בעט דסאי כדור מעל למשקוף, ואילו בדקה ה־45 שלח רוברטו דונאדוני את מרקו סימונה שבעט מהאוויר, אבל ואן דר סאר הדף מצויין לקרן.

אייאקס: ואן דר סאר; רייזיגר, בלינד, רייקארד, פ. דה בור, סיידורף (קאנו 54), ג'ורג', דייווידס; ר. דה בור, ליטמאנן (קלויברט 69), אוברמרס.

מילאן: רוסי; פאנוצ'י, מאלדיני, אלברטיני; קוסטקורטה, בארזי, דונאדוני, דסאי, בובאן (לנטיני 86); מאסרו (ארניו 89), סימונה.

שפט יון קרצ'יונסקו (רומניה), 49,700 צופים באיצטדיון האפל בוינה.

אמא של קלויברט ידעה כבר ביום שני

מאמן אייאקס, לואיס ואן חאל, סיפר שלפני ההמראה מאמסטרדם ביום שני ניגשה אליו אמו של פטריק קלויברט ואמרה לו: "בני יבקיע למענך את שער הניצחון". ואן חאל: "ואומנם הוא הבקיע גול של חלוץ מרכזי אמיתי. ממש לא להאמין". פטריק קלויברט: "זה היה הרגע של החיים שלי. לא ידעתי אפילו מה עשיתי אחרי הגול (הפך את החולצה שלו), מה גם שברגל שמאל אני לא מרבה להבקיע. מרבית השחקנים בכו, וכמובן גם אני. אי־אפשר לתאר שכבר בגיל צעיר כזה, 18, אני זוכה בגביע אירופה. זה חלום ילדות שלי".

על המשחק אמר ואן חאל: "ההתרגשות שלי עצומה, כמובן ששמחתי, אבל אני מתאר לעצמי שרק מאוחר יותר הכל יתפרץ החוצה. כרגע אני לא מתאר... גודל הניצחון. במחצית הראשונה הרבה שחקנים ש... מתחת לרמה הרגילה שלהם. במחצית השניה ... להכניס לקבוצה פילפל כשהכנסתי את קאנו ו... רט. גם רונלד דה בור לא הוכיח את עצמו בתור ה... פה, ואני מודה שגם ליטמאנן לא היה בכושרו ה... מול דסאי. לאחר כניסת המחליפים שלטנו במשחק".

באמסטרדם יצאו אתמול אלפים לרחובות, ... שיירות של מכוניות ויללות צופרים אל תוך הל... אייאקס תנחת היום ב־15.00 באמסטרדם, והקב... תילקח לכיכר המוזיאון הלאומי, שם יציגו את ... אירופה לאלופות. אחר־כך יעברו שייט בתעלות ... טרדם. בהולנד יש היום חג לאומי, כך שהעיתו...

■ אבי גרינ...

היום בטלוויזיה

ערוץ הספורט
16.30: כדורגל ישראלי – חמש על חמש...
17.00: כדורגל ברזילאי
18.00: נ.ב.א: אורלנדו – אינדיאנה
19.30: כדורסל נכים: גמר גביע המדינה...
ריים: מכבי צה"ל ת"א – אילין יפו
20.15: קיק בוקס
21.00: w.w.f
22.00: כדורגל ספרדי
23.30: כדורגל ארגנטינאי
יורוספורט
14.00: כדורגל – גמר גביע אירופה לאלופות
16.30: רוגבי – שידור חוזר גביע העולם
19.00: מירוצי מכוניות
21.00: ספורט הלהטוטנים
24.00: רוגבי – גביע העולם: אוסטרליה – דרום אפריקה
פריים ספורט
23.00: סנוקר מאסטרס
ערוץ 1
20.15: כדורגל

רומאריו נפצע וייעדר חודש

רומאריו סובב את ברכו בחצי גמר הגביע הברזילאי נגד גרמיו בו ניצחה פלמנגו 2–1 אור לאתמול, וייעדר ממגרשי הכדורגל כמה שבועות. הוא אמור לעבור היום ניתוח בברך הפגועה. "הזמן הרגיל של התאוששות מפציעה כזו הוא 30 עד 40 יום", אמר אחד מאנשי המועדון. רומאריו הורד מן המגרש על אלונקה ובילה את הלילה בבית החולים. הוא יחמיץ את כל משחקי גמר אליפות ריו, בה הוא מוליך במלך השערים בצוותא עם טולין – לשניהם 23 כיבושים כ"א. בליגת סאו פאולו: פלמייראס – אמריקה 2–0.

פול אינס זכאי

קשר מנצ'סטר יונייטד, פול אינס, זוכה אתמול בבית המשפט בלונדון מאשמת תקיפת אוהד במשחק בקריסטל פאלאס בו השתולל גם אריק קאנטונה.

■ **לותר מתיאוס חזר**

ארבעה חודשים אחרי שקרע את גיד אכילס, חזר אתמול לותר מתיאוס בן ה־34 למשחק כדורגל רשמי, הפעם במדי קבוצת המילואים של ביירן מינכן. הוא שיחק ליברו בחצי השעה הראשונה של המשחק בו נוצחה ביירן על־ידי וולדוף מנהיים 1–4. בשבת הוא כבר יישב על ספסל המחליפים במשחק הליגה נגד לברקוזן.

■ **סן־ז'רמן בעקבות ברגקאמפ**

פאריס סן ז'רמן רוצה את דניס ברגקאמפ מאינטר כמחליפו של ג'ורג' וואה שחתם במילאן. הועלתה גם אפשרות להחליף את דוד ז'ינולה בברגקאמפ, אבל מסתבר שהאיטלקים לא מתלהבים מז'ינולה, ואילו ברגקאמפ רוצה להישאר באינטר.

■ מרדכי חיימוביץ, מאריס

■ בגביע קירין ביפן: סקוטלנד ניצחה את אקוודור 2–1. לסקוטלנד: רוברטסון (75), קרופורד (83). לאקוודור: הורטרו (79, פנדל).

■ ועדת הליגה הצרפתית הטילה הגבלות על רכישת שחקנים חדשים גם על ליל וניס, המתעניינת בין השאר ברכישת רונן הרזי.

■ התאחדות הכדורגל האפריקנית העניקה ניצחון טכני 2–0 לאלג'יריה על סודן, למרות שבמשחק המקורי במוקדמות אליפות אפריקה ניצחה סודן באותה תוצאה. ההחלטה נובעת מהעובדה שסודן לא שלחה כרטיסים בזמן לשופטים מגאבון, והמשחק נדחה ב־24 שעות והתקיים לבסוף לצלילי משרוקיתם של שלושה שופטים ממצרים.

■ רוסיה: דינמו מוסקבה ממשיכה להוליך אחרי המחזור ה־8 עם 22 נק', ומקדימה את לוקומוטיב (16 נק'), וולאדיקווקז (15). האלופה ספרטק מוסקבה במשבר כבר, ומדורגת רק חמישית. תוצאות צמרת: צסק"א מוסקבה – דינמו מוסקבה 1–3; טורפדו מוסקבה – סוצ'י 0–3; ספרטק מוסקבה – וולוגראד 2–1.

■ רוברט ויגורו, יריבו הפוליטי של נשיא מארסיי לשעבר ברנאר טאפי, יהיה נשיאה החדש של מארסיי. ויגורו, ראש עיריית מארסיי, יעמוד בראש קונסורציום שיקבל את תמיכת המחוז והעיר מבחינה כספית כדי למנוע את פשיטת הרגל שמארסיי עמדה בפניה. הקונסורציום הציע למארסיי עזרה בסך 6.25 מיליון דולר. מארסיי מדורגת ראשונה בליגה השניה, אבל בגלל מצבה הכלכלי תצטרך כנראה להישאר עונה נוספת בליגה זו.

■ הנהלת בוקה ג'וניורס החליטה פה אחד לפתוח במו"מ לרכישת דייגו מראדונה. דייגו נכח במשחק ההפסד של בוקה לארגנטינוס ג'וניורס בשבוע שעבר, 1–2. נשיא הקבוצה טען אז שדייגו הלהיב את השחקנים, אבל עכשיו רוצה בוקה לרכוש את מראדונה, המתעקש לתחום רק כמאמן־שחקן.

"אנחנו חושבים על שבת יותר מדי"

...מגן מכבי חיפה מרקו בלבול ■ כל שחקן בחיפה יוכל לשלשל לכיסו 30 אלף ש"ח תוך 3 ימים, אם יזכה בדאבל

מאת יונתן הללי

תוך שבוע יכול כל שחקן במכבי חיפה להעשיר את חשבון הבנק שלו בעשרות אלפי שקלים של מענקים, אם תזכה קבוצתו בדאבל של אליפות וגביע. עלות זכיה בדאבל – סוגיה שתוכרע בתוך שלושה ימים בשבוע הבא – תגיע לכמעט חצי מיליון שקלים שיזרמו אל כיסם של השחקנים והמאמנים.

לכל שחקן מובטח מענק אליפות הנע בין 2500 ל־7500 דולר, ויש כאלה שהמענק שלהם אולי אפילו גבוה יותר. מענקים כמעט זהים מובטחים במקרה של זכיה בגביע. כממוצע יכול כל שחקן להעשיר את חשבון הבנק שלו ב־30 אלף שקל, ועדיין לצפות למענקים שמנים עבור השתתפות בגביע אירופה לאלופות.

"כל אחד בקבוצה יודע בדיוק מה מחכה לו אם נזכה באליפות ובגביע. מדובר בהמון כסף בכל קנה מידה", אמר אתמול אחד מהשחקנים הבכירים.

אתמול התעודדו מאוד בחיפה משובו לפעילות של הקשר סרגיי קנדאורוב, שלא נטל חלק פעיל באימון והשתתף בו רק בריצה סביב למגרש. למנג'ר גיורא שפיגל ברור כי קנדאורוב לא יהיה כשיר למשחק נגד בית שאן בשבת, אבל המטרה היא להכשירו לגמר הגביע ביום ג' הבא. חזרתו לפעילות של רוני לוי עדיין איטית. הוא חזר להתאמן אבל עדיין לא החלים לחלוטין ממתיחה בשריר. שיתופו מוטל בספק ובמקרה וייעדר יתפוס את מקומו חיים סילבס. במקום קנדאורוב תשחק חיפה עם וילפרד מוגאי ועופר שטרית גם יחד.

אלון חזן, קשר וקפטן מכבי חיפה, אמר אתמול כי "נהיה הבדיחה הכי עצובה בעולם אם לא נעשה את מה שמוטל עלינו. אנחנו חייבים לנצח את הפועל בית שאן כדי לדעת שאנחנו את שלנו עשינו. אסור לנו בכלל לחשוב על הפועל באר שבע... כל אחד מנסה להציג לעצמו את התסריט של זכיה בתואר, אבל אי אפשר להתעלם גם מתסריט של חוסר הצלחה. מבחינתי אם לא נזכה באליפות זו תהיה אכזבה עצומה".

המגן מרקו בלבול: "אנחנו לא מפסיקים לדבר על מה שצפוי ועל מה שיכול לקרות בשבת בשני המגרשים. לדעתי חושבים על זה יותר מדי. אבל ברור לי שאם נזכה באליפות זו תהיה הפעם הראשונה שהחגיגה תהיה ספונטנית מאוד".

בלבול. "חגיגות האליפות יהיו הכי ספונטניות". צילום: בן אוסקר

דריקס: זה מתח של גמר גביע

אורח אנגלי בא והתרשם מאוד אתמול באימון מכבי ת"א: מנג'ר ...טון וטוטנהאם לשעבר דייויד פליט

מאת אייל לוי

...הגיע אתמול לאימון מכבי ת"א: דייויד פליט, בעבר מנג'ר של טוטנהאם והיום ... לוטון מהליגה הראשונה ...לית. פליט, הנמצא בישר... משפחה, הגיע כאורחו של ...ן מכבי ת"א, אברהם גרנט, ...יג לאורח האנגלי את ...ני הקבוצה. פליט אמר לא... "אני מתפלא איך קבו... כך צעירה רצה לאלי... שמה. שראיתי עובדים ... הזאת מצויין עם שחקנים צעירים, ולדעתי זה רק ... להוסיף לכדורגל הישראלי.

...בי ת"א כבר סופרים את ... לקראת הנסיעה לבאר... הגיעות יום ההולדת ה־29 ... הקפטן ניר קלינגר, שאמו... להתקיים היום, נדחו ... עד מוצאי שבת. "נכון ... יום ההולדת לא מעניין ... היום אני אחגוג את זה ... עם אשתי והבת שלי. מה ... רוצה עכשיו זה לשמור ... נמוך", אמר קלינגר. ... המתח מחוץ למגרש, ... עניינים מתנהלים ... גם בגלל שהצוות המק... מנסה להוריד מהלחץ ... השחקנים. אימונים רגילים, חיסכון בהרצאות טקטיות. נועם שוהם: "אני לא מרגיש את המתח. אני חושב שזה בגלל שעושים הכל כדי שנרגיש משוחררים. אנחנו יודעים מה אנחנו צריכים לעשות ואנחנו גם יודעים שתעמוד מולנו קבוצה מצויינת עם רקורד של בלתי מנוצחת במשחקי הבית. אבל גם מכבי ת"א קבוצה שיש לה מה להציע".

אלי דריקס הגדיר את המעמד: "המתח הוא בדיוק כמו לפני גמר־גביע. אני לא זוכר כזה מצב. עכשיו המצב הרבה יותר עדין מאשר היה בעונות הקודמות".

לפי מכירות הכרטיסים נראה שהמשחק בשבת יהיה משחק החוץ שמשך אליו את המספר הרב ביותר של אוהדי מכבי ת"א, לפחות בשנים האחרונות. עד אתמול נמכרו כ־5000 כרטיסים לאוהדי מכבי ת"א, ובבאר־שבע נמכרו עוד 2500. לנוכח הדרישה החליט משרד הכרטיסים הדרן להוסיף 3000 כרטיסים נוספים באיזור ת"א וכמו כן ייפתח לאוהדים התל אביבים גם שער 6, בנוסף לשער 9 שכרטיסיו כמעט אזלו. חברה מסחרית כבר מתכננת להביא 4000 בלונים, כך שצפוי הרבה צהוב בנגב.

באר־שבע: גוסייב נפצע

מאת חיים זלקאי ואילן שי

אוהדי באר־שבע עוסקים בסוגיה מקורית: היכן יישב אברהם גרנט, המאמן התל אביבי המורחק? "אצלנו הרי לא יהיה יציע ריק", מבטיחים האוהדים.

מחירי הכרטיסים למשחק עלו ל־50 ש"ח למבוגר, 35 ש"ח לנוער וחיילים ו־20 ש"ח לילדים. אוהדי ת"א ירוכזו ביציעים הצפוניים, בעוד כל שאר היציעים יהיו פתוחים לאוהדים המקומיים. יציע מיוחד ובו 200 מקומות הוקצה למכובדים הרבים הצפויים להגיע.

בנצי בלומנפלד, אוהד שרוף ובעל קיוסק למכירת עיתונים במדרחוב, מכר השבוע פי 10 כרטיסים ממה שהוא רגיל למכור. בלומנפלד: "ההיסטוריה רבה. אם ננצח בשבת זה יהיה עבורנו כמו לזכות באליפות. הושפלנו מספיק ע"י התל אביבים". בפגישה אתמול אישרה המשטרה להנהלת ב"ש להפיץ 13,500 כרטיסים בנוסף למנויים ולהזמנות.

מכל מקום, הקפת אליפות תתקיים באיצטדיון הבאר שבעי בשבת בכל מקרה, קבוצות נערים ב' ונערים ג', אלופות הליגות שלהם, יקיפו את המגרש ודגל המדינה בידיהם.

באימון אמש נפצע החלוץ סרגיי גוסייב מתיקול חריף, אך המאמן סבצ'נקו מאמין שהוא יבריא ויוכל לפתוח בהרכב.

גוסייב והזוג הרוסי האחר של ב"ש – ויקטור מורוז – הודיעו על כוונתם לחזור לאוקראינה במידה והיו"ר רן פסח – שנטל אותם תחת חסותו וסייע כה רבות בקליטתם – לא ימשיך בעונה הבאה בתפקידו. במקביל פחתו גם סיכויי המאמן ויטאלי סבצ'נקו להמשיך, לאחר שקיבל הצעה לשמש מאמן הנבחרת האולימפית של רוסיה.

בית שאן: רק המאמן מאמין

אווירת חשש והשלמה עם הירידה בקרב כדורגלני בית שאן

מאת גדעון אברהם

הפועל בית שאן תצא בחששות כבדים למשחק בחיפה. רוב שחקני בית שאן מתנהגים ומתבטאים כאילו הם לא מאמינים שיוכלו לחזור עם משהו מחיפה, ונראה כי הם כבר השלימו עם הירידה. רק אצל המאמן אלישע לוי פועמת אמונה: "נעשה את הבלתי ייאמן ונישאר בליגה", אמר.

בית שאן תצא מחר למלון בחיפה. כ־1500 כרטיסים הופצו אתמול בבית שאן ורובם נחטפו. אתמול גברה בית שאן במשחק אימון על הפועל כפר קנא מליגה א' 6–2. את השערים לבית שאן כבשו איתי מרדכי ודניאל סקנטיי – 3 כ"א. לאורחים כבש מהאמון טהא צמר. 300 אוהדים באו לחזות במשחק האימון.

פוטו־פיניש 1986
נבדל פאסיבי

...לא היה כבדורגל שלנו שיבוץ ... כל כך מתאים לסיום הליגה ... עונה. מחזור לסיום סילקה האלו... העונות האחרונות, מכבי חיפה, את ... ת"א מהמירוץ בניצחון 3–1. ... ת"א הורה מבאר־שבע עם ניצ... המשחק האחרון בבלומפילד התייצ... עם 57 נקודות נגד הפועל ת"א ...

...הספיק לחיפה, ת"א היתה חייבת ... קרב ישיר, שידור ישיר ראשון ... ומעולם, ובלומפילד מפוצץ. ... זה משחק די הנטריש. חיפה, עם ... שלא היו להם מתחרים ... ארמלי וסלקטר), העריפה ... וגם הפועל ת"א לא בדיוק ... אלא שאז, חמש דקות ... טוני הגביה כדור לרחבה. אלי ... נבדל, התמקם בצד השני ... השופט צבי שריר הורה להמ... של סיני הגיע גילי לנדאו. ... מעל אבי רן ז"ל הספיקה ... של דוביר שוויצר לנצח ... הדרמטית ביותר.

■ רון עמיקם

כדורגלן השבת

זהה את השחקן - וקח כסף מזומן

1	2	3		5
6	7	8	9	10
11	12	13	14	15
16	פורסם ב־22.5 17	פורסם ב־24.5 18	פורסם ב־23.5 19	20
21	22		24	25
26	פורסם ב־21.5 27	28	29	30
31	32	33	34	35

מהלך המשחק

1. מדי יום מתפרסם במעריב ספורט חלק אחד מתוך פאזל בן 35 חלקים, המרכיב דיוקן של כדורגלן פעיל ידוע מהארץ.
2. אוספים כל יום את הפאזל ומתכים בשבת לתוכנית "שירים ושערים".
3. מקשיבים לתוכנית מתחילתה. במהלך התוכנית עולים לשידור חי 5 מאזינים שינסו לזהות את השחקן.
4. מאזין שזיהה נכון, זוכה על המקום בכל הכסף שיצטבר. סכום פתיחה – 2500 שקלים. שים לב! אם המאזין טעה, נוספים 500 שקלים לקופה וסכום הכסף כולו עובר ומצטבר לטובת המאזין הבא.*
5. אם במהלך התוכנית לא הצליח אף אחד מ־5 המאזינים לזהות את דיוקן הכדורגלן כל הסכום כולו עובר לשבת הבאה!

* לפי תקנון המבצע

חלק מס' 5

המשחק בפיקוח רו"ח. תקנון המבצע נמצא במשרדי הנהלת מעריב רח' קרליבך 2, ת"א. השתתפות אסורה על עובדי מעריב, רשת ב', פרסום פוגל לוין ובני משפחותיהם.

שאקיל הסתער על סידרת גמר המזרח

אורלנדו מג'יק כבר מובילה 1–0 בסידרת גמר המזרח נגד אינדיאנה, לאחר ניצחון 105–101, עם 32 נקודות של השאק

אולי זה לא קשור בדיוק לספורט, אך אתמול, בדרך למשרדי ה־N.B.A, למסיבה בה אמורה היתה להימסר ההודעה של ה־MVP הטרש, זה היה השלט שנצץ לנגד עיני במונית המטורפת, עם הנהג הפקיסטני שלה: "הדק את חגורת הביטחון והתכונן לתאונה". ככה זה פה, אולי אין ניו־יורק.

אבל אולי גם באינדיאנפוליס, שם תקרה תאונה נוראית אם לא ימצאו תשובה לשאקיל או'ניל. הטנק הלוחש פוצץ אותם אמש עם 32 נקודות, בניצחון 105–101, והמג'יק מובילים 1–0 בסידרת גמר המזרח. גם המשחק השני (הלילה) יהיה באורלנדו.

שאקיל, אחרי שספג מיד בפתיחה שתי עבירות, ולא קלע נקודה לרפואה כל הרבע הראשון, חזר לרבע הבא בהתפוצצות: עם 11 מ־16 מהשדה, והקשיבו טוב – 10 מ־12 מהקו.

איזה משחק משונה. הפייסרס פרצו כמטורפים, הובילו 5–23 עם 3:56 דקות לסיום הרבע, אבל לפני שאמרת 'דיסני־וורלד' הגיבו המג'יק בריצת 4–18 משלהם, ופתאום זה 23–27. את הפריצה קדימה עשו המג'יק ברבע השלישי, אחרי שהמחצית הסתיימה בשיוויון כוחות, 48–53.

רג'י מילר פתח במשחק עם הפגזה של 5 מ־7, קלע 12 מ־13 הראשונות של הפייסרס, סיים רבע עם 13 נקודות ומחצית עם 18, אך אז נעלם וסיים את המשחק עם 26 נקודות, כשהוא 4 מ־14 בשאר הדרך.

שאקיל הוביל את המג'יק לריצת 6–19 בתחילת הרבע השלישי, בכראו' של 77% דיוק (13 מ־17), ומאז ועד הסוף רק גובה ההפרש היה העניין. פני הרדאווי הוסיף 20 נקודות למג'יק, בעוד ריק סמיתס – שמטרת המג'יק המוצהרת היתה לעצרו – התחיל רע, אך סיים עם 17.

■ רובינזון נבחר למצטיין

הארמירל נחשב לאחד האמבסדורים הנעלים של הליגה: פיקח, בעל תואר אקדמי במחשבים, קצין־צי במילואים, יפה־תואר, לא מעשן, לא שותה, לא מקלל ונשוי מצויין. אבל חסרים לו שני דברים כדי לנצנץ ככוכב ולהיכנס להסטוריה עם גדולי הסנטרים: תואר MVP וטבעת אליפות.

את המשימה הראשונה הגשים אתמול, כשנבחר ברוב עצום של עיתונאי הליגה לתואר 'השחקן המצטיין', עם 901 נקודות מ־102 הבוחרים. הוא הקדים את השני בבחירה, שאקיל אוניל, כמעט ב־300 נקודות (605 נק') כשהוא זוכה ב־73 בחירות ראשונות, 17 שניות, 8 למקום 3, ו־4 למקום 4.

שאקיל זכה ב־12 בחירות ראשונות; ואחריהם קרל מלון עם 532 נק', שזכה ב־14 בחירות ראשונות. יואינג (230), חאכים (147), בארקלי (96), פיפן (83), סטוקטון (47), פייטון (34), ופני הרדאווי (23).

עכשיו נלחם הארמירל על התואר השני שחסר לו – טבעת אליפות. הוא סיים את העונה בין 20 הראשונים ב־5 קטגוריות, כשהסטטיסטיקות החשובות ביותר בהן התעלה היו קליעה (27.6), ריבאונד (10.8), חסימות (3.23), וחטיפות (1.65). הוא היה לא רק סנטר, אלא מרכז כל העניינים ב־62 הנצחונות של הפייסרס, שם ההישג הטוב בליגה.

בזאת נסתיימו בחירות סוף העונה, ובמדור 'אמריקה' של יום רביעי הקרוב, נביא את שמות המנצחים מבין 612 שולחי הבחירות ל'מעריב'.

■ אבא פיפן ישלם הוצאות

כוכב שיקאגו בולס, סקוטי פיפן, חויב בידי בית־משפט לשלם עשרת־אלפים דולר עבור הוצאות לידת מי שבית־המשפט קבע שהיא בתו – טיילור רובי־פיפן. על פי בדיקת ד.נ.א, נקבע ברמת ודאות של 99.9 אחוזים, שפיפן הוא אכן אבי הילדה בת השנה.

פיפן נעדר בדיון ויוצג בידי עו"ד ריצ'ארד ליפשיץ, שטען שמרשו לא מודה באבהות. כשנשאל מדוע נקרא שם משפחתה של הפעוטה פיפן, השיב: "זה לא מוכיח דבר. כל אחד יכול קרוא לעצמו בכל שם".

עכשיו מבקשת האם מבית־המשפט שיחייב את פיפן בתשלום קבוע של 11,500 דולר לחודש, כדמי מזונות עבורה ועבור הילדה. עורך־דינה של האם טוען שהילדה זכאית לפחות לרמת חיים זהה לזו של בתו השניה של פיפן, בת ה־3 חודשים, אותה מגדלים כעת השחקן וארוסתו, איבט דלאונה.

נגמרו הטי־שירטס

לעיתים רחוקות רואים במשחק כדורסל, ובוודאי במשחק NBA, זריקה ברבע הראשון שיש לה השפעה כה מכרעת על המשחק כולו. אתמול לפנות בוקר, במצב 8–23 לאינדיאנה, שאקיל עם שתי עבירות ואורלנדו מריחה את הקרשים מסנטימטר, זרק רג'י מילר שלשה שנכנסה פנימה, אמרה שלום לרשת ויצאה החוצה. המג'יק טסו למתפרצת שהכניסה את פני הרדאווי למשחק ופתחה שתי דקות של ריצה היסטורית, בסיומן עמדה התוצאה על 20–23. אם הכדור של רג'י נכנס, יכול להיות שאינדיאנה יושבת עכשיו על אחד אפס גדול.

גמר המזרח הגיע, ואפשר סוף סוף לדבר על כדורסל. נגמרו הקאמ־בק של ג'ורדן ומעשי הצלב של פט ריילי. נשארו שתי קבוצות, שנתנו לנו כדורסל פלייאוף כהלכתו, עם ריצות נחדרות לכאן ולכאן, יכולת גבוהה של רוב שחקני המפתח ויותר מ־50 אחוז כולל לשתי הקבוצות מה־3. ציפור לא ציוצה, אף אחד לא קרא לשני "לוזר", ואורלנדו הציגה במחצית השנייה את הכדורסל הטוב ביותר שהיא יודעת, וזה הרבה.

ההחטאה של מילר, שער או שרף 15 נקודות ברבע אחד, היתה כה מכרעת מפני שהסידרה הזו תקום ותיפול על קצב וכוח ברגליים. אורלנדו ניצחה עד היום את כל משחקי הפלייאוף בהם קלעה יותר מ־100 נקודות, וזה לא פלא: בסוג המשחק הזה הרדאווי הוא הקוסם הנהדר שמוצא שחקנים פנויים, שאקיל הוא כוח בלתי עציר ולסקוט ואנדרסון יש מצבים חופשיים להפגיז 8 שלשות.

זה היה חשוב במיוחד במשחק אתמול, מכיוון שאינדיאנה הגיעה אליו יומיים אחרי קרב אימים בניו יורק, בעוד המג'יק נחו ארבעה ימים אחרי הנצחון בשיקגו. זו הסיבה שלארי בראון החזיק את המחליפים שלו 78 דקות במגרש ובריאן היל העלה את מחליפי אורלנדו רק 39 דקות. בראון יודע שעכשיו הכל שווה, ואת המשחק הבא אורלנדו כבר לא תוכל לנצח בריצה.

הקצב והכוח יקבעו אם אינדיאנה תצליח לעצור את אוניל ולשלוט בריבאונד, שני דברים שהם אחד. השאלה הגדולה בעניין שאקיל היא אם אתה מנסה לעצור את הקליעה שלו או רק מפריע ומתמקד בריבאונד. כל עוד דבקו הפייסרס בגירסה השנייה, הם שלטו בכדורים החוזרים ובמשחק. במחצית השנייה הם ניסו לבלום את השאק, וחטפו שמונה נקודות רצופות מריבאונד בדקות המכריעות. השאק הוא כוח טבע, אבל אני עדיין בדעה שטוב להניח לו לזרוק מאשר לנסות לבלום אותו ולהיחשף מתחת לסל.

טוב היה לראות את המשחק הראשון, ועוד יותר טוב יהיה לראות את ההמשך. גמר בין אינדיאנה לסן אנטוניו או יוסטון הוא אולי חזון הבלהות של דייויד סטרן ו־NBC, שהיו רוצים לראות את ג'ורדן־ברקלי 2.

אבל אנחנו, מה איכפת לנו. מארק ג'קסון והוראס גראנט אולי מוכרים פחות טי־שירטס, אבל יא אללה איך שהם משחקים כדורסל.

בננה

ג'ימי טורק מצטלם לקמפיין 'אלכוהול ונהיגה', שמכוונה לשכת הפרסום הממשלתית למינהל לבטיחות בדרכים

חיים רביבו וניר קלינר [illegible] צילום: שני צלמים

שחקני מכבי יפו, הלאומיים הטריים, עוד לא קופצים למים העמוקים. קודם הם חוגגים בבריכה. צילום: בן אוסקר.

עוד מבט על הקרנבל הברזילאי ברמת־גן צילום: עדי אבישי

צחוק נסים אביטן ואסי רחמים מהפועל באר־שבע כבר רכשו כרטיסי טיסה לחו"ל ליום ראשון הקרוב. רחמים, שהגיע לסוכנות הנסיעות, פרץ בצעקות היסטריות כשנודע לו שכרטיסי הכניסה לקזינו בפריז לא מוכנים. לאחר שאביטן הצליח להרגיע את רחמים, יצאו השניים החוצה וראו שוטר רושם דו"ח למכוניתו של אביטן. רחמים פרץ בצחוק בעוד אביטן התחנן בפני השוטר שיוותר. נכמרו רחמיו של השוטר והוא ויתר. ואז הגיע תורו של אביטן לצחוק. על חלון מכוניתו של רחמים היה מונח דו"ח בגלל חניה במקום אסור. באר שבע של צחוקים.

שיחה חרבת אנשי ספורט הגיעו לחתונתם של עופר חתוכה ואביבית נחמני, פעם נערת ישראל. בין היתר הבחינה בננה בשיחה ערה שניהל המאמן הלאומי, שלמה שרף, ושר החוץ הלאומי, שמעון פרס. בסיום השיחה אמר שרף: "פרס הוא איש גדול".

סירוב גיורא שפיגל סירב בשבת האחרונה לשבת במסיבת עתונאים משותפת, יחד עם מאמן הפועל חיפה, ויקו חדד. אז חדד נעלב ולא רצה לשבת במסיבת עתונאים עם אבוקראט. מעניין מה היה עושה אבוקראט אם היו מביאים לו את מנצ'רו

כיבוד בננה אינה מבקרת מסעדות, אבל אבי קאופמן היה היחיד שטרף את שאריות הכיבוד, שהובאו לחדר העתונות של הפועל חיפה בסיום הדרבי בשבת. אתה רעב, קאופמן? אולי תבקש כמה קרדות מהבוס.

חשאי בננה לא מבינה את נציג מודיעין אזרחי שהגיע לדרבי החיפאי. מודיעין אזרחי בדרך כלל שומר על חשאיות והפעם בחר הנציג את המקום הכי חשאי במגרש – תא העיתונות. המקום היחיד במגרש שבו אף אחד לא מכיר את המושג 'בינגו'.

הבוס הבוס של הפועל חיפה, רובי שפירא, כמעט ופספס את הדרבי. כשהגיע לאצטדיון היו הדלתות נעולות. שפירא נאלץ להמתין, עד שלסדרנים נאמר שהבוס בחוץ [illegible] השער. בננה לא רוצה לחשוב מה היה קורה שהיה משאיר את רובי מחוץ לשערים.

סנדוויץ' בוס גדול, יעקב [illegible] בתל־אביב, סנדוויצ'ים [illegible] טר, וסורף לתנאותו. בננה תמיד [illegible] צניעות.

מכירה אבי נימני [illegible] ים, בנשף העליה של בת ים, [illegible] נימני הצליח למכור במכירה [illegible] חתימות שחקני מכבי ת"א ב־1800 שקל [illegible] (גופיה) ברכה. את הכדור השני [illegible] שחקני נבחרת ישראל [illegible] שקל בלבד. סיחות במעמד הנבחרת.

לוחם טל בנין יוצא בקמפיין סלולרי־זיוני נגד תאונות. פעם זה היתה מלחמה בסמים ועכשיו בתאונות דרכים. חכי חשוב שבחיפה לוחם שחקן לוחם בחרכב. כל הכבוד

שחוק הטלפון של אוצ'ה אוקפור מנותק כבר שבועיים. בדיקה שערכנו התברר שה[illegible] לבזק הוא משהו כמו 7500 ש"ח. [illegible] להגנתו שבסך הכל מדובר בשיחות [illegible] לו. בזק מנתק הכל.

ליפקין דוד לב, דיון ועדת־המשמעת, תושפע כנראה קשות מהחקירה הצולבת שערך [illegible] אברהם נרגט לשופט חיים ליפקוביץ. לב כינה את ליפקוביץ לאורך כל התחלטה "ליפקין". כשהעירו לו על־כך, הוא מיהר לשנות. הרמטכ"ל, אמנון שחק־ליפקין, שוקל לשנות את שמו לליפקוביץ. פעולת תגמול.

תמיהה ליפקוביץ, שהקדים להגיע לדיון בבית"ר, סיפר במסדרונות בהתרגשות: "חזרתי השבוע מבולגריה, שם שפטתי. הרחקתי במשחק בבולגריה שני שחקנים, ואף אחד לא עשה מזה סיפור. לא כמו בארץ".

מלון שמשון תל־אביב בבעיות כספיות. אז מה. כדורגלן העבר, אייזיק שלו, הזמין בסוף השבוע האחרון את שחקניה למלון "גני שולמית" באשקלון, כדי שיוכלו להתכונן בראש שקט למשחק המכריע נגד הירידה. עלה לו 4,000 שקל וזה כנראה השתלם.

פרס אותו אייזיק שלו, הוא גם מאמץ קבוצת הוותיקים של שמשון. ביום ראשון תתמודד שמשון בגמר גביע המדינה מול מכבי פ"ת. מאמץ הבטיח לשחקנים סוף שבוע בתורכיה, אם יזכו בגביע. התקווה הגדולה של שמשון למשחק הגמר – מאיר יחזקאל, המככב בקבוצת הכרם.

תקליטן חשיפה: יניב בר־נצר, שחקן הכדורעף של נבחרת ישראל, הוא חיים חדג'בי של מועדון התילאן בקיבוץ המעפיל. כל יום שישי בתי צות מתחיל שם חבלאגן, פרס ישראל לחיים טובים.

בחינה טלי קליין, כדורסלנית אליצור חולון, הגיעה השבוע לבחינות לתפקוד קריינית מבזקי הספורט בתוכנית ספורט[illegible]. החלטה עדיין אין, אבל התרשמות טובה יש.

צליעה מה כשבוע נראה יהודה [illegible] על המעפיל בכדורגל, יעקב דנמור, כשהוא מודה על [illegible] לו היתה בין שבילי הקיבוץ. הסיבה: דנמור יצא לפני כחודש בשליחות האומה לפורטוגל. לאחר שחקני היאוק, במהלך החוקרים נקע את רגלו ומאז מעטרת גרב אדומה את כף רגלו הימנית. למה אדומה? הפועל, נו.

תביא לי ספורט

(בוחן [illegible] חובבי הספורט)

1. מי יכולה לעשות הקפת אליפות [illegible] בבאר שבע על פי גדי הוזה?
   א. רק שמשון תל־אביב.
   ב. רק פנרבחצ'ה.
   ג. רק הפועל באר־שבע.
   ד. רק מי שתשלם מיסי ועד.
2. לאן הולך מגן נבחרת צרפת, אריק [illegible]
   א. לבית שאן.
   ב. לפוליטיקה.
   ג. לצבא.
   ד. לטיול מאורגן.
3. כיצד נסע חיים רביבו לחיפה [illegible] התינוק שלו?
   א. במוניות.

[illegible]

לפני קפיצת הקנגורו

קצת לפני שניכנס לאולפן מיוחד ללימוד הניב האוסטרלי, לרגל כניסת ליגת הקנגורו לטופסי הטוטו החל מהשבוע הבא, הנה הזדמנות אחרונה למילוי טופס כחול־לבן, שמדבר אלינו. טופס חמור, למרות שהפרס הראשון הוא שני מיליון ש"ח בלבד. לצד משחקים שחבל לבזבז עליהם כפול, כי התוצאה ברורה (ראו מדור באנקר), יהיו עימותים עם שיא המתח, כמו נתניה נגד הרצליה: משחק עם יורדת אחת בטוחה ויתכן שאפילו שתיים.

■ מארחות משחקי יום שישי: צפרירים, הפ. פ"ת, יבנה, ק.גת, חדרה והפועל אשדוד. המשחק בין נס־ציונה לכפ"ס יהיה בשבת בפ"ת.

■ ייעדרו בגין אדומים/צהובים: שרון מרציאנו (ראשל"צ), שמעון ביטון (בית"ר ירושלים), טל בנין (הפועל חיפה), נסים אגבריה (בית־שאן), דוד מרציאנו ואסי דומב (מכבי נתניה), יוסי מדר (הרצליה), סתיו אלימלך (הפועל ב"ש), שמואל דלוואי ויובל אוחנה (מכבי יפו), דוד גורדנה ונסים כהן (הפועל בת־ים), אסיף בן־ישי (מכבי יבנה), אורי אלקבץ (קרית־גת), ענבר מוספי (אשקלון), יגל מליחי (שמשון), ערנאן ואחידי ואופיר רגב (הפועל לוד), סער רוסטמי (הפועל חדרה), מיקו ממן, שי טננבוים וג'קי סורג'ון (ק. שמונה), יובל נעים ומאיר סומך (הפועל ר"ג).

טיפים

■ בית"ר ת"א סיימה רק 3 משחקים בתיקו. בני יהודה לא ניצחה בחוץ 8 חודשים.
■ 5 שנים לא ניצחה בית"ר ירושלים בחולון.
■ 15 שנה לא ניצחה בית־שאן את מכבי חיפה.
■ הרצליה לא ניצחה העונה בחוץ. כל המשחקים בין נתניה להרצליה הוכרעו.
■ ב"ש לא ניצחה את מכבי ת"א בבית 6 שנים ולא הפסידה העונה בבית.
■ חמש וחצי שנים לא ניצחה ק.גת בבית את אשקלון.
■ רון עמיקם

הרכבים לשבת

ליגה לאומית (מחזור 29)

1.	מכבי ת"א	29	27-58	60
2.	מכבי חיפה	29	31-66	58
3.	באר־שבע	29	38-54	50
4.	הפועל ת"א	29	31-39	44
5.	צפרירים	29	53-55	44
6.	הפועל פ"ת	29	35-41	43
7.	בית"ר י-ם	29	35-39	41
8.	מכבי פ"ת	29	40-39	34
9.	ראשל"צ	29	43-38	33
10.	בני יהודה	29	48-42	33
11.	בית"ר ת"א	29	58-42	33
12.	הפועל חיפה	29	50-44	32
13.	אשדוד	29	51-41	31
14.	בית שאן	29	48-27	31
15.	מכבי נתניה	29	49-33	30
16.	הרצליה	29	49-29	30

ליגה ארצית (מחזור 30)

1.	מכבי יפו	29	25-36	49
2.	כפר סבא	29	32-45	48
3.	הכח ר"ג	29	31-37	45
4.	בת־ים	29	35-44	43
5.	הפועל טייבה	29	20-24	43
6.	קרית גת	29	35-42	42
7.	הפועל ר"ג	29	33-36	42
8.	הפועל אשדוד	29	40-43	37
9.	מכבי יבנה	29	34-30	37
10.	נס ציונה	29	38-38	36
11.	הפועל י-ם	29	47-44	36
12.	קרית שמונה	29	39-28	36
13.	שמשון ת"א	29	43-36	35
14.	הפועל חדרה	29	33-31	33
15.	הפועל אשקלון	29	42-30	32
16.	הפועל לוד	29	45-27	32

הצעת מעריב

1. בית"ר ת"א – בני־יהודה	X1
2. הפועל ת"א – ראשל"צ	1
3. חולון – בית"ר י-ם	21
4. הפ' פ"ת – הפ' חיפה	X2
5. מכ' חיפה – בית־שאן	X1
6. מכ' נתניה – הרצליה	2X1
7. ע.אשדוד – מכבי פ"ת	1
8. הפועל ב"ש – מכבי ת"א	X2
9. מכבי יפו – הפ' בת־ים	X
10. מכבי יבנה – טייבה	X2
11. הכח ר"ג – הפועל י-ם	1
12. קרית־גת – אשקלון	21
13. שמשון – הפועל לוד	X1
14. חדרה – ק.שמונה	1
15. הפ' אשדוד – הפ' ר"ג	X2

■ בית"ר ת"א – בני־יהודה

שבת, 18.00; איצטדיון ר"ג (שופט: חיים ליפקוביץ)
בית"ר ת"א: קורנפיין; יניב שרעבי, שיגאלוב, עמר, בוטל; ניסן כהן, הרשליקוביץ, שריקי, שוויג, דינאייב; אייזנברג.
בני־יהודה ת"א: שטראובר; ששון, איציק לוי (מורדו), שיטרית, עופר לוי; מרדו, אוטצ'י (איציק לוי), מזרחי, מוקאן, גרסימוק; מסובי.

■ הפועל ת"א – עירוני ראשון־לציון

שבת, 18.00; איצטדיון בלומפילד (שופט: יהושע לויה)
הפועל ת"א: באקו; אזולאי, שרעבי, לוקאשיק, אמסלם; בלס, אופיר (שחר כהן), מוסקאל, שוורץ, זנטין שגיב; אליהו.
ראשל"צ: אלימלך, חלפון, מלוקוב, גניש, אלברט, בן דב, חפר, עוזרי, ירמצ'וק, ואן־דר־לינדן, סוויסה.

■ צפרירים חולון – בית"ר ירושלים

שישי, 17.00; מגרש הפועל חולון (שופט: סבי אלנקווה)
חולון: זיידקוב, הרשליקוביץ', גולדברג, אלי כהן, דור פרץ, אבוקסיס, פס, פיונטי, בן־ברוך, הולצמן, שירזי.
בית"ר ירושלים: אנטמן; אלהרר, טריטיאק, בנאדו, א.כהן; דרורי, גרשנייב, דרעי, שאלוין סעדו, אוחנה.

■ הפועל פ"ת – הפועל חיפה

שישי, 16.30; איצטדיון הפועל פ"ת (שופט: לוי מאיר)
הפועל פ"ת: חסן; ישראל כהן, קרגיל, בדיר, אמסלם; קוושווילי, קופל, אברבנל, מאיה (סופר); מישיש, מוחרר.
הפועל חיפה: אטייב; טלקר, אהרוני, חלפון, מוסאן, אייל עמר (מלכין), קאשלוק, יגוה, עטרי, בסיס, זועבי.

■ מכבי חיפה – הפועל בית־שאן

שבת, 18.00; איצטדיון קרית־אליעזר (שופט: צור אייל)
מכבי חיפה: רפי כהן; בלבול, חרזי, דביאל, גלאם; רוני לוי (פז), חזן, רביבו, ברקוביץ, סילבס (גרייב); שטרית (מוגאיה).
בית־שאן: מאיר כהן; קרימוס, עמר, חאדר, עשור, אפי דנן, קתימי, שמעון דנן, בן־גווי (אלמוג חזן), אלבה סקנטאיי.

■ מכבי נתניה – מכבי הרצליה

שבת, 17.00; מגרש מכבי נתניה (שופט: דאור סוהיל)
נתניה: בלו"ב, שלום, אמביו (טייב), טהא, להארון, מרציאנו, דהאן, גבאי, כראל (אמביו), עארף (הרושקביץ') פיליפצ'וק.
הרצליה: גילארדי; אלטר, דביאל, ברמכר, קורן; אלמקייס, גת, שמחון, יניב כהן, מינבסקי, מורחי.

■ עירוני אשדוד – מכבי פ"ת

שבת, 18.00; האיצטדיון באשדוד (שופט: עמית קליין)
אשדוד: גינצבורג, אלמושנינו, מקרייצקי, אלון כהן, ישראל מאיה, זריהן, חפיף, אוליאל, יואל סוויסה, תורג'מן, מורחי.
מכבי פ"ת: מלולו; ש.צפיר, מגמדוב, רבינוביץ, לוזון, צחי, ג.קייסי, ספר, יצחק, פיטוסי, בביה.

■ הפועל ב"ש – מכבי תל־אביב

שבת, 18.00; איצטדיון הפועל ב"ש (שופט: רני קורן)
הפועל ב"ש: רחמים (סמגר"ה), חזות, דודיר, אילון, גורמן, רעקנין, אביב־דור, מורה, קלטשאננו, נסייב, אביטן.
מכבי ת"א: אובארוב; עמית לוי, גדי ברומר, אמיר שלח, הלל, אלון, ברומר, שוהם, קלינגר, נמנין, טבילית, רדריקס.

טוטו/באנקר

כשם שלפני שבוע היה ברור לכל מנחש טוטו שני, שקרית־שמונה תנצח את אשדוד, כך הפעם אין ספק כי היא תנצח מחר בחדרה. הדרקקה לנקודות הישארות. ככה זה בישראל. ומאותה סיבה תנצח עירוני אשדוד את מכבי פ"ת.

טוטו/מוקש

[illegible] עלין [illegible] באילו היתה סופה. עירוני, בית"ר ירושלים צולעת כמו שלקחה את [illegible] הגליה, ולמרות זאת, והרה הזיכרון של תבוסה בית"ר לבני־יהודה בנעילת הליגה אשתקד, הנה [illegible] אפשרית – סמנו 2.

האלופה תשחק בגביע האלופות

מכבי ת"א או מכבי חיפה ישחקו בסיבוב המוקדם בגביע האלופות, לאחר שישראל דורגה במקום ה־21. אופ"א שינתה את שיטת הדירוג בגביע האלופות, וקבעה את מיקום המדינות על־פי חישוב סך הישגי הקבוצות במפעלים השונים ב־5 השנים האחרונות

יעקב זיו והסוכנויות

לא משנה מי תהיה האלופה בשבת, ישראל תשחק במוקדמות ליגת האלופות בעונה הקרובה. קונגרס אופ"א החליט אתמול לשנות את הניקוד לקראת ליגת האלופות בעונה הקרובה, וקבע, כי הניקוד החדש מתבסס על ההישגים של כל הקבוצות ממדינה מסוימת בכל הגביעים, כולל במוקדמות (ולכן הדירוג של ישראל גבוה יחסית) בחמש השנים האחרונות.

כל מדינה קיבלה ניקוד מסוים, ולפיו דורגה. בשיטה של השנה שעברה התייחסו לניקוד של המועדון או לניקוד של ההתאחדות, תלוי מי היה גבוה יותר.

ישראל דורגה במקום ה־21, ולכן תיכלל בין 16 הקבוצות מהמקומות 9 עד 24 שישחקו בסיבוב הראשון.

8 הראשונות שעולות אוטומטית לליגת האלופות יהיו: 1. אלופת אירופה (אייאקס) 2. איטליה (יובנטוס) 3. צרפת (נאנט) 4. גרמניה (ורדר ברמן/דורטמונד) 5. ספרד (כנראה ריאל מדריד) 6. אנגליה (בלקבורן) 7. פורטוגל (פורטו) 8. רוסיה (ספרטק מוסקבה).

שאר המדינות המדורגות: 9. בלגיה; 10. טורקיה; 11. אוסטריה; 12. יוגוסלביה; 13. יוון; 14. דנמרק; 15. שבדיה; 16. סקוטלנד; 17. שווייץ; 18. פולין; 19. [illegible]ניה; 20. נורבגיה; 21. ישראל.

אגב, לפי השיטה הזו, אם אייאקס לא היתה [illegible] באליפות אירופה, היא היתה נאלצת לשחק כמו האלופה הישראלית במוקדמות ליגת האלופות [illegible] בסיבוב הראשון).

8 המדורגות ראשונות יצטרפו ל־8 המנצחות [illegible] בסיבוב הראשון ויתחלקו שוב לארבעה בתים עם ארבע קבוצות כמו השנה בדיוק. אגב, רק לפני שבוע הודיע אופ"א שבלקבורן חייבת לשחק במוקדמות, אבל עכשיו היא מדורגת שישית.

מורדוב הורחק משני משחקים ונקנס ב־3,000 ש"ח

מאת יואב ארציאלי

התקפתו הקשה של יו"ר בית"ר ת"א, בן־ציון מורדוב, כלפי השופט סבי אלנקווה, בסיום המשחק הסוער נגד צפרירים חולון (4–3), עלתה לו בהרחקה משני משחקים וקנס 3,000 ש"ח, בוועדת־המשמעת.

כזכור, מורדוב יצא בהאשמות חריפות בעיתונות נגד אלנקווה: "יש לי חשדות פליליים נגדו, הוא לא נראה לי נקי כפיים. אני אפנה בתלונה למחלק ההונאה של המשטרה". אלנקווה לא נשאר חייב, ותקף בעיתונות את מורדוב.

כעבור מספר ימים, מורדוב פנה בתלונה למודיעין אורחי, נגד אלנקווה, שלדבריו עמד בקשרים עסקיים עם חולון עד לעונה שעברה. היועץ המשפטי של ההתאחדות הורה על העמדתם לדין של מורדוב ואלנקווה. אלנקווה יישפט בקרוב, ומורדוב עמד לדין אתמול.

בכניסה לועדת־המשמעת, פגש מורדוב את מבקר השופטים יצחק עורבי, ששיבח את שיפוטו של אלנקווה באותו משחק. מורדוב לעורבי: "יש שתי אפשרויות: או שלא ראית כלום במשחק, או שאין לך מושג בכדורגל". עורבי, שהגיע להתאחדות בשל עניין אחר, חייך במבוכה, והלך.

לאחר מכן, נפתח הדיון. מורדוב לדיין דוד לב: "הדברים שאמרתי היו אקט של מחאה. יש לי זכות זעקה, זה המינימום שבמינימום שניתן לאדם במדינה דמוקרטית ומתוקנת. אי אפשר להפוך אותנו לפלסטיקים. יושבי־ראש של קבוצת כדורגל הם בני־אדם. אי אפשר להגיד לבן־אדם שאסור לו לדבר בשעה ששורפים לו את הבית, מאחר ומישהו עלול להיעלב מדבריו. זו היתה ביקורת לגיטימית, ללא כוונה לפגוע". הדיין לב: "דברי מורדוב היוו השמצה ועלבון, ולא ביקורת לגיטימית".

חיים בכר מבת־ים הורחק עד סיום העונה.

זוהר לא החליט. ספרד? ישראל? בלגיה? צילום: עדי אבישי

זוהר: אני לא שולל אפשרות לחזור ולשחק בישראל בעונה הבאה

חזר ארצה אחרי עונה באנטוורפן ומחכה לתשובה מקבוצה בספרד

מאת מאיר ריפמן

איציק זוהר סיים את העונה הראשונה שלו באירופה, בקבוצה אנטוורפן, וחזר אתמול לחופשת קיץ בישראל, אבל הוא עדיין לא יודע היכן ישחק בעונה הבאה. הדבר יתברר בתקופה הקרובה. זוהר עשוי לחזור ולשחק בעונה הבאה בישראל, אבל בינתיים הוא מחכה להתפתחות עם קבוצה ספרדית.

"אני רוצה להישאר באירופה, והמטרה שלי לשחק בספרד, אבל אני לא שולל האפשרות לחזור ולשחק בישראל בעונה הבאה. זו לא ירידה בשבילי, לשחק באחת הקבוצות המובילות בישראל, זה כמו לשחק באירופה. שיחקתי באירופה ואני יודע מה זה" – כך אמר אמש זוהר, שמספר קבוצות בצמרת כאן, בהחלט מגלות בו עניין אם יחליט לחזור.

סוכנו של זוהר, הבלגי פרננד גוייברטס, מנהל בימים אלה שיחות עם מועדון בספרד, שבשמו הוא מסרב לנקוב בינתיים. לאנטוורפן הציע זוהר הצעה נגדית גבוהה יותר ממה שהוצע לו.

את עונת הבכורה שלו באירופה סיכם זוהר: "עברתי את עונת הבכורה שלי באירופה בצורה טובה במגבלות שהיו. העונה היתה קשה ומולה. בתחילת העונה לא שיחקתי ארבעה חודשים בגלל פציעה ומחלה. במחצית העונה השניה שיחקתי, היתה לי תקופת פריחה, ואם הבקעתי 6 שערים בחצי העונה, זה טוב ויפה". זוהר יצטרף היום לאימוני מכבי ת"א, כדי לשמור על כושר, אם וכאשר יוזמן לנבחרת, למחנה האימונים בשבוע הבא.

שוורץ: עם סיני הפועל ת"א תאבק על האליפות בעונה הבאה

מאת מאיר ריפמן

"הפועל ת"א צריכה שסיני ימשיך. הוא התחיל ובנה קבוצה טובה, וחבל לפרק את זה עכשיו, כי עם סיני ועוד שני שחקני חיזוק, הפועל ת"א תאבק על האליפות בעונה הבאה" – כך אמר אתמול קפטן הפועל ת"א יעקב שוורץ, בעקבות הידיעה אתמול במעריב ספורט שהמנג'ר משה סיני, מתכוון להודיע למזכיר מועצת פועלי ת"א גרשון גלמן, על סיום עבודתו בקבוצה.

שוורץ הופתע מהאפשרות שסיני לא ימשיך, ואחרי עונה תחת שרביטו, מסביר שוורץ: "סיני הוא מקצוען ואיש עבודה יסודי. מגיע לו כל הקרדיט על המיקום של הקבוצה העונה בצמרת. הוא עובד עם הקבוצה בקו מסויים, שאם הקבוצה תמשיך בו, בעונה הבאה, תהיה הצלחה. אם יבוא מאמן חדש, או צריך להתחיל הכל מחדש, וחבל מאוד".

לשחקנים חייבים שכר של חודשיים, והם מרבים לדבר ולעסוק בזה בימים אלה. שוורץ קובל: "עד היום הכל דפק כמו שעון. חבל שבסיום העונה יש בעיות, בגלל מכירת הקבוצה. אבל עכשיו, השחקנים צריכים לעזוב הכל, כי חבל לקלקל את מה שעשינו. לעשות הכל כדי לנצח במחזור האחרון, ולגמור במקום הרביעי המכובד, ואולי להיות בגביע אופ"א, שזה יהיה הישג גדול".

המאמן ויקו חדד, אישר את הידיעה שפורסמה כאן אתמול, לפיה נציג של הרוכשים דיבר איתו על אימון הקבוצה בעונה הבאה.

ומה חדש בעניין הנדוש של מכירת הקבוצה? נציג הרוכשים עו"ד יצחק רואניס אמר שהיום הם יכינו טיוטת חוזה, ולדבריו אולי עד מחר יהיה צעד יותר רציני לקראת חתימת חוזה. ראשי הקבוצה הנוכחים, הביעו תמיהה על כך שהקונים לא מצאו לנכון לדבר איתם, ולקבל מהם פרטים ערכיים על הקבוצה. יתכן שאבי כהן מקבוצת הרוכשים, ייפגש לבסוף עם בעלי התפקיד הנוכחים בקבוצה, שמסיימים את תפקידם בשבוע הבא, ומחזירים את הקבוצה למועצת הפועלים.

שאלוי קרוב לשנתיים נוספות בירושלים

מאת רון עמיקם

אם לא תהיינה תקלות יוצאות דופן, ימשיך הזר ההונגרי של בית"ר ירושלים, סטפן שאלוי, בקבוצה לשנתיים נוספות בהשאלה. למעשה, הסכימו סוכנו של שאלוי ובית"ר – לבקשת השחקן – על המשך העסקתו בקבוצה, והשאלה מה יהיה גובה הסכום. שאלוי הושאל העונה לבית"ר בסכום של 32 אלף דולר והפעם העלות תהיה יותר גבוהה. שני הצדדים בודקים גם עיסקת חבילה במסגרתה יושאל גם ההונגרי, בלה היליש, שלגביו מתנהל מו"מ נפרד.

בימים הקרובים אמור להפגש יו"ר הקבוצה, משה דדש, ששב אתמול מחו"ל עם המיועד לתפקיד המנג'ר, משה סיני, להמשך המו"מ. לפני נסיעתו שוחחו השניים בשליחות והסכימו על דחיית המגעים בינתיים.

ארושקביץ ישחק נגד הרצליה

ירוסלאב ארושקביץ, שחקנה הזר של מכבי נתניה, ישחק השבת מול מכבי הרצליה. עוד שלשום בשעות הלילה המאוחרות, לאחר שהתפרץ כלפי חברי ההנהלה, הגיע השחקן להסכמה עם ההנהלה ולפיה הוא יזכה לקבל את כל כספו לאחר המשחק. אתמול התנצל השחקן בפני מאמנו, שמוליק פרלמן, על כך שנעדר מאסיפת הקבוצה, לאחר האימון. ■ אורן עטיא

מכבי הרצליה יוסי מדר, נפצע אתמול באימון כשסובב את הקרסול, אולם מדר הוא השחקן היחידי בסגל שלא יוכל ממילא לשחק בשבת בגלל ההרחקה משבת האחרונה. יאיר שמחון, שנפצע בשבת, חזר לאימונים. ■ אייל לוי

■ אמסלם עדיין בספק

מגן הפועל ת"א והנבחרת, דוד אמסלם, הפצוע בברך יעבור בדיקה נוספת אצל רופא מכבי חיפה, ד"ר בסר, כדי לקבל חוות דעת נוספת לגבי כשירותו למשחק הנבחרת ברומניה בעוד שבועיים. במידה ויראה שיפור במצב פציעתו, יוזמן למחנה האימונים של הנבחרת בקיסריה.

רוני רוזנטל ואיציק זוהר הגיעו לארץ ויוזמנו גם הם למחנה האימונים, אבל החלטה סופית לגבי נסיעתם לרומניה תתקבל רק סמוך למועד הנסיעה. למחנה יוזמנו גם שני שחקני הנבחרת האולימפית, גדי ברומר ושי הולצמן. לגבי ברומר, ברור כי ייסע לרומניה ויפתח בהרכב הראשון ככלם אחורי. ■ רון עמיקם

הפועל כפר סבא ככל שמתקרב מועד משחק הליגה מול נס ציונה, גוברת קדחת הכדורגל בעיר. על פי הערכה, יגיעו אלפיים אוהדים לפ"ת כדי להעניק לקבוצה אוירה ביתית. ■ איתן אורטסמן

■ חדד אופטימי

"זה לא בשמיים לנצח או להשיג תוצאה שתספיק לנו מול הפועל פ"ת. אנחנו מסוגלים להתעלות ולהשיג את המטרות שהצבנו לעצמנו במשחק הזה" – אמר מאמן הפועל חיפה, ויקו חדד, לקראת המשחק מחר מול הפועל פ"ת, משחק בו זקוקה חיפה לפחות לנקודה אחת כדי להבטיח את מקומה בליגה. ■ יונתן חללי

מכבי יפו זקוקה לחצי מיליון שקל כדי לגמור את העונה ולשלם את חובותיה לשחקנים ולספקים.

בפגישה שנערכה שלשום עם ראשי מרכז מכבי, דרשה יפו מענק עלייה של 200 אלף שקל והלוואה של 300 אלף שקל כדי לסגור את הפיגור בתשלומי המשכורות לשחקנים ולספקים.

ראוי לציין שיפו שילמה בחודשיים האחרונים חוב של 1.1 מיליון שקל למס הכנסה, ועקב זאת קופת האגודה התדלדלה ואין כרגע אפשרות לשלם לשחקנים את משכורותיהם. ■ רונן הלל

■ **חיים רביבו** שחקן העונה, יכתיר היום את שחקן העונה במיגזר הערבי, שיבחר על ידי אלמנ'לה אריאדייה, שבועון הספורט בשפה הערבית, המאמן הלאומי שלמה שרף, יכתיר את מאמן העונה, בטקס הכתרת מצטייני העונה במיגזור, שייערך הערב בנצרת. ■ אסעד תלחמי

ההסתדרות הכללית של העובדים בארץ ישראל - מרחב באר שבע
האגודה לתרבות גופנית הפועל (מרכז הפועל)
הפועל באר שבע (כדורגל)

הזמנה להציע הצעות

1. ההסתדרות הכללית של העובדים בארץ ישראל (אגף משק וכספים) ומרחב באר שבע ומרכז הפועל, באמצעות ועדת המכרזים שמונתה לכך, מזמינים קבלת הצעות לרכישתן של קבוצות הכדורגל של הפועל באר שבע (בוגרים – ליגה לאומית, נוער, נערים וילדים) ולהלן: "הקבוצה").
2. הצעת רכישה יכול שתיעשה באחת משתי הדרכים:
א רכישה והעברת השליטה בעמותה – "האגודה לתרבות גופנית הפועל באר שבע", שבבעלותה הקבוצה, על כל זכויותיה והתחייבויותיה
ב רכישת כל הזכויות בקבוצה כנגד תשלום תמורה כספית
3. הצעות לרכישת הקבוצה, תוגשנה בכתב עד ליום 5.6.95 בשעה 14.00, במשרדו של ב"כ ועדת המכרזים, כשההצעה כוללת פרטים בדבר המציע, יכולת כספית, הדרך המוצעת לרכישה, והתמורה המוצעת.
לכל הצעה תצורף ערבות בנקאית בסך של 200,000 ש"ח, ערובה לפקודת ההסתדרות הכללית, שתוקפה עד ליום 31.7.95 (להלן: "הערבות")
4. מציע, אשר לדעת ועדת המכרזים, יענה על התנאים המקדמיים, יוזמן לחתום על כתב סודיות ויימסרו לו פרטים בנוגע לזכויות (רכוש) והתחייבויות הקשורים בקבוצה (להלן "הפרטים הנוספים"). למציע שהצעתו המקדמית תידחה – תוחזר, מיידית, הערבות שהוא יפקיד.
5. תוך 7 ימים ממועד מסירת הפרטים הנוספים ולהלן "תקופת הבדיקה") יהיה כל מציע רשאי לתקן את הצעתו, לשנותה או לבטלה.
יבטל המציע את הצעתו – תוחזר לו, מיידית, הערבות שהוא יפקיד.
6. לאחר תום תקופת הבדיקה, תדון ועדת המכרזים בהצעות הסופיות שיוגשו, והיא תהיה רשאית לקיים מו"מ עם המציעים ו/או לקיים התמחרות (ליציטציה) בין מציעים ו/או לפעול אחרת בנוגע לכל הצעה.
7. ועדת המכרזים אינה מתחייבת לקבל את ההצעה הגבוהה ביותר או כל הצעה שהיא, והיא תהא רשאית לבטל את הזמנתה לקבלת הצעות בכל מועד ובהתאם לשיקול דעתה בלבד.
8. הקבוצה תימכר למציע, אשר הצעתו תאושר ע"י ועדת המכרזים ובהתאם להסכם מכר שייחתם, שתנאיו העקרוניים ייקבעו ע"י ועדת המכרזים. ההוצאות הכרוכות בעריכת הסכם המכר יחולו על המציע ויזוכו על ידו.
9. הזמנה זו להציע הצעות אינה כמוכה לדיני המכרזים והם לא יחולו עליה

יוסף טולאור, עו"ד
ב"כ ועדת המכרזים
רח' קריפמן 4, תל־אביב
טל: 03-5105666, פקס: 03-5100667

מנבר עזב את חולון

הודיע על החלטתו באמצעות נציגו בארץ, לאחר שההנהלה אותה מינה התפטרה גם כן בשל מחלוקת עם היו"ר הקודם, אריה ינוס

מאת חגי סגל

נחום מנבר הספונסר עוזב וההנהלה מתפטרת. אלו שתי ההודעות שהסעירו ראשי הפועל חולון עמי מנור ואיתן רוב, ויוסי לייט נציגו של נחום מנבר בארץ, במסיבת עיתונאים שקיימו אתמול.

מנבר החליט לעזוב את חולון, לפי דבריו, בגלל התפטרותה של ההנהלה אותה מינה לפני מספר שנים ובראשה אמור לעמוד עמי מנור. ורקע להתפטרות ההנהלה – מחלוקת עם היו"ר הקודם אריה ינוס, שעל פי החלטתו של מנבר, [illegible] מתפקידו. מנור ורוב, בלי להזכיר את שמו של ינוס, יצאו בהאשמות קשות וסיפרו על גורמים שפעלו בצורות "כמוהן לא היכרנו", להוציא את מנבר ונגד חבריו בארץ.

הנושא לדברי עמי מנור, היה שיחת טלפון אנונימית שהגיעה הבוקר לביתו של מנבר בצרפת, בו אמר הדובר שאם המצב בהנהלת הקבוצה לא יחזור לקדמותו, ייגרמו לו נזקים במישור האישי ולעסקיו בארץ ובחו"ל. מנור ורוב אמרו שיעשו כל מאמץ כדי להשאיר את מנבר בקבוצה ושהתפטרותם באה כדי להשאיר את מנבר בחולון.

יוסי לייט, נציגו של מנבר בארץ אמר, שמנבר החליט לעזוב את הקבוצה בגלל פחד לפגיעה בשמו הטוב ובעסקיו ומכיוון שאין בכוונתו לסבול בחולון. לייט מסר בשמו של מנבר, שהספונסר יעמוד בכל התחייבויותיו הכספיות ויעביר את הקבוצה נקייה מחובות, למי שיתפוס את מקומו.

לאריה ינוס היו"ר המפוטר וזה שעל פי מנור את רוב אחראי לעזיבתו של מנבר, יש דיעה אחרת והוא כמובן הכחיש את כל האשמות האישיות נגדו ואמר: "נראה שמישהו המציא את כל סיפור האיומים על מנבר. שוחחתי איתו היום והוא לא אמר לי דבר על איומים או משהו מעין זה. עד כמה שידוע לי, אף אחד הקשור בדרך כלשהי לחולון, לא עשה מעשה בלתי לגיטימי. כבר למעלה מחצי שנה שאני מנסה למסור את נחום מנבר בחולון.

"עד היום פעלה העמותה ברשות מנבר, בלי כל הסכם עם העירייה ומועצת הפועלים וכלי חוזה עם העמותה לקידום הפועל חולון, שהיא בעלת הזכויות על הקבוצה. כל רצוני הוא למסד את הקשר, כדי שיהיה ברור וחתום לכמה זמן מנבר מקבל את הקבוצה ואיך הוא אמור להחזיר אותה. כל מה שעשיתי נתמך על ידי המוסדות בעיר".

ינוס הכחיש את טענות ההנהלה המתפטרת, כאילו אמר למנבר שיש ביכולתו להקים קבוצה גם בלעדיו ואמר שהוא צריך לבדוק מה מצבה של הקבוצה, לפני שיחליט על העתיד.

נכון להיום, אין קבוצה בחולון. עדי גורדון, פיני לוי רונולד אלכסיס חתומים אישית עם מנבר, ואילו לדורון שפע היה חוזה עם מיגת, חברה בבעלותו של מנבר. פיני גרשון הוא היחיד שחתם על חוזה לעונה הבאה. לייט אמר שאין הוא פוסל אפשרות שמנבר יחזור בו, אם ההנהלה הממונה, תחזור לתפקד.

הדראפט נדחה בשבוע; מסתמן: 3 זרים

פורום יושבי הראש של קבוצות לאומית א', החליט אתמול לדחות את הדראפט עד לאחר הדיון המשפטי בעניין, שייערך היום. ההחלטה אם לקיים את הדראפט תלויה בתוצאות הדיון. אם יתקבל אישור ע"י בית המשפט, הדראפט יתקיים ביום רביעי הקרוב. עו"ד דליה גליק תייצג את היו"רים בדיון.

בישיבה, ממנה נעדרו נציגי מכבי ת"א, הפועל חולון וירושלים, דנו נציגי הקבוצות בהצעה להתיר בעונה הבאה שיתופם של שלושה זרים בכל קבוצה (הצעה שהועלתה ללא קשר לדראפט ושנועה לרוץ במקביל). הרעיון זכה להדים חיוביים מצידם של כל הנוכחים וסוכם כי העניין יועלה ביום שני בישיבת הנשיאות.

נציגי הקבוצות סבורים שזר שלישי (שלא יוכל לשחק בגביע אירופה) יוריד את מחירי השחקנים הישראליים בצורה דרסטית.

הצעתו של עמית גל להקפיא את הירידות, ירדה לפי שעה מהפרק, בגלל התנגדותם של מרבית היו"רים. ■ מוסיק לוי

המפרק נתן ארכה לרכישת הפועל ת"א

בעקבות האסיפה המתוחה שנערכה שלשום, אליה הוזמנו נושי הפועל ת"א, החליט המפרק הזמני של הקבוצה, עו"ד יעקב אמתי, כי הוא מוכן לקבל עוד הצעות לרכישת הקבוצה עד יום שלישי הקרוב. למועד זה הוזמנו כל נושי הקבוצה לבית המשפט המחוזי בת"א, לאחר שהמפרק שוחח אתמול עם סגן נשיא בית המשפט המחוזי, השופט ישי לויט. השופט יהיה נוכח וישמע את טענות הנושים.

הנושים, אם כך, יתכנסו שוב בפעם השלישית בתוך חודש וחצי ויתכן שבפורום זה תינתן החלטת השופט לגבי אישור המכירה לקבוצת גברי לוי, או דחייתה. עו"ד אמתי רמז אתמול, כי כרגע יש הצעה רכישה מקונה אחר בלבד והוא חושש כי זה יחזור בו מכוונותיו בגלל עיכוב המכירה. עם זאת, אמר אמתי, כי יתכן מאוד שיהיו הפתעות מצד גורמים אחרים שהתעוררו בימים האחרונים ועושים רושם, כי הם מעוניינים ברכישת הפועל ת"א. לשאלה אם אחד המעוניינים הוא נחום מנבר, ענה המפרק: "מהפה שלך לאלוהים". ■ ערן סלע

נבחרת הנשים הביסה את אוסטריה; הערב נגד יוון החזקה

מאת מוסיק לוי

נבחרת הנשים של ישראל מתקדמת בצעדי ענק לעבר דרג ב' האירופי (טורניר חצי הגמר). אמש זכתה הנבחרת בנצחון שלישי רצוף באליפות אירופה דרג ג', הפעם על נבחרת אוסטריה 91-59 (43-30).

קלעו לישראל: ויקה רודובסקי 16, אורלי גרוסמן 12, רינת זלץ 11, טל חדד 11, לירון קסטלוב 10, איריס דינרמן 8, אלומה גורן 8, אורלי קסטן 6, ענבל ציונוב 6, תמר מעוז 5, שרי גולד 4.

הירבתה לקלוע לאוסטריה: וגנר 18. שפטו: וויליאן (שופטת מאירלנד) ובאקיש (ביילורוסיה), 600 צופים באולם ישורון בנתניה.

לימור מזרחי לא שיחקה בגלל פציעה ברגל מהמשחק שלשום, נגד ביילורוסיה, מה שלא הפריע לנבחרת הישראלית לטייל בקלות לנצחון מול אחת הנבחרות החלשות בטורניר.

יוון הנחילה אתמול הפסד שני רצוף לביילרוסיה – 86-77, והרחיקה אותה בשלב זה מתמונת המאבק על אחד משני המקומות הראשונים. יתר התוצאות: אלבניה – אירלנד 93-71; בולגריה – שוויץ 99-57.

ישראל ויוון הן היחידות שניצחו בכל שלושת המשחקים והערב (19.00, נתניה) הן ייפגשו לעימות חזיתי על ראשות הבית.

המנצחת תבטיח לעצמה כמעט סופית את העלייה לשלב הבא, המפסידה תצטרך להילחם עד המחזור האחרון על הכרטיס השני, אבל כמו שזה נראה היום לשתי הנבחרות סיכויים מצויינים להעפיל לדרג ב'.

יתר משחקי היום באליפות: בולגריה – אירלנד (13.00); ביילורוסיה – אוסטריה (15.00); שוויץ – אלבניה (17.00).

הכניסה למשחקים – חופשית.

נאומוסקי חתם באפס פילזן לשלוש שנים תמורת כשלושה מיליון דולר

מאת ערן סלע

אפס פילזן, אלופת טורקיה בשלוש העונות האחרונות, שאיבדה לפני כשבועיים את התואר לאולקר איסטנבול, הזמינה את פטר נאומוסקי לשלוש שנים תמורת כ־3 מיליון דולר. נאומוסקי הוביל השנה את בנטון טרוויזו לרביעייה בגביע אירופה לקבוצות, בגביע האיטלקי ובסגנות אליפות איטליה. הרכז המקדוני כבר שיחק באפס פילזן ב־92/93 וב־93/94 ואחרי עונה אחת באיטליה הצליחה פילזן להחזיר אותו אליה. החוזה החדש הופך אותו לאחד השחקנים היקרים באירופה.

נאומוסקי, 1.95 מ', 26, הודיע לבנטון, כי הוא מעדיף לשחק היכן שנמצא הכסף הגדול. העונה הוא הרוויח 800 אלף דולר בטרוויזו והחליט לוותר על האופציה שהעמידה בפניו לעונה נוספת (380 אלף דולר).

בפילזן, אחד המועדונים העשירים באירופה, הוא יקבל 900 אלף דולר בכל אחת מהשנתיים הראשונות כשכר בסיסי. החוזה בנוי כך, שהוא יכול להגיע לעוד 200 אלף דולר (לכל אחת משתי העונות) מבונוסים על זכיה בגביע קוראץ', הגביע הטורקי ואליפות טורקיה. לגבי העונה השלישית אין עדיין סיכום כספי, אבל סביר להניח שגם בה ישתכר כמיליון דולר.

הזר השני הוא קני גרין, שגם הוא שיחק בעבר בפילזן ובעונה שחלפה בטאוגרס מספרד. הוא ישתכר 375 אלף דולר ועשוי להגיע עד 575 אלף דולר, אם פילזן תזכה בכל התארים. שלושת הזרים מהעונה האחרונה – כריס קורצ'יאני, רג'י קרוס ולאוי רייברד – יעזבו.

מכללת דרום קרולינה מעוניינת בעודד קטש

מכללת דרום־קרולינה, אחת המכללות המפורסמות והמצליחות בארה"ב, מתעניינת באפשרות לצרף לשורותיה כבר בעונה הבאה את עודד קטש, שחקן הפועל גליל עליון בעונה שעברה, שאמור עפ"י חוזהו לשחק במכבי ת"א, בעונה הבאה.

דין סמית', מאמן דרום־קרולינה, קיבל מספר המלצות מאנשי כדורסל באירופה, שראו את קטש בפעולה ויתכן ועוד היום יפנה לקטש בצורה ישירה ויעמיד בפניו את ההצעה המפתה, לבוא ולשחק תחת הדרכתו. השחקן המפורסם ביותר ששיחק במכללה הוא מייקל ג'ורדן ורק לפני שנה זכתה הקבוצה בגמר המכללות. העונה אמורים לעזוב אותה שניים מכוכביה, ג'רי סטקהאוס וראשיד וואלס. מכללה נוספת שמתעניינת בקטש היא קנטקי. קטש עצמו כבר הביע את רצונו לשחק בעתיד במכללה, כשאחת האפשרויות שעלו על הפרק, היא קונטיקט, אבל השחקן קשור בחוזה עם מכבי ת"א.

בימים האחרונים מתקיימים מו"מ בין הצדדים על גובה שכרו, אבל סיכום עדיין אין. ■ חגי סגל

■ קסטן דיבר עם השחקנים

שניים מרכזי הנבחרת גיא גודס ועודד קטש, לא התאמנו אתמול. גודס שוחרר ע"י המאמן, צבי שרף, מסיבות אישיות וקטש סובל משפעת קלה וינוח כנראה יומיים. בתום האימון קיים יו"ר האיגוד, דני קסטן, שיחה ראשונה עם הנבחרת, מאז התכנסותה ביום ראשון. הסגל מונה כעת 16 שחקנים, שניים מהם ינופו לפני היציאה למשחקי האימון בברלין ובלה־קורוניה. ■ חגי סגל

■ קוסטה ינקוב, שאימן לפני שנתיים את הפועל נהריה הוא המועמד המרכזי לשמש כמנהל המקצועי של מחלקות הנוער והילדים של מכבי חיפה מלאומית ב'. ינקוב עצמו, שקיבל הצעה לאימון נבחרת הנוער של יוגוסלביה, הביע לאחרונה את רצונו להשתקע בארץ עם אשתו, כך שלא מן הנמנע שבימים הקרובים ייחתם הסכם בין הצדדים. ■ נועם רגב

■ דרור ברדיצ'ב, כדורסלן הפועל חולון בעונה האחרונה, עדיין לא עבר לקבוצת הפועל כ"ס. ברדיצ'ב מנהל מו"מ עם מספר קבוצות. ■ עומרי כהן

■ מכבי קרית מוצקין מלאומית ב' החתימה לעונה הקרובה את שני כהן (24), שחקן הפועל חיפה לעונה הקרובה. החוזה עם כהן, שהוא שחקן הרכש הראשון העונה של קרית מוצקין, הוא לעונה, עם אופציה לעונה נוספת. ■ נועם רגב

אתלטיקה אלופת ישראל לקבוצות באתלטיקה, אגודת מכבי ת"א, תצא הבוקר לאליפות אירופה, שתערך בשבת בבלגראד יוגוסלביה. הנבחרת כוללת את איתי אילת, דימיטרי קליגר, נחום רוגל, אדוארד נאזייב, קונסטנטין מטוסביץ, קונסטנטין סמיונוף, אליה ישוק, איגור אברונין, סרגיי לוקאשוק, אלכס פינגרט, איגור גילר, דוד נחימובסקי.

הנבחרת הישראלית תשתתף גם בריצות השליחים 4x100 ו־4x400. הנבחרת תחסר את שיאן ישראל בקפיצה לרוחק מרק מליטוב הנתלה ואת רץ ה־3,000 משוכות אבי מעיין. את הקבוצה ילווה המאמן גרש קופין וראש המשלחת יהיה לוי פסבקין. ■ רונן הלל

כדורעף הפועל כ"ס שאמורה לייצג את ישראל בגביע הפדרציה האירופית, נמצאת על סף פירוק. יו"ר הקבוצה רני פלדמן התפטר מתפקידו עקב הקצאת תקציב נמוך מצד העירייה. פלדמן: "עם 90 אלף ש"ח נטו קשה להחזיק קבוצה בליגה הלאומית. הקבוצה עדיין חייבת כספים רבים לשחקניה הישראלים". כוכב הקבוצה אשתקד, ניקולאי קורבקין חתם בקבוצה בליגה התורכית.

הפועל בת ים תתחזק בשני רוסים ובמרק פומברוב ממכבי ת"א. הפועל המעפיל סגרה עם הזר הרומני סורין פופ לעונה נוספת. גיר מנור ישחק בעונה הקרובה במכבי פ"ת, העולה החדשה ללאומית, שנמצאת במו"מ מתקדם עם גנאדי גולדרין ואלכסנדר אופסלניקוב מהפועל כ"ס. לואיס גונזלס הארגנטינאי ימשיך לעונה נוספת. ולדיסלאב ארטמנקו מהפועל מטה אשר ישחק בהפועל חצור, העולה החדשה ללאומית, שנמצאת במגעים מתקדמים עם צחי אלבס מחפר על בת ים, המבוקש גם ע"י הפועל העמקים. ■ אליהו כהן

הראלי של מרוקו אתמול הגיעו הרוכבים לטינהיר עיר השוכנת בהרי האטלס במרכז מרוקו. אצל שלושת הרוכבים הישראלים יש שינויים קיצוניים בנהיגה, בבטחון ובהישגים. היום פגעה מכונית של אחד המתחרים ברוכב הישראלי, גרב לוגסי, והוא נחבל בכף ידו.

למרות הפגיעה המשיך גרב לרכב בשטח, על מנת לגמור את היום, אך אחרי 50 ק"מ מתחילת המסלול התחליק פעם שניה ונאלץ לוותר על המשך המרוץ והמשיך לרכב על הכביש, כדי להגיע לנקודת המנוחה של אותו יום. כנראה שגרב יצטרך לנוח יום אחד מפעילות, מה שמותר על פי חוקי המרוץ.

המכוויאדה מיכה גולדמן, סגן שר החינוך והתרבות והספורט, הכריז בערב פתיחת תחרויות המכוויאדה ה־8, הנערכת באילת, על הקמת התאחדות עצמאית לספורט במקומות העבודה.

לדבריו של סגן השר "ההתאחדות תוקם השנה, תתוקצב פעילות הספורט ותהיה בצורה מסודרת את הפעילויות בליגה זו. זהו מפעל שראוי לדחיפה, עידוד וסיקור נרחב", אמר מיכה גולדמן, שהוסיף והבהיר בנוכחות שר האוצר אברהם (בייגה) שוחט: "עם בניית קרית הממשלה החדשה בירושלים, ייבנה גם בכל משרד חדר כושר לרווחת העובדים". ■ דוד שחם

טניס שלושה מגרשי טניס מקורים, ראשונים מסוגם בארץ, נחנכו אתמול בקרית שמונה. המגרשים המקורים הוקמו על שטח של 2 דונם, בעלות של מיליון וחצי שקל. בטקס החנוכה נכחו כל ראשי מרכז הטניס, ראש עיריית קרית שמונה פרוספר אזרן ובני משפחתה של מרג'ורי שרמן מאנגליה, שמימנו את הפרויקט. ■ מוסיק לוי

זה קרה – זה יקרה

א טבק

ההתאחדות קיבלה חצי מיליון דולר עבור 'שירים ושערים'. הקבוצות – כלום

העונה חלה התקדמות גדולה אצל קבוצות הליגה הלאומית. לא ברמת המשחק, לא בכמות בצופים שירדה, אלא בתחום אחר – כסף עבור תוכניות ושידורים בשני הערוצים, וגם בקול ישראל.

ההתאחדות לכדורגל ראתה כי טוב ולקחה לעצמה נתח לא קטן, זאת ללא כל החלטה רשמית כתובה, ומבלי להודיע על כך לקבוצות. זה הכניס לקופתה 450 אלף דולר, כלומר בסביבות 1.4 מיליון שקל.

חלק מסכום זה אושר גם על ידי הקבוצות. אך מכל 180 אלף דולר שרשות השידור שילמה עבור התוכנית "שירים ושערים" לא הגיע סנט אחד לאף קבוצה. כמה מראשי ההתאחדות החליטו בעצמם כי הכסף יעבור אליה מבלי לידע את הקבוצות על כך. הכל נעשה במחתרת. אפילו בתקציב ההתאחדות לא מופיעים 180 אלף הדולר, בעוד 270 אלף הדולר שהם 10 אחוז מהתשלום עבור שידורים ישירים של משחקים כן מופיעים בתקציב.

לא במקרה לא מופיעים 180 אלף הדולר בתקציב. גזל זה לא היה עובר לסדר היום אצל הקבוצות ובהתאחדות, הכינו זאת האחראים על התקציב. עתה באמת נשאלת השאלה, אם הקבוצות יכולות לסמוך על ההתאחדות כשהדבר נוגע לכסף המגיע להן. אין לשכוח כי כל השנים, כאשר ערוץ 1 היה משדר את משחקי ליגה, הכסף עבור התוכנית "שירים ושערים" הלך כולו לקבוצות.

השידורים הישירים של משחקים הביאו כסף לא מועט לקבוצות, ביחוד למכבי ת"א וחיפה, שכל אחת זכתה לשלושה שידורים ישירים. רק עבור שידורים אלה קיבלה כל אחת 363 אלף דולר. לכך יש להוסיף 147 אלף דולר עבור התוכנית "דקה 91". ביחד 510 אלף דולר, סכום כסף שרוב הקבוצות בליגה הלאומית לא הכניסו ממכירת כרטיסים אפילו בשתי עונות.

יתרה מזאת, הפעם הקבוצות יכולות להוכיח לספונסרים שלהם כי יש תמורה עבור האימוץ, ביחוד על חולצות השחקנים. עובדה, גם מכבי ת"א ומכבי חיפה הופיעו 9 פעמים בשידורים ישירים, כולל השידור בשבת הקרובה. רוב הקבוצות שהיה להן שידור ישיר אחד העדיפו משום מה לקיימו מול מכבי ת"א או מכבי חיפה.

התוצאות: חברות ויזה וישראכרט נהנו מחשיפה טלוויזיונית העונה במשך 810 דקות. לפי תעריף ערוץ 2, פרסום בכמות כזו של דקות היה עולה להן הרבה יותר ממה ששילמו לקבוצות, 200־250 אלף דולר לעונה. לא נכללים בכמות דקות זו משחקי גביע המדינה או גביע הטוטו. ככה זה כשיש עניין עם קבוצות מצליחות.

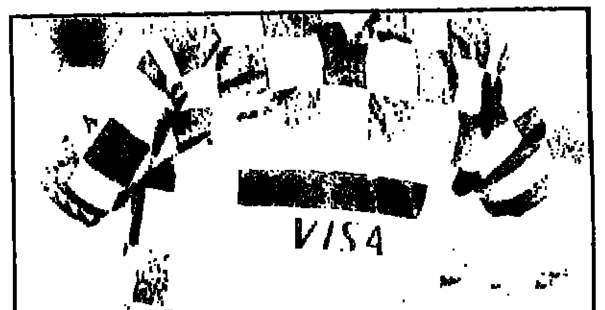

ויזה וישראכרט: חשיפה טלוויזיונית במשך 810 דקות העונה

אבי כהן הצליח לבטח את עצמו במכבי ת"א עד גיל 37

אבי כהן סיים קריירה עשירה ומצליחה בגלל פציעה המונעת ממנו להמשיך ולשחק כדורגל. אך לא רק על המגרש היה כהן שחקן חכם. בחלק שמחוץ למגרש, המחמאות מגיעות בעיקר לעורך דינו רוני בראון, יו"ר בית"ר ירושלים בעבר וחבר הנהלת ההתאחדות כיום.

אבי כהן הצליח במסגרת החוזה הכספי הגבוה שלו, להכניס לסעיף ביטוח הכנסה עד גיל 37, בגין פציעה שתמנע ממנו לשחק כדורגל לפני כן. רני לאופר סיכם עמו על כך ויורשו רוני קליימן חתם על הסכם זה שהועבר לאיר רבינוביץ יו"ר הרשות לבקרת תקציבים.

פירושו הדבר כי בארבע השנים הקרובות אמור אבי כהן לקבל את מלוא השכר כולל השגים ממכבי ת"א או באמצעות הביטוח. מדובר לפחות בשכר לעונה של 130 אלף דולר נטו.

במכבי ת"א מעדיפים להמעיט בנושא ולא ניתן לקבל משם תשובה ישירה, למרות שלא מכחישים כי אכן הסכם כזה קיים. כלומר צפוי איזשהו מאבק, מתוך סיבות פנימיות ולא ברורות, וניתן לשער כי אולי לא שולם מלוא תשלום הפרמיה עבור הביטוח.

דבר אחד ברור: לא קיים ביטוח בכדורגל, כולל בחברות זרות שאצלן למעשה נעשה ביטוח כזה, עד גיל 37. המכסימום הוא עד גיל 35. כלומר יש כאן פער של שנתיים, בין הביטוח והסכם החתום. מעבר לזה בודקת מכבי אם שאר הביטוחים של אבי כהן לא מקוזזים את הביטוח של הקבוצות. בכל מקרה זו עתה בעייה של מכבי ואבי כהן, במוקדם או במאוחר, יקבל את המגיע לו. לא רק על המגרש, אלא גם בתחום הביטוח יש לשחקנים הצעירים מה ללמוד מאבי כהן.

איזנברג וקורנפיין: בבית"ר ת"א הבינו שצריך לשלם הרבה יותר

מי שכן ייהנו מתוספת כספית גבוהה יותר למרות שההסכם שלהם מדבר רק על העלאה של 10 אחוזים, הם שני כדורגלני בית"ר ת"א, יצחק קורנפיין ומשה אייזנברג.

לשניהם בעלות על הכרטיס שלהם, אך הם שיחקו העונה תמורת סכומי כסף נמוכים בגלל שהתקשו למצוא קבוצות. לאחר ששיקמו את המוניטין שלהם העונה, קיים ביקוש לגביהם. אבל הם קשורים בהסכם של אופציה עם בית"ר ת"א.

כל אחד מהם קיבל העונה שכר של 3000 שקל נטו לחודש ועוד 1000 שקל עבור נקודת ליגה. בנוסף, 10,000 שקל דמי חתימה עבור הכרטיס שלהם. בהסכם לעונה הבאה מובטחת להם העלאת שכר בגובה של 10 אחוז. בבית"ר הבינו את המצב והגיעו למסקנה שלא יהיה מנוס אלא להעלות את שכרם מעבר לכך. זאת בגלל שהם היו טובים מאוד העונה וההצעות שיש להם מקבוצות אחרות, גבוהות בהרבה.

נראה כי בית"ר תנסה לקנות שחקנים זרים בגרוזיה. למאמץ הקבוצה יש שם קשרים מעולים והוא זה שהעלה את הרעיון לקנות משם שחקני חיזוק זרים. לכן תצא בקרוב מישראל משלחת לגרוזיה למצוא שחקנים מעולים. הם רק יודעים כי שחקנים משם עולים כסף רב.

הצליח להבקיע: משה אייזנברג ■ צילום: עדי אבישי

בן־דב סיכם בבני־יהודה ושכח על מה חתם בראשל"צ

המקרה הבא שייך לירון בן־דב, המשחק העונה בעירוני ראשון לציון. ירון, שחקן נבחרת אולימפית בעבר, חתם בתחילת העונה על הסכם, אך משום מה לא זכר מה כתוב בו וזה יעלה בעונה הקרובה הרבה כסף. כי עבור טעות כזו משלמים דמי לימוד.

לא מזמן סיכם בן־דב לעונה הבאה עם בני יהודה ת"א. הוא אמור היה לקבל בהתאם לסיכום, 6500 שקל נטו שכר חדשי, 1800 שקל נטו עבור כל נקודת ליגה ו־45 אלף שקל כדמי חתימה מאחר וכסיום הליגה הוא שלו. זאת לאחר שריצה הסגר בן שנה, כשהיה שחקן מכבי נתניה.

שמח ומרוצה על הטבה זו בשכרו, הוא בישר להנהלת עירוני ראשון, כי קיבל הצעה כספית טובה מבני יהודה ובדעתו לקבל אותה. ראשון לא היתה מרוצה, אך מצא חן בעיניהם יושרו והעובדה שלא ניסה לסחוט כספים מהקבוצה, כפי שעושים שחקנים אחרים במקרים כאלו. מה עוד שלראשון אין את המשאבים הכספיים לשלם לפי מה בני יהודה.

אך מה שבן־דב לא זכר, ידעו יפה בהנהלת ראשון – שהשחקן חתום בחוזה על אופצייה השייכת רק לראשון, לפיה על בן־דב לשחק בראשון במידה והיא תרצה להפעיל את האופציה. והיא עשתה זאת.

בהתאם לאופציה זו, על עירוני ראשל"צ להגדיל את שכרו של בן־דב ב־21 אחוז. לכן יקבל השחקן בעונה הבאה כ־250 אלף שקל ברוטו, סכום הכולל פרמיות עבור נקודות ליגה ומענק חתימה. זאת במקום 192 אלף שקל נטו לו היה משחק בבני יהודה. הבדל משמעותי. נראה כי לאור לקח זה בן־דב לא ישכח להבא על מה הוא חותם בחוזה.

רכישה מוזרה בהפועל ת"א: קונים בלי לבדוק מאזנים?

משהו מוזר קורה מסביב לקניית הפועל ת"א. זו הפעם הראשונה שקונים בפוטנציה מסכמים על רכישת קבוצת כדורגל, מבלי לבדוק מאזנים או פרטים חשובים על מצבה האמיתי.

עובדה היא כי נציגי הקונים לא בדקו כמה כרטיסים הקבוצה מוכרת, מה שכרם של השחקנים ולמי מהם יש חוזים לתקופה ארוכה. זאת מבלי לדבר על בדיקת מאזנים שנותנים תמונה מלאה על מצבה הכספי של הקבוצה.

יתכן כי הקונים קיבלו מידע מאנשים אחרים מחוץ לקבוצה, שלבטח אינו מידע מדוייק. לא מן הנמנע שהיו ביניהם אינטרסנטים שלא טובת המועדון או הקונים היתה לעיניהם, אלא אולי נקמה אישית במישהו.

בכל מקרה לא כך מנהלים עסקים, וזאת יודעים גם הקונים הפוטנציאליים. יתכן מאוד כי מסיבה זו מתעכב עתה המו"מ הסופי, כי לידיעת הקונים הגיע מידע המציג את רכישת הקבוצה באור לא כל כך חיובי, ביחוד מבחינה כספית. כלומר, לא צפוי כל רווח כספי בקניית הקבוצה, אלא הפסד כספי אם רוצים לעשות מהפועל קבוצת צמרת אמיתית.

זאת למרות העובדה כי הרוכשים יקבלו קבוצה ללא חובות עבר. גם שולחן נקי, לאור הניסיון אצל טייקונים אחרים, הביא רק הפסדים כספיים, והעתיד לא מנבא תקופה טובה יותר. לכן לא מן הנמנע כי גם עיסקה זו לא תמומש.

הצליח לעצור: איציק קורנפיין ■ צילום: עדי אבישי

עסקים

מעריב כלכלי יומי

יום ה', כ"ה באייר תשנ"ה, 25.5.95

חברות הביטוח מפטרות עשרות עובדים בנסיון להיחלץ מהמשבר

הפניקס, כלל, מגדל ודולב מצמצמות את מספר המועסקים במטרה לבלום את הירידה ברווחיות ● צעד נוסף שנקטו החברות במאמץ להתגבר על הקשיים: הקפאת שכרם של עובדים רבים

מאת יהודה שרוני

חברות הביטוח הגדולות החלו בתקופה האחרונה לנקוט מספר צעדי התייעלות שהעיקרי שבהם הוא פיטורי עובדים.

פעולות אלה ננקטות בעקבות הנחיות חלק מהדירקטוריונים על רקע הירידה ברווחיות החברות.

החברות העיקריות שבהן ננקטות פעולות אלה הן קבוצות הפניקס, כלל ומגדל. הנהלת קבוצת הפניקס הנחתה את מנהלי החברות הבת להתייעל ולא למלא את מקומם של עובדים שפרשו. בנוסף, לא עודכן השנה שכר העובדים, מה שהביא לשחיקתו במונחים ריאליים.

מנהלת כח האדם בהפניקס שולחה מתפקידה את תפקידה ועברה לכהן כמנהלת אגף השירות. במקומה לא מונה עובד חדש והתפקיד יבוצע על ידי המנכ"ל איתמר בורוביץ.

יוצאי דופן הם עובדי מחלקת המחשב שלנוכח המחסור בכח האדם בענף זה, הם ממשיכים להשתכר סכומים גבוהים יחסית.

בחברת דולב כבר פוטרו מספר פקידים בדרג הזוטר. בקבוצת כלל החלו לנקוט פעולות התייעלות הנוגעות לתחום כח האדם, מיד לאחר המיזוג עם ארדט בתחילת 1995. כלל ביטוח מיזגה את מטה ההנהלה שלה עם זה של ארדט מה שהביא לחסכון בכח אדם של כ־80 עובדים. אחרוני העובדים בחברת ארדט פוטרו בשבועות האחרונים.

גם בקבוצת מגדל, שפירסמה אתמול את תוצאות הכספיים לרבעון הראשון של 1995, חל צמצום במספר המועסקים. מנכ"ל החברה עוזי לוי מסר למעריב: "מגדל עושה מאמצי התייעלות כל הזמן ואנו משתדלים שלא לבצעם באופן מרוכז".

פרשנות / יהודה שרוני

הכבשה השחורה: ביטוחי הרכב

1994 והמחצית הראשונה של 1995 הינן אחת התקופות הקשות ביותר בענף הביטוח, אם לא הקשה שבהן.

אם הקטסטרופה ב־1994 עמדה בסימן ההפסדים בבורסה, הרי כותרת מחצית השנה האחרונה היא ללא ספק הפסדי הענק של החברות בענף הרכב.

ההפסדים בענף ביטוחי הרכב ברבעון הראשון של 1995 נאמדים ב־150 מיליון שקל.

חלק מהחברות רשמו ברווחותיהן הפסדים. הצגת הפסדים עבור חברה פיננסית היא תופעה חדשה שלא היתה ידועה במקומותינו בשנים האחרונות. הדירקטוריון ובעלי השליטה בחברות אינם אוהבים זאת. הם מעדיפים שחברות הביטוח יזרימו להם דיווידנד במזומן ולא שיגדילו את ההון.

על רקע כל אלה הנחיתו הבעלים על ההנהלות הנחיה לנקוט צעדי התייעלות מיידיים. זה התחיל בחברת ארדט (המשבר בשוק ההון) ונמשך בקבוצת הפניקס, כלל ומגדל.

מצעד היצואניות

התעשייה האווירית היא היצואנית הגדולה ביותר בישראל. כך עולה מנתונים המתפרסמים בימים אלה בדו"ח מדד היצוא הישראלי של דאן אנד ברדסטריט. עוד עולה, כי ענף ההיי־טק היה המוביל במשק בהיקף היצוא ב־94' והיווה כמעט מחצית מהיצוא של התעשייה הישראלית. היקף היצוא של תעשיית ההייטק הישראלית הסתכם ל־4.2 מיליארד דולר. כיום קיימות בישראל כ־3,000 חברות תעשייתיות העוסקות ביצוא. כ־70% מהחברות מייצאות בהיקף של למעלה מ־100 אלף דולר כל אחד, 36% מיליון דולר ומעלה, וכ־10% 10 מיליון דולר ומעלה. רק 2% מהחברות מייצאות בהיקף של יותר מ־50 מיליון דולר.

הדס מנור

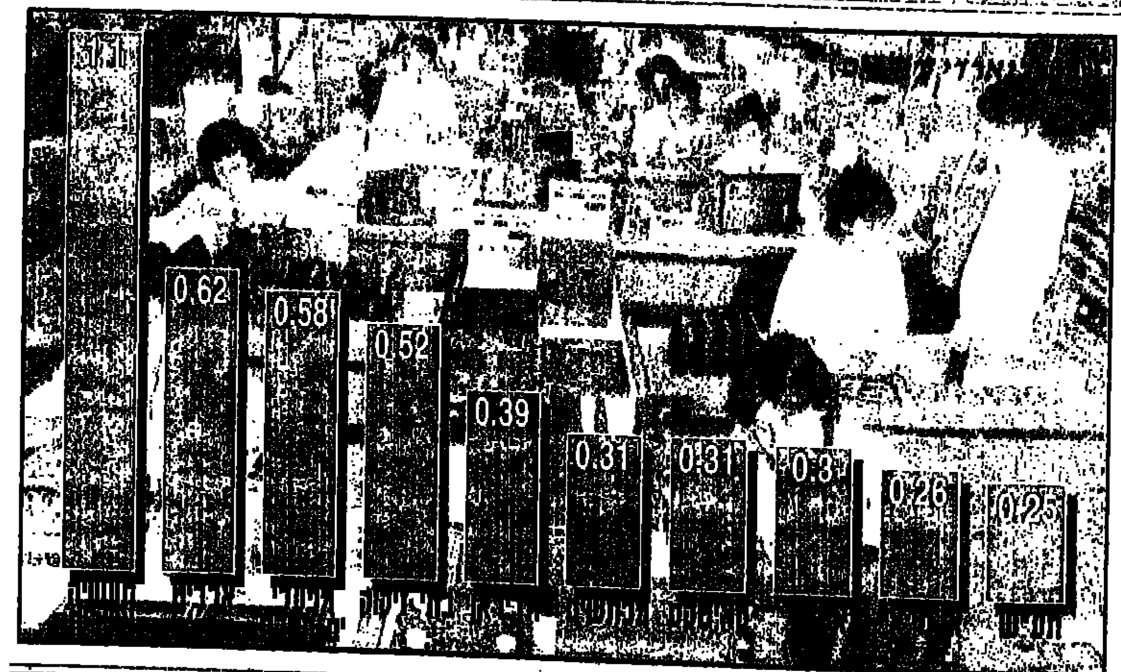

נושי הסנה יקבלו עוד 100 מיליון שקל שהצטברו בקופת החברה

מאת יהודה שרוני

המנהל המורשה של הסנה עו"ד דב וייסגלס יעביר לנושי החברה כ־100 מיליון שקל בנוסף לסכומים שכבר הועברו אליהם. נודע, כי הסכום הנוסף יועבר בדרך עודף הכנסות שנוצר בקופת הניהול.

בהסדר הנושים המקורי נקבע כי ציבור המבוטחים יקבל רק 90% מהיקף התביעות שהוגשו, כשסכום התשלום לא יהיה צמוד למדד. עוד נקבע, כי הגופים המוסדיים יקבלו 50% מהיקף תביעותיהם, וזאת על פי ההפרשות שנעשו לצורך העניין בספרים.

בשני המקרים נקבע כי הסכומים לא יהיו צמודים למדד והם יעמדו על פי ערכם הנומינלי מה־9.12.92 (היום שבו מונה לחברה מנהל מורשה). אולם, כעת מתברר כי המימוש המוצלח של נכסי הסנה כפי שנעשה על ידי מנהלה המורשה, יצר עודף הנאמד נכון להיום ב־100 מיליון שקל.

עקב כך, ציבור המבוטחים יקבל תוספת של כ־40% מעבר לסכום תביעתם המקורי. נכסי הסנה העיקריים שמומשו היו תיקי ביטוח החיים והרכוש, נכסי הנדל"ן של החברה ואחזקותיה בחברות שונות (כמו קומטק). התיקון בהסדר הנושים של הסנה יובא בשבוע הבא לאישור בית המשפט.

בתשובה לפניית מעריב אמר עו"ד וייסגלס: "מימוש הנכסים המוצלח הפתיע אותנו לטובה ואין מניעה שמתעודדים לא יהנו המבוטחים בחברה". מנהל הסנה הבהיר כי בהסדר עשויים עדיין לחול שינויים קטנים.

המבצע הגדול

מנכ"ל סלקום יעקב פרי מציג: כך נתקן לאלפי המנויים את הטלפונים הניידים עמ' 5

הימור כפייתי

גם אם הגעתם ללאס וגאס רק להופעות ולאכול בזול – בסוף תהמרו ● מדור תיירות עמ' 8

נכנסים לארץ

תום סומרלייט בכיר בחברת היעוץ הבינ"ל ארתור ד. ליטל מייסד פעילות בישראל עמ' 7

אתמול בבורסה

העלייה במדד המשתנים היתה עיקבית במהלך כל היום. בסיום המסחר עלה מדד מניות המשתנים ב־1.61% והגיע לרמה של 179.49 נקודות. מדד המעוף עלה ב־1.37% והגיע לרמה של 182.13 נקודות ואילו מדד הכר"מ עלה בשיעור של 0.61% והתייצב ברמה של 134.60 נקודות. מחזור המסחר שב וחצה אתמול את רף 100 מיליון השקלים והסתכם ב־108 מיליון שקל.

עולה יורד

דולר יציג ▲	(+0.03%) 3.0370	סל המטבעות ▽	(-0.10%) 3.4887
מדד משתנים ▲	(+1.61%) 179.49	מדד מעוף ▲	(+1.37%) 182.13
ין יפני ▽	$ 1 = 87.25	מרק גרמני ▽	$ 1 = 1.4405
פרנק שווייצרי ▽	$ 1 = 1.2002	ליש"ט ▲	1 ליש"ט = $ 1.5764
ריבית הפריים	16.5%	זהב ▲	$ 384.10 לאונקיה

העורך הכלכלי: גבי קסלר
עורך עסקים: משה פרל

משה פרל

יומן עסקים

ההפקעות ואל־על תחילה

אחרי כישלון ההנפקה של כימיקלים לישראל פותחת הממשלה בהכנות לכישלון ההנפקה הבאה של חברה בבעלותה. הפעם תורה של אל־על.

פרשת אל־על מגלמת בתוכה את המחיר הראשון שאנחנו משלמים בגין פרשת הקרקעות המופקעות בירושלים. הממשלה נכנעה לחרי"ש, הבינה כמה חשוב להרחיב את הקואליציה והיא נכנעת עכשיו לדתיים, עוד בטרם צייצו. התכטאותו של שר התחבורה, ישראל קיסר, בנושא טיסות אל־על בשבת מובנת ואפילו צפויה. האופן בו מיהר להשמיע אותה, יכול להיות מוסבר רק כמס לריצוי הדתיים.

היו"ר הטרי של אל־על, יוסף ציחנובר, הוא לא ילד. הוא היה ככר במשרדי ממשלה רבים, הוא מכיר אילוצים פוליטיים והוא יודע היטב כמה קשה יהיה להטיס את אל על בשבתות. אבל הוא רוצה שאל על תופרט ולכן הוא פועל לשווק אותה, נאבק על ערכה הכספי, ואם זה אומר שצריך לספר לאמריקאים שאחרי ההנפקה תווצר הזדמנות מחודשת לפרק את מוקש השבתות, למה לא?

בעל הבית של צ'חנובר חושב כנראה אחרת. מלכתחילה הוא עשה הכל לעכב את הפרטת אל־על. הוא התעקש על מינוי דירקטוריון לחברה והפעלתה כחברה ממשלתית, בעוד שבאוצר לחצו להוציא אותה מסטטוס של חברה בפרוק ישר לחברה ציבורית. עכשיו הוא פועל בניגוד לראשי אל־על ומשלם את המס לש"ס.

אם נוסיף לזה את האינטרסים של העובדים (הם כבר התובעים 200 מיליון דולר פיצויים), נוכל לשכוח מהפרטת חברת התעופה הלאומית בעתיד הנראה לעין.

קופות הגמל מחזיקות ב־14% מהמניות הנסחרות בבורסה

קופות הגמל מחזיקות ב־14% מהמניות הנסחרות בבורסה וב־49.5% מאגרות החוב הסחירות. כך עולה מנתוני המחלקה המוניטרית בבנק ישראל. הקופות החזיקו בתחילת אפריל מניות חופשיות ב־11.5 מיליארד ש"ח ואג"ח סחירות ב־49 מיליארד ש"ח.

השווי הכולל של קופות הגמל הגיע בתחילת אפריל ל־85.1 מיליארד ש"ח.

נכון לתחילת אפריל החזיקו בעלי העניין ב־66% מהמניות הנסחרות בבורסה. קופות הגמל החזיקו ב־14% מהמניות והציבור הרחב החזיק ב־20% מהמניות החופשיות בישראל (כולל 10% בקרנות הנאמנות).

יוסי גרינשטיין

תקרת הריבית בשוק האפור ירדה ל־51.3% – לראשונה זה שנה וחצי

ירידה ראשונה של הריבית המקסימלית בשוק האפור מזה שנה וחצי – תקרת הריבית בשוק האפור ירדה ב־2.8%. כך עולה מנתונים שנמסרו ע"י בנק ישראל. הריבית המירבית בשוק האפור מגיעה כיום ל־51.3%, לעומת 54.1% באפריל ו־33.9% בתחילת 1994. הירידה בריבית בשוק האפור נובעת מירידה של 1.2% בעלות הממוצעת של אשראי בנקאי שקלי בחודש מארס. זו הירידה הראשונה בעלות האשראי מאז נובמבר 1993.

יוסי גרינשטיין

עצור! אל תחדש את הביטוח לפני שתקבל הצעת מחיר שלנו
חסכון עד 30%
צד ג' לרכב 670 ש"ח
ביטוח רכב, דירה, עסק וביטוח חיים
דורון משה ופיני ■ סוכנויות לביטוח
רשת הביטוח הגדולה הזולה בישראל ■ 21 שנות נסיון
חייג עכשיו 03-5052323
סניפי שרות: גדרה, ר"ג, חדרה, חיפה ונהריה

הפער מצטמצם: ריבית החובה ירדה ב־1.5%; הזכות ב־1.15%

בנק ישראל: באפריל ירד הפער בין הריביות על אשראי לבין פקדונות בבנקים ב־0.3%

מאת יוסי גרינשטיין

הריביות במגזר השקלי הלא צמוד רשמו ירידה בחודש אפריל. כך נמסר אתמול מבנק ישראל.

הירידה בריביות נובעת מהפחתה יזומה של הריבית במהלך אפריל ע"י בנק ישראל, בשיעור ממוצע של 1.2%.

ריבית החובה הממוצעת בבנקים ירדה ב־1.5% וריבית הזכות הממוצעת ירדה ב־1.15%. פער הריבית בין האשראי לפקדונות ירד באפריל ב־0.3% והסתכם ב־7.69%. המרווח הפיננסי ירד באפריל בכ־0.1% ל־6.37%.

יתרת האשראי השקלי הלא צמוד עלתה באפריל בכ־4% והסתכמה ב־57.4 מיליארד ש"ח, לעומת 55.15 מיליארד ש"ח בחודש מארס.

ריבית החובה הממוצעת על סך האשראי השקלי ירדה ב־1.5% והגיעה לרמה של 20.34%. הריבית על אשראי לזמן קצוב ירדה ב־1.5% ל־18.64%. הריבית על עו"ש וחח"ד ירדה ב־1.5% ל־22.43%. ריבית הזכות הממוצעת במגזור השקלי ירדה ב־1.1% כל בר, ל־12.65%, בעוד הריבית על פקדונות לזמן קצוב ירדה ל־14.47 אחוזים.

חברת הביטוח מנורה מנולייף קיבלה אישור למכירת ביטוח רכוש

ענף הרכוש ינוהל על ידי יעקב שיינברג

מאת יהודה שרוני

חברת הביטוח מנורה מנולייף קיבלה השבוע אישור עקרוני להפעלתה כחברת ביטוח, בתחום ביטוחי הרכוש. כניסתה המעשית של החברה לענף ביטוחי הרכוש תתבצע לאחר השלמת התוכנית העיסקית, שתכלול ככל הנראה הזרמה נוספת של הון לחברה, כך שהונה המינימלי יעמוד על 30 מיליון שקל.

מנולייף פעלה עד כה בתחום ביטוח החיים בלבד, ופעילותה בענף זה תרמה משמעותית לרווחיותה. מנורה מנולייף נשלטת במלואה על ידי חברת הביטוח מנורה והיא מנוהלת על ידי אורן אלאון.

בשלב מסויים, לפני כשנה, נשקלה האפשרות להנפקת החברה בבורסה.

למעריב נודע כי פעילות החברה בתחום ענף הרכוש תנוהל על ידי יעקב שיינברג, העוסק זה 27 שנה בתחומים אלה.

תמכור גם ביטוחי דירות

מנולייף החלה לפני כשלוש שנים לפעול גם בתחום ביטוחי הרכוש, אך היא עשתה זאת לצורך מתן שירותים נלווים לסוכנים שהתמחו בביטוחי חיים. חלק מהשירותים ניתנו על ידי חברות ביטוח אחרות.

בעתיד תעסוק מנולייף, באמצעות מאות סוכניה, לא רק בביטוחי רכב, אלא גם בביטוחי דירות, חבויות וכן בביטוחים רפואיים.

את פעילות המיחשוב שלה תבצע מנולייף באמצעות המחשב של החברה האם. מנולייף היא רק אחת החברות שביקשו באחרונה את הרחבת רישיון הביטוח שלהם.

בתשובה לפניית מעריב אישר מנכ"ל החברה כי מנולייף תיכנס לענף ביטוחי הרכוש עם השלמתם של הסידורים הטכניים האחרונים.

ההודים באים

אופנוע מתוצרת חברת אנפילד ההודית, המיובא על ידי חברת ועדים, המוצע ללקוח ישראלי. זהו אופנוע קלאסי, המוצע עם מנועי 350 או 500 סמ"ק, ומסוגל להגיע עד ל־120 קמ"ש. מחירו - החל מ־15,800 ש"ח. צילום: יוחאי שוע

פרופ' ניסים ארניה: "הממשלה רימתה את העמיתים בקופות הגמל המפעליות"

בכנס חרום של קופות הגמל נאמר: הפרש התשואה לטובת קרנות הפנסיה יהיה בעוד 15 שנה 40%

מאת יהודה שרוני

"הסדר הפנסיה מנציח ומחמיר את ההפליה שבין קופות הגמל וקרנות הפנסיה. אין ספק כי בתנאים החדשים יעדיפו החוסכים את קרנות הפנסיה ויגרמו לדילול קופות הגמל. הפרש התשואה לטובת קרנות הפנסיה יעמוד בתום 15 שנה על 40%". כך אמר פרופ' ניסים ארניה בכנס חירום של קופות הגמל המפעליות שנערך אתמול.

הכנס נערך כנגד הפעלת הסדר ההבראה של קרנות הפנסיה במתכונתו הנוכחית. פרופ' ארניה משמש כיו"ר ועדת ההשקעות של קופות הגמל של בנק דיסקונט.

פרופ' ארניה הציע להשוות את זכויות עמיתי הקופות באמצעות צמצום הבטחת התשואה בקרנות ל־50% מהצבירה בלבד.

מנהל קופת הגמל עוצם, דוד רובינשטיין, אמר כי "הממשלה רימתה את העמיתים בקופות הגמל הענפיות כאשר שלחה אותם לשוק ההון, בעוד שלקרנות הפנסיה היא הבטיחה אג"ח מיועדות ורשת בטחון ממשלתית".

לדבריו, "הממשלה הפקירה 150 אלף חוסכים לפנסיה בקופות המפעליות".

בכנס הובעה פליאה על המדיניות הממשלתית המעדיפה צעירים המצטרפים כיום לקרנות הפנסיה ומובטחת להם תשואה של 4.25% ורשת בטחון ממשלתית, בשעה שהחוסכים הותיקים בקופות הבנקאיות החוסכים למעלה מ־40 שנה נאלצים לבצע את השקעותיהם דרך שוק ההון.

בעקבות חשדות לניפוח מחירים: מונה מבקר לבחינת דו"חות ענף הבנייה לתעשייה

מאת הדס מנור

בעקבות חשדות לניפוח מחירים בתוכניות שהוגשו למרכז ההשקעות במשרד התעשייה והמסחר, בתחום מבנים לתעשייה, מונה מבקר לנושא ביצוע ההשקעות. לתפקיד מונה ג'ורג' גריאן, ששימש עד לאחרונה מנכ"ל סיגמא ישראל.

בעבר לא נבדקו דו"חות ענף הבנייה לתעשייה, ובאחרונה התגלה כי התחום היה פרוץ והוגשו תוכניות עסקיות מטעות. בעקבות הגילויים הגדילה יחידת הפיקוח את מספר רואי חשבון והשמאים שהיא מעסיקה.

במקביל החל מרכז ההשקעות לעבוד עם משרד רואי חשבון שעובדיו הם חוקרים לשעבר ביחידה המרכזית של המשטרה.

תקציב הפיקוח יהיה השנה כ־2.3 מיליון שקל. "זו השקעה הכרחית שמחזירה את עצמה ומצדיקה את עצמה. מספיק שבוכות הבדיקה תבוטל תמיכה אחת של מיליון דולר שניתנה ללא הצדקה, וכבר הרווחנו", אמר משה רברה, מנהל מרכז ההשקעות.

משרד השיכון יוזם הקמת מאות דירות במסגרת "בנה דירתך"

מחיר דירה המשווקת בפרוייקט נמוך בעשרות אחוזים מהמחיר הממוצע בשוק

מאת רביב דרוקר

מספר פרוייקטים חדשים של "בנה דירתך" ישווקו בקרוב. הפרוייקט המרכזי הוא מאות יחידות דיור ברעננה, שתיכנונו עומד בשלבי סיום והוא יוגש בקרוב לאישורן של ועדות התיכנון.

כמו כן ישווקו בקרוב 115 יחידות דיור בקרית מלאכי, 80 יחידות דיור בשכונת עמידר בנתניה ועשרות יחידות דיור נוספות בראש העין ובחולון.

תמחיר – גם בתל אביב

מספר הרב יותר מתוכננות מאות יחידות דיור בתל אביב. גם ביחס לערים נוספות נמצא התיכנון בעיצומו. במשרד השיכון מרוצים מקצב התקדמות הפרוייקטים. מסקרים שערך המשרד עולה כי מחירה של דירה המשווקת במסגרת פרוייקט נמוך באופן ניכר ממחיר השוק.

כך לדוגמא, בראש העין, בחולון ובראשון לציון שווקו דירות במחיר נמוך בכ־27% ממחיר השוק. כיוון שהפרוייקט מנקו אליו גם דיירי קרוואנים שמתפנים מדירותיהם, גובר עניינו של המשרד בהצלחת התכנית.

כדי להפיג את חששם של ראשי הרשויות כי הפרוייקטים יהפכו לשכונות מצוקה, שינה המשרד את הליך רישום הדיירים לפרוייקט, כך שקטן מספרם של תושבי החוץ מעוטי היכולת.

שינוי ההליך שיחרר בין השאר את הפרוייקט ברמת השרון, שהוקפא למספר חודשים בעקבות התנגדותו של ראש המועצה, אפרים חירם, להליך המקורי, ש"איים" להביא לרמת השרון תושבי קרוואנים.

במשרד השיכון מבהירים כי גם לפי ההליך החדש ישוכנו תושבי קרוואנים ברמת השרון ובעתיד הקרוב ניתן יהיה להשיג דירות ברמת השרון וברעננה במחירים הנמוכים בעשרות אחוזים ממחיר השוק.

על פי שיטת "בנה דירתך" נבנות הדירות על ידי קבלן מבצע, שנבחר על ידי הרשות המקומית ומשרד השיכון, וכך נחסך הרווח היזמי ממחיר הדירה.

11% ממחיר הדירה

הדירות נקנות במחירים שונים על פי מידת הזכאות של הנרשמים לפרוייקט.

כך לדוגמא, זכאים בעלי יותר מ־2,000 נקודות זיכוי מקבלים את הדירה ב־11% ממחירה, כפי שנקבע על ידי הרשות ומשרד השיכון.

וכסלר: 100 מושבים כבר פתחו בהליך להעברת קרקעות למינהל

הפשרת הקרקע תתבצע על פי החלטה 666 ותזכה את המושבים בחלק מערך השטח לאחר הפשרה

מאת רביב דרוקר

מנכ"ל מינהל מקרקעי ישראל, עוזי וכסלר, אמר השבוע כי 100 מושבים כבר נמצאים בהליך התקשרות עם המינהל, בהתאם להחלטה 666. החלטה זו קובעת כי קיבוצים ומושבים יחזירו קרקע חקלאית למינהל ויקבלו תמורה בין 27% ל־29% מערכה לאחר הפשרתה ליעוד חדש. לחילופין, יוכלו המושבים להשאיר את הקרקע בידיהם ולשלם חלק משוויה למינהל.

שמחתו של וכסלר מפתיעה בעיקר על רקע הטענות, בעיקר בהתאחדות הקבלנים, כי החלטה 666 נכשלה. אם יתממשו העסקות, יוחזרו אלפי דונמים מהמושבים בחזרה למינהל. "אין לי ספק שיושב ההליך התקין באספקת קרקע במדינה", אמר וכסלר.

לדבריו לא סוכמו התקשרויות עם קיבוצים במסגרת ההחלטה, והוא הסביר זאת בוויכוח הנוגע להסדר הקיבוצים.

מנכ"ל מינהל מקרקעי ישראל גילה עוד כי חלק מהיזמים שהתקשרו בעסקות עם מושבים וקיבוצים לפי החלטה 611 (שקדמה ל־666 וקבעה כי למושבים ולקיבוצים יש אפשרות להתקשר עם יזמים לצורך הקמת פרוייקטים) לא ניצלו את האפשרות לממש את העסקות.

לאחר שהחלטה 611 הוקפאה והוחלפה בהחלטה 666, בחנה ועדת חריגים מיוחדת את העסקות שנחתמו עד להקפאה. וכסלר מסר כי חלק לא קטן מהעיסקות אינן מבוצעות, כיוון שהיזמים לא מעוניינים בכך.

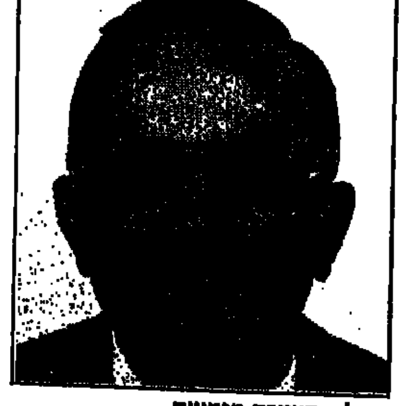

וכסלר. הצהרה מפתיעה

ירידה של 1.7% בשווי הנכסים הכספיים של הציבור ברבע הראשון של השנה

בתחילת חודש אפריל הסתכם שווי התיק ב־439.1 מיליארד שקל ■ בינואר־מארס ירד מרכיב המניות בתיק בשיעור של 5% והחלק הלא צמוד עלה בשיעור 4%

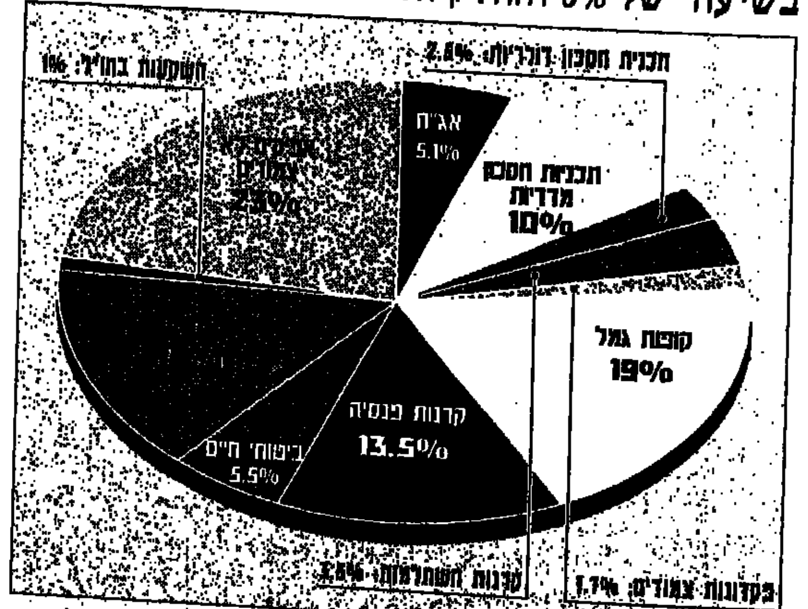

מאת יוסי גרינשטיין

שווי תיק הנכסים הכספיים של הציבור הסתכם ברבע הראשון של השנה ב־7.5 מיליארד שקל – ירידה של 1.7%.

בתחילת אפריל הסתכם שוויו של תיק הנכסים הכספיים ב־439.1 מיליארד שקל. כך עולה מנתוני המחלקה המוניטרית בבנק ישראל.

במהלך החודשים ינואר־מרס ירד מרכיב המניות ב־5%, צמודי המט"ח ירדו ב־1.4%, מרכיב צמודי המדד עלה ב־1.9% והחלק הלא צמוד בתיק עלה ב־4%.

עליה במרכיב המניות במרס

במהלך חודש מרס גדל שווי התיק ב־2.3 מיליארד שקל והגיע ל־439.1 מיליארד שקל. שווי מרכיב המניות עלה בחודש זה ב־9.8 מיליארד שקל, והגיע ל־78.8 מיליארד שקל.

התפלגות תיק הנכסים בתחילת אפריל: 17.6% מניות (לעומת 18.5% בתחילת השנה), 12.7% צמודי מט"ח (לעומת 12.9%), 53.4% צמודי מדד (לעומת 52.7%) ו־16.4% לא צמוד (לעומת 15.8%).

בתחילת אפריל הגיע שווי קופות הגמל שבתיק ל־85.1 מיליארד שקל, לאחר ירידה של 2.1 מיליארד שקל ברבע הראשון של השנה. שווי קרנות הפנסיה הגיע ל־60.5 מיליארד שקל ותכניות החסכון ל־56.4 מיליארד שקל.

התפלגות התיק לפי נכסים: אג"ח צמודות למדד – 3.8%; אג"ח צמודות לדולר – 1.3%; תכניות חסכון מדדיות – 10%; תכניות חסכון דולריות – 2.5%; קרנות השתלמות – 3.5%; פקדונות צמודים – 1.7%; קופות גמל – 19%; קרנות פנסיה – 13.5%; ביטוחי חיים – 5.5%; מניות חופשיות – 15%; השקעות בחו"ל – 1%; אפיקים לא צמודים (פקדונות, מק"מ וכו') – 23%.

מנכ"ל ארקיע: לבנות שדה תעופה על אי מלאכותי – במקום שדה דב

מנכ"ל חברת ארקיע, פרופ' איזי בורוביץ, מציע לבנות בחופי תל אביב אי מלאכותי שעליו יוקם שדה תעופה, במקום שדה דב. בוועידת העסקים "מטרופוליס" שהתקיימה אתמול בתל אביב, אמר בורוביץ: "אין ספק כי שדה דב הוא מיפגע לאיכות הסביבה וחיי התושבים".

לדברי בורוביץ, שדה התעופה "עיר העתיד" יכוסס על מרכז תקשורת לעתונים, רדיו וטלוויזיה; מרכז רשתות מחשבים ומידע; מרכז תחבורה יבשתי "כמו בליל שבצרפת, שם דאגו פרנסי העיר שכל הרכבות המהירות באירופה יעברו בעיר", ונמל תעופה דוגמת הלונדון סיטי איירפורט שנבנה בטבורה של הבירה הבריטית, למרות העובדה שבקרבתה ממוקמים נמלי תעופה גדולים כמו היתרו וגטוויק.

עמי אטינגר

חברת צים רשמה הפסד של מיליון וחצי דולר ברבעון הראשון של 1995

חברת צים רשמה ברבעון הראשון של שנת 1995 הפסד של מיליון וחצי דולר, לעומת רווח נקי של 8.4 מיליון דולר אשתקד. רווחי החברה לפני הפרשה למסים הסתכמו בחצי מיליון דולר.

מגמת הגידול בפעילות החברה נמשכה: מחזור ההכנסות עלה ל־340.2 מיליון דולר, לעומת 307.7 מיליון דולר ברבעון הראשון של 1994, עליה של כ־10.5%. כמות המכולות שהוכילו אניות צים גדלה ב־19.3%. הרעה בתוצאות החברה נבעה מהתייקרות חדה של כ־35% במחירי הדלק – שגרמה להוצאה נוספת של כ־7.7 מיליון דולר וחולשתו של הדולר שאליו צמודות רוב ההכנסות. הרווח התיפעולי לתקופה הסתכם ב־11.9 מיליון דולר, לעומת 22.3 מיליון בתקופה המקבילה אשתקד – ירידה של 46.6%.

יונתן חללי

מנהל המכירות של חברת עלית פוטר בעקבות חיכוכים עם פדרמן ושמיר

מנהל המכירות של עלית, יקי ודמני, פוטר במפתיע. ודמני הוא האחרון בקרב בכירי החברה המזוהה עם המנכ"ל לשעבר נתן ניסני, שפרש לפני כשנה לאחר חילוקי דעות עם יו"ר החברה דיויד פדרמן. ודמני מתכוון לפנות לתפקידי מכירות ושיווק בחברה אחרת.

גורמים בעלית טענו אתמול כי ודמני 'הופרש' מהחברה בגלל חיכוכים על המדיניות המקצועית עם פדרמן והמנכ"ל יאיר שמיר. זאת למרות השגים מקצועיים מרשימים ובהם גידול של כ־20% במכירות, בעת כהונתו כמנהל במעמד סמנכ"ל.

גורמים בחברה טענו כי מחליפו של ודמני לא יבוא מקרב אנשי החברה. פרישת ודמני קוטעת תקופת רגיעה שבאה בעקבות גל פרישות גדול מעלית, עם התפטרות ניסני. בין היתר עזבו אז אשר רשף, מנהל חטיבת הממתקים ואמנון דיק, המשנה למנכ"ל לשיווק המכהן כיום כמנכ"ל שקם.

הדס מנור

מגלגלים כספים
אלכס הילמן וחברים מגלגלים כספים בתוכנית כלכלית שבועית
הערב יום חמישי, בשידור חי רשת ב', קול ישראל, 19.00־20.00
מפיקה: ציפי בירב
★ בין האורחים: אבי מלר, חנן קריסטל, מרים בינימיני, עמוס גלזר, מיקה שורר־רמתי, יהודה שרוני, רפי אלדור, אבי פרידמן.
★ על: תעשיית קבוצות הכדורגל בארץ ובעולם, נדל"ן, אסטרולוגיה עסקית, (מזל תאומים), אדריכלות, שוקי הון ועוד.
★ בתוכנית יועברו בשידור חי נתוני המסחר של המניות הישראליות בבורסה בניו־יורק מחדר העסקאות של בנק מרכנתיל דיסקונט.
חידת השבוע. חיבר: יגאל קם:
לא עזרו אזהרותיהם. החיסטריה חגגה ושמו יצא למרחוק. במה מדובר? רמז: קר ויקר
הפרס - כרטיס טיסה לבנקוק מתנת חברת אלעל באדיבות
אלעל מעריב עסקים

כלל שיווק תמכור בארץ את מכשירי הכושר של ג'יין פונדה

חברת כלל שיווק ומסחר קיבלה את זכויות השיווק בישראל של מכשירי הכושר של ג'יין פונדה.

כלל שיווק, המשווקת את מוצרי הספורט של ריבוק והד (למוצרי טניס), החלה לשווק גם את הסטפר, מכשיר ההליכה שפותח ועוצב וכן נושא את שמה של השחקנית שהפכה לאלילת כושר, ג'יין פונדה.

המכשיר הפועל ללא חשמל, מופעל בהליכה על מסלול רץ, כמכשיר ביתי בו המתעמל מתאים את הקצב ליכולתו האישית.

המכשיר ישווק בארץ במחיר 1,350 שקל, בשלושה תשלומים, כולל הובלה לבית הלקוח.

דוד גרנקו, סמנכ"ל כלל שיווק ומסחר, מסר כי לכבוד הוזרת המכשיר, יקבל כל הרוכש גם 'ערכת מצב רוח וכושר', הכוללת תיקמן עם קלטת הוראות הפעלה ומוסיקת רקע ספורטיבית, וכן קלטת וידאו הנקראת ללכת עם המוסיקה, בהנחיית ובהדגמת ג'יין פונדה.

חדס מנור

"חברות הביטוח יצרו קרטל בענף השרברבות הפוגע קשות בציבור"

יו"ר איגוד השרברבים בירושלים: מבוטח שדירתו נפגעה מחוייב להתקשר עם שתי חברות שרברבות מ...

מאת יהודה שרוני

"חברת הביטוח העבירו את הטיפול בביטוחי הדירות לשתי חברות שרברבות, והפכו בפועל את הענף לקרטל", כך אומר משה אלברט יו"ר איגוד השרברבים בירושלים.

לדבריו, אם בעבר לבעלי הדירות היתה אפשרות לבחור איזה שרברב להזמין בעת שלבעל הדירה נגרם נזק, הרי שכיום מחייבות חברות הביטוח להעביר את הטיפול בנזקים אך ורק לשתי חברות.

המדובר בחברת אמינות (הנמצאת בבעלות חברת הביטוח הפניקס) המטפלת בתביעות המבוטחים של הפניקס וכלל ביטוח.

החברה השניה היא חברת שחר הנמצאת בבעלות פרטית. חברת כלל ביטוח העבירה באחרונה את הטיפול בכל נזקי הדירות לחברת אמינות.

גם בנק טפחות וחברת מגדל העבירו את הטיפול בתביעות בענפים אלה לשתי החברות הפרטיות. אלברט טוען כי בעקבות צעדים אלה של חברות הביטוח, הוגבל חופש הבחירה של המבוטחים והם אינם יכולים לבחור את השרברב עמו יעבדו. מצב זה, לטענתו, פוגע קשות בציבור המבוטחים.

לדברי אלברט, עקב כך חלה בשבועות האחרונים ירידה של כ־70% בהיקף הזמנות העבודה של השרברבים וחלק גדול מהם נותר חסר פרנסה. הוא גם הביע את החשש שענף זה הפך לקרטל, וכי חלק מחברות הביטוח (הפניקס) שהינן גם הבעלים של חברות האינסטלציה, נמצאות בניגוד אינטרסים.

בתשובה לפניית מעריב... עוזי לוי מנכ"ל מגדל: "... הביטוח מטפלות כיום ... המים בצורה שונה מהטיפול ... בעבר. המטרה כיום היא ... התביעות ביעילות. ... עובדת עם יותר מספק אחד ... נזקי המים".

מנכ"ל כלל ביטוח ... שאול מסר כי הנוהל ... בהוצאות שמאות והוא ... של דבר לטובת הלקוח.

הבנקים למשכנתאות יפחיתו את הפרמיות על ביטוחי דירות

הפרמיה תיקבע לפי סכום ההלוואה ■ הבנקים: משתכנים עלולים להיקלע למצב של תת ביטוח

מאת יהודה שרוני

הבנקים למשכנתאות עומדים לשנות את פרמיות הביטוח שהם גובים מציבור המשתכנים עבור ביטוח הדירות.

עד כה חייבו הבנקים את המשתכנים לבטח את מבנה הדירה מחשש שאם יקרה נזק, שווי הבטחון של הבנק עלול להפגע.

הביטוח נקבע לפי השווי המוערך של המבנה ולא לפי סך ההלוואה שהלווה חייב לבנק. האבסורד ... בולט במיוחד אם לאחר מספר שנים החזיר הלווה את מרבית ההלוואה, אך פרמיית הביטוח המשיכה להיות צמודה למדד.

פניה מבנק ישראל

בעקבות כך הופנו לפיקוח על הבנקים תלונות רבות מצד ציבור מקבלי הלוואות המשכנתא. בנק ישראל פנה לבנקים למשכנתאות וביקש לשנות את המצב ולעדכן את הפרמיה על פי יתרת ההלוואה בפועל.

בבנקים חוששים כי מצב זה עלול להביא את המבוטח למצב המכונה "תת־ביטוח".

במידה ובדירה יהיה נזק כשלהוא, המבוטח יקבל רק מחצית ואולי אף פחות מהנזק שנגרם לו. נראה כי בסופו של דבר יוצעו למבוטחים שתי אפשרויות ביטוח והמבוטח יבחר באחת מהן.

בנק ישראל והבנקים למשכנתאות דנים גם באפשרות לשינוי נוסחת ביטוח החיים. מקבלי ההלוואות מחוייבים כיום לקנות ביטוח חיים כדי להבטיח את החזר ההלוואה במקרה של פטירה.

בגלל שיטת "הקו הישר" הנהוגה כיום, פרמיית הביטוח אינה יורדת, למרות שבמשך הזמן נפרעת ההלוואה. השיטה החדשה הנשקלת היא שבשנים הראשונות תהיה הפרמיה גבוהה באופן יחסי, ועם פרעון ההלוואה היא תלך ותקטן.

התלונות לא ייפסקו

יו"ר סקצית הבנקים למשכנתאות, מאיר אלדר, אישר כי הבנקים אכן ישנו את נוסחת גביית הפרמיות. עם זאת הוא הזהיר מפני ההשלכות הצפויות לכך. "אינני בטוח אם לאחר השינוי מספר התלונות שיגיעו לבנק ישראל לא יהיה גדול יותר" אמר אלדר.

מכונית השבוע

יוחאי שנער

פורד מונדאו: נוחה וזולה

מונדאו. מכונית מנהלים ב־89,984 ש"ח

ההצעה האטרקטיבית ביותר השבוע בשוק הרכב החדש היא הפורד מונדאו. בשעה שלא מעט יבואנים מורידים שלושה וארבעה אחוזים ממחיר הרכב לצרכן, הורידה יבואנית פורד עשרת אלפים ש"ח ממחיריהן של גרסאות הפורד מונדאו, מכונית המנהלים של היצרן האירופאי.

המונדאו 1800 אוטומטית בגרסת ארבע דלתות עולה כיום ב־89,984 ש"ח. למכונית שתי כריות בטיחות, מערכת ABS ומזגן מקורי. המנוע (16 שסתומים) מפתח 115 כ"ס. גרסת 2000 סמ"ק (מעט מאובזרת יותר) עולה 98,900 ש"ח.

יתרונה העיקרי של המונדאו על המתחרות במחיר הוא בכך שהמדובר במכונית גדולה ומרווחת יותר, מקטגוריה גבוהה מזו של הרכב המשפחתי המקובל בארץ.

החסרון העיקרי הוא בכך שלמרות המחירים האטרקטיביים משך כל השנה, לא הצליחה המכונית לכבוש את השוק מידי השברולט קורסיקה והמיצובישי גאלאנט, מה שעלול להשפיע על מחירי המשומשות. אם אתם מחפשים נוחות וסטטוס במחיר נמוך, חשבו על המונדאו.

תוכנות של קומפמדיה יוזלו ב־30% בזכות אריזות חדשות

חברת קומפמדיה לתוכנות סי.די. רום הודיעה כי תוציא לשוק סידרת לומדות חדשה ומקיפה, אשר תוזיל את הלומדות בשוק בכ־30%. החברה מתכננת להוציא את סידרת הלומדות החדשה תחת השם 'סדרת הפסים', שתשווק באריזות תקליטורים, במחיר כ־79 שקל לתוכנה, לעומת 129 שקל כיום.

קומפמדיה מסרה כי ההוזלה מתאפשרת בעקבות התרחבות שוק הסי.די רום בארץ בשנה האחרונה. בעקבות גידול ניכר במכירות בתחום בשנה האחרונה, יחל שיווק תוכנות המולטימדיה באריזות דומות לתקליטורי מוסיקה, ולא באריזות קרטון גדולות, בהן שווקו התוכנות עד כה.

איל שמי, מנהל השיווק של קומפמדיה, מסר כי צורת השיווק החדשה תוזיל את מחירי תקליטי הסי.די רום. ההחלטה נובעת מכך שבעבר נמכרו התוכנות רק בחנויות מחשבים, ואילו כיום הפך הסי.די רום למוצר לכל משפחה, המשווק גם בחנויות צעצועים, ספרים ומוסיקה.

לדבריו של שמי, החנויות לממכר מוצרים אלה מגיבות בחיוב לשינוי, שכן דרך המכירה החדשה חוסכת שטחי תצוגה, וכן מגדילה את המכירות בשל המחיר הנמוך יחסית.

קומפמדיה מתמחה בשיווק תוכנות לימוד לגילאי 3־12. החברה הוציאה את תוכנת 'כיף ללמוד עם גורדי', (לעברית, חשבון, אנגלית ופיתוח מיומנויות חשיבה וזכרון). התוכנה תורגמה ל־10 שפות ומיוצאת ל־15 מדינות.

הדס מנור

התשואה השנתית במק"מ גבוהה ב־5.7% מתשואת פק"מ

התשואה השנתית לפדיון במלווה קצר מועד (מק"מ) היתה גבוהה באפריל בכ־5.7% מזו של הפק"מ. כך עולה מנתונים של המחלקה המוניטרית בבנק ישראל.

התשואה השנתית (על אחוקה חודשית) הגיעה באפריל ל־18.6% במק"מ, לעומת 12.9% בפק"מ. התשואה של הפק"מ ירדה ב־3% בתוך 3 חודשים, לעומת ירידה של חצי אחוז בלבד במק"מ. מדובר בתשואה שנתית של מק"מ הנרכש בהנפקה ונמכר כעבור חודש.

במק"מ הכוונה היא לתשואה שנתית של פקדונות שקליים לחודש.

בנק ישראל ספג באמצעות המק"מ 600 מיליון ש"ח בשליש הראשון של השנה. בתחילת חודש מאי הגיעה יתרת המק"מ שבידי הציבור ל־8.3 מיליארד ש"ח ובידי בנק ישראל ל־1.3 מיליארד ש"ח.

התשואה הממוצעת לפדיון של מלווה קצר מועד ירדה ב־2.2% בתוך 3 חודשים והגיעה בחודש שעבר ל־14.42%.

יוסי גרינשטיין

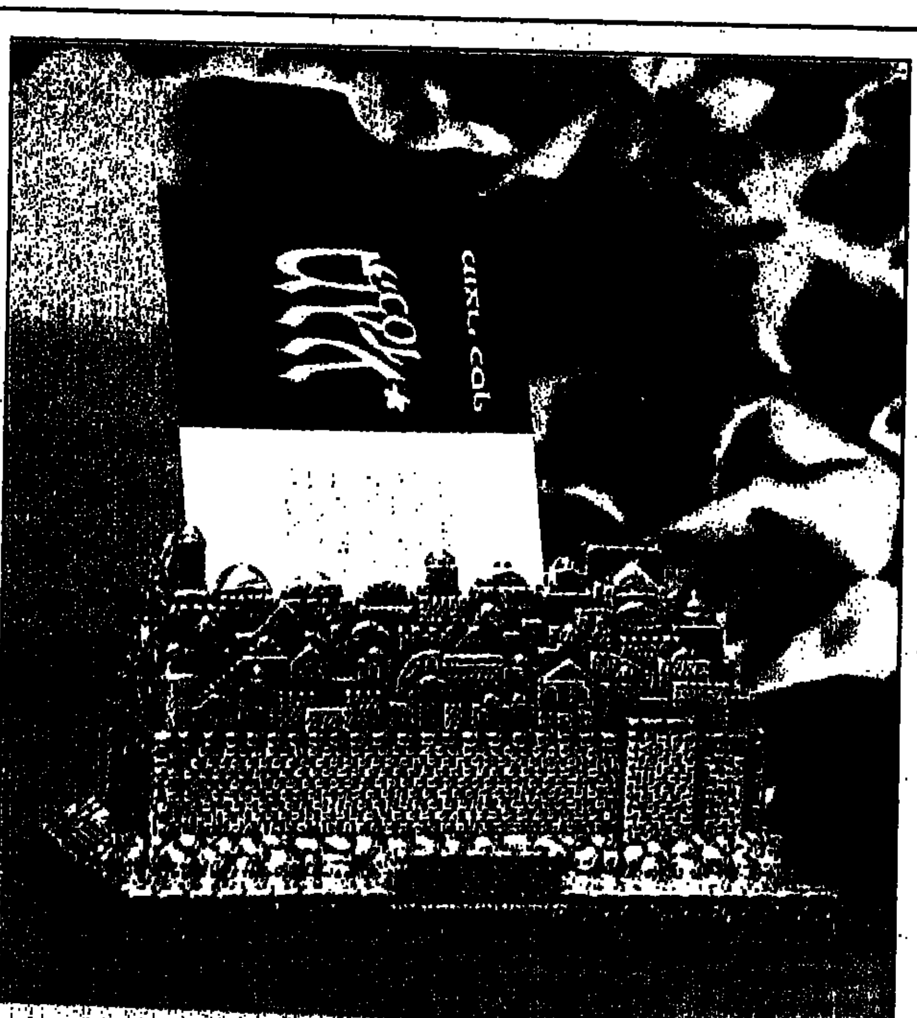

אם אשכחך ירושלים

... ירושלים וכבבו על ... מסחריים לכבוד יום ... שיחול ביום ראשון. ... הכסף מציעה ... לבעלי ביקור, שעליו ... של חומות העיר ... ובנויה של ירושלים. ... עשויים עבודת יד ... במחיר 270 שקל, או ... ציפוי זהב, במחיר ... שקל. מציתי זימן מוצאים ... מיוחדת של מציתים עם ... לקראת יום ירושלים ... חולדת ה־3,000 לעיר. ... שמחיר כל אחד ... 60 שקל, נראים כל מיני ... בעין.

הדס מנור

סוללות וכובעים יחולקו במתנה, דיילות יגישו אוכל ואלפי מנויי סלקום יעמדו בתור לתיקון

המנויים יוזמנו לאיצטדיון יד אליהו – שם תעודכן התוכנה במכשירים מתוצרת מוטורולה

מאת סופר מעריב

חברת סלקום תחל בימים הקרובים בשלב השני של מבצע עדכון התוכנה במכשירים מתוצרת מוטורולה. המבצע, שיתחיל באזור המרכז, יארך כחודש ויתפרס לאזורים נוספים.

אלפי מנויי החברה יוזמנו לשני מוקדים ערוכים בתל־אביב – תחילה באיצטדיון הכדורסל ביד אליהו (מ־29.5), ולאחר מכן בגני התערוכה (החל מ־2.6), לשם טיפול בטלפונים מתוצרת מוטורולה, הגורמים לחסימה ברשת. כ־550 איש יגוייסו לטפל במבצע המיוחד.

בימים אלו נשלחות הזמנות אישיות למנויי סלקום שברשותם מכשירים מתוצרת מוטורולה. כל אחד מן המנויים יוזמן להגיע למוקד טיפול מוגדר, בתאריך נקוב ובשעה מסויימת בין 5 אחה"צ ל־9 בערב, כשבידו ההזמנה האישית והמכשיר עם סוללה.

משש וחצי בבוקר

מנוי שמעדיף להגיע במהלך שעות היום, יוכל לבוא למוקד אליו הוזמן בין השעות 6.30 בבוקר ל־4 אחה"צ באותו יום.

משך הטיפול למנוי מוערך ב־15 דקות עד חצי שעה, וחברת סלקום מתכננת לטפל באלפיים מנויים מדי יום.

בגמר הטיפול יקבל כל מנוי חבילת שי ובה סוללה גדולה ששוויה 234 שקל וכובע מצחיה, מתנת החברות מוטורולה וסלקום. במהלך ההמתנה לעדכון התוכנה יחולקו דיילות של סלקום מזון ושתיה לממתינים.

עדכון התוכנה מתבצע באמצעות כבל, המחבר את הטלפון הסלולרי למחשב ולמכשיר טעינת תוכנה. יחידת הטעינה תבצע הטענה של גירסה חדשה למערכת ההפעלה של הטלפון הסלולרי.

מבצע עדכון התוכנה יורחב בהמשך לערים נוספות ברחבי הארץ, וביניהן ירושלים וחיפה. המבצע כולו יארך כחודש ובסלקום מקווים לחזור לפעילות תקינה מיד עם סיומו.

לפני שעה נמשכת ההקפאה עליה הודיעה חברת סלקום במכירת הטלפונים הסלולרים ובחיבור מנויים חדשים. במהלך ההקפאה החברה גם אינה מחייבת את מנוייה הקיימים בתשלום עבור זמן אוויר סלקום (8.5 אג' לדקה בתוספת מע"מ).

מקור התקלה אינו במכשיר בודד, אלא בכמות לא ידועה מתוך עשרות אלפי הטלפונים הסלולרים מתוצרת מוטורולה.

לפיכך, מעריכים בסלקום כי למרות שפעולת עדכון התוכנה היא צעד חשוב לשם השיפור בתקשורת הסלולרית, השינוי לא יהיה מיידי.

מוקד טלפונים

מוקד טלפונים מיוחד ייפתח לשאלות הנוגעות למבצע, בטלפון שמספרו 177-022-8599. המוקד פועל כל יום חול מהיום, מ־7 בבוקר ועד 11 בלילה, בימי ו' משעה 7 עד 3.

חבר חדש במועדון

מועדון רוטשילד מייסודו של כרמל מזרחי משיק יין חדש: מרלו מבציר 1993. היין יימכר באריזות ... וישווק רק בחנויות יין, במסעדות ובבתי מלון 5 כוכבים. מחיר הבקבוק 48 שקל.

הדס מנור

סגרו עסקה

רביב דרוקר

פתח תקוה

● בית להריסה ברחוב החבצלת בגווה עוז, על מגרש של 640 מ"ר, נמכר ב־400 אלף דולר. המחיר הוא ללא השבחה.

● דירת 4.5 חדרים, 130 מ"ר, ברחוב רוטשילד סמוך לבית חולים השרון נמכר ב־210 אלף דולר. הדירה היא בקומה רביעית, עם מעלית, בבניין של 11 שנה.

● דירת 4 חדרים ברחוב מגרלטון נמכרה ב־220 אלף דולר. הדירה היא בקומה ראשונה בבניין של 25 שנה, עם מעלית. הדירה ממוקמת בחזיתו של הבניין וזקוקה לשיפוץ. שטחה 150 מ"ר.

רמת השרון

● בית על חצי דונם בצד המערבי של רמת השרון הושכר ב־3000 דולר. הבית גדול ומפואר ויש בו 8 חדרים לרבות 4 חדרי שינה, חדר משפחה, חדר אוכל, עליית גג, ומרתף גדול. שטחו 350 מ"ר והוא בן 3 שנים. הבית הושכר על ידי ישראלי שחי בחו"ל לזוג תושבי חוץ.

● דירת גג ברחוב הפלמ"ח הושכרה ב־1250 דולר. לדירה בריכה על הגג. שטחה 125 מ"ר ויש לה 3 חדרים גדולים.

העיסקאות דווחו על ידי קלאוס נכסים, תל גנים ואנגלו־סכסון רמת השרון.

ב־6.6.95

ענף החשמל זורם לירושלים

הכנס המקצועי השנתי ה־12 של העוסקים בתחום החשמל בישראל
6.6.95 מרכז הקונגרסים הבינלאומי ירושלים-בנייני האומה

המפגש המרכזי
ברכות:

● אהוד אולמרט
ראש עיריית ירושלים

● ד"ר גונן שגב
שר האנרגיה והתשתית

● אסף שלגי
מנכ"ל משרד האנרגיה והתשתית

● עדי אמוראי
יו"ר מועצת המנהלים-חברת החשמל

● רפי פלד
המנהל הכללי-חברת החשמל

● יובל יערי
מ"מ מנהל אגף השיווק והצרכנות
חברת החשמל

● יורם אוברקוביץ
יו"ר הארגון הארצי של העובדים
חברת החשמל

ההרצאה המרכזית:
פיתוח מערכות חברת החשמל -
מנוף לפיתוח תעשיות החשמל בישראל

מרצה: מהנדס משה לסרי
המהנדס הראשי, חברת החשמל

הרצאות מקצועיות
בקבוצות בנושאים:

■ מעבר לקוחות מאספקה במתח נמוך לאספקה במתח גבוה - היבטים טכניים וכלכליים
■ מערכות ממוחשבות לתמיכה בתכנון חשמלי
■ חידושים בתקנות החשמל
■ ניהול פרויקט של ביצוע מתקן חשמל
■ שיקולים בהחלטה ובהערכות של יזם (יצרן מקומי, יבואן) לכניסה לשוק עם ציוד חשמלי חדש
■ טכנולוגיות חשמליות במיגזרי המשק השונים לאור הדאגה הגוברת לאיכות הסביבה
■ קריטריונים טכניים וכלכלים בתיכנון אחזקה של מערכות החשמל במפעל
■ ביצוע עבודות תחזוקה במיתקני חשמל - היבטים בטיחותיים ותיפעוליים
■ מפרט איכות החשמל במערכות חברת החשמל
■ פתרונות בתכנון מערכת החשמל של צרכנים רגישים לאיכות החשמל ולאמינות האספקה - היבטים טכניים וכלכליים

בסיום כל קבוצת הרצאות יתקיימו דיונים בקשר לנושאי ההרצאות, בהשתתפות צוותי מומחים

פנל בנושא
שיפור השירות ללקוחות -
במה חברת החשמל
נדרשת לשפר, כיצד לשפר
בהשתתפות נציגים בכירים מגופים, מוסדות ואירגונים המייצגים את לקוחות חברת החשמל, ומנהלים בכירים בחברת החשמל

תערוכה מקצועית
תערוכה של כרזות, מוצגים ופרוספקטים בהשתתפות יצרנים, משווקים ואירגונים בתחום החשמל בין השעות 08:30-17:00.

דמי השתתפות:
120 ש"ח (ללא ארוחת צהריים)
180 ש"ח (כולל ארוחת צהריים)

מרכז הרישום לכנס
טל. 04-648336
פקס. 04-648398

המועד האחרון להרשמה: 31.5.95

יו"ר ומנחה: אורי לייסנר עורך ראשי -"התקע המצדיע" ומנהל המחלקה לייעול הצריכה - אגף השיווק והצרכנות, חברת החשמל.

חברת החשמל

רופאי החברות

[...]ברות ניהול בינלאומיות, שמטפלות בחברות שנקלעו לקשיים וממליצות על ניתוחים [...]סאנים להבראתן, נכנסות לפעילות בארץ ■ הפעם לא מדובר בהזמנה של גופים בצרות [...]לא בפעילות עסקית ■ שתי המחותנות הראשונות: ארתור ד.ליטל וחברת היעוץ סקר

מאת דוד ליפקין

[...] לאחר שבחודשים האחרונים נכנסו חברות [...] ידועות לפעילות בישראל, [...] תורן של חברות הניהול הבינלאומיות. [...] שמבצעת התקשרות עם חברת ייעוץ [...] היא חברת ארתור ד. ליטל הנמנת עם [...] הראשונה של חברות הייעוץ, הכוללת גם [...]

[...] הייעוץ הבינלאומיות הגדולות ביצעו [...] השנים האחרונות עבודות ייעוץ לגור־ [...] ישראליים, כבנק הפועלים, אל־על, קונצרן [...], קרן רנסאנס, טז ועוד. לא היה לחברות [...] שותף ישראלי בביצוע העבודות. הן העדי־ [...] לשגר מומחים מחו"ל, ביצעו בדיקה מקיפה [...] החברה שבה עבדו, ראיינו את האנשים המ־ [...] וניסו לאתר את נקודות התורפה. היועצ־ [...] הבינלאומיים הגישו המלצות על ביצוע רה [...] מקיף של החברה. אין הוא מוכן לגלות טפח מההמלצות שהוגשו, והוא מסתפק בהערה משמ־ עותית, שאילו היו מיישמים את המסקנות של החברה לפני שנתיים, מצבה של תדיראן היה אולי שונה ממה שהוא היום. במלים אחרות, בו־ זבזו כמה שנים בשל אי ביצוע ההמלצות.

נעשו גם עבודות עבור חברות ישראליות שביקשו לבחון את הסיכויים להצליח בשוקי הי־ צוא. במיוחד ביקשו החברות לבחון את הסיכויים בתחום ההיי טק, ענף יצוא מוביל של התעשייה הישראלית בשנים האחרונות.

במקביל, הזמינו חברות אירופיות אצל אר־ תור ד. ליטל מחקרים על הפוטנציאל של התע־ שיה הישראלית לפי הזמנות של חברות באירו־ פה. החברות האלה מעריכות, מספר סופרלייט, כי המשק הישראלי יהיה מאד אטרקטיבי מבחי־ נת ההתפתחויות של התעשיה. לכן, זה הזמן להכנס לפעילות בישראל. סגן נשיא ארתור ד. ליטל מסרב לגלות מי היו החברות האלה, ומסת־

אסונות אקולוגיים ידועים בשנים האחרונות, כחברת אקסון שמיכלית שהיתה ברשותה התבק־ עה באלסקה. סומרלייט מעריך, כי בביצוע עבו־ דות בתחום איכות הסביבה טמון פוטנציאל גדול לחברה, במיוחד בשנים הקרובות שבהן תגבר התודעה לנושא במדינות רבות.

אך עיקר ההתמודדות של ארתור ד. ליטל היתה בשנים האחרונות בסיוע לחברות שנקלעו למשברים ניהוליים שהיו מלווים בהפסדים כספי־ ים לא קטנים. היא סייעה, מספר סומרלייט, בפי־ תוח אסטרטגיות ניהול שתחלצנה את החברות מהמשברים ותעלנה על נתיב חדש, תוך פיתוח מוצרים חדשים ושיפור טכנולוגיות הייצור. על הלקוחות הידועים של החברה בשנים האחרונות נמנו חברת התעופה טי.וו.א., אמריקן אקספרס, הונדה, קודאק, מוטורולה, איי.טי. אנד טי., חיו־ לט־פקארד, ג'ילט, נשיונל סמיקונדקטור, פרוקטור אנד גמבל, אנהאוזר־בוש, ווסטינגה־ אוז ועוד.

[...], ד"ר תום סומרלייט, סגן נשיא בכיר של חברת היעוץ ד. ליטל עם הישראלי ד"ר ג'ורג' קסטנר, סגן נשיא החברה, שהיה שושבין הכניסה לפעילות בישראל צילום: גרי אברמוביץ

חברות אירופיות הזמינו אצל ארתור ד. ליטל מחקרים על הפוטנציאל של התעשיה הישראלית ■ היא העריכה שהמשק הישראלי יהיה אטרקטיבי בשנים הקרובות, השתמשה בהמלצה של עצמה ונכנסה לפעילות בישראל

השבוע נכנסה רשמית חברת הייעוץ הידועה ארתור ד.ליטל לפעילות בארץ. סגן נשיא בכיר של החברה ומנהל הפעילות שלה באירופה, ד"ר תום סומרלייט, ביקר בארץ כדי לסכם רשמית את ההתקשרות עם חברת הייעוץ סקר, הנמצאת בבעלות ובניהול משותפים של יצחק חלדי, ציר חוץ, וישראל ליבוביץ. ההסכם קובע, כי שתי החברות יגישו הצעות משותפות לביצוע פרוייק־ טים בתחומי הייעוץ הניהולי בתעשיות מפתח בארץ, כתוכנה ועיבוד מידע, אלקטרוניקה, כי־ מיקלים, תרופות, תיירות ותחבורה. כמו כן יפעו־ לו שתי החברות בביצוע עבודות הקשורות בפי־ תוח תשתית ע"י גופים ממשלתיים וציבוריים.

ההסכם קובע ששתי החברות ישתפו פעולה בביצוע עבודות בארץ. הוא יאפשר לחברת סקר לציין בנייר המכתבים שיש לה הסכם עם ארתור ד.ליטל. ד"ר סומרלייט מציין, כי ההסכם פותח את האפשרות שבעתיד, אם כי לא מציין מתי יוכל ארתור ד. ליטל להכנס כשותפה לסקר, ודעו שהתפתחות כזו תלוייה בנסיון שיצטבר במערכת היחסים שיווצרו ביניהם.

כבר בזמן הקרוב, ארתור ד. ליטל מתכוונת לשלב את המומחים של סקר בעבודות ייעוץ שהיא מבצעת במדינות אחרות, במיוחד בדרום אמריקה ובמזרח אירופה. הכל יעשה בהתאם להזדמנויות שנצברו בחברה הישראלית, שהנסיון שלה בתחומי ארגון והנדסת תעשיה, ייעוץ ופי־ תוח ארגוני, ושיפור איכות מוצרים יוכל לסייע במסגרתה.

סומרלייט מציין, כי ארתור ד. ליטל מכירה את המשק הישראלי. היא ביצעה בשנים האחרו־ נות כמה עבודות ייעוץ הן לחברות ישראליות והן לחברות זרות. אחת העבודות המעניינות הי־ תה לחברת תדיראן, כאשר ארתור ד. ליטל הג־ שה המלצות ברורות על הצורך לבצע רה ארגון

פק בציון העובדה כי כמה מהחברות האלה כבר בפעילות בארץ.

בצמרת חברות הניהול הבינלאומיות, ארתור ד. ליטל תופסת מקום מכובד. זו חברה שהנהל־ תה ממוקמת בקיימברידג' מסצ'וסטס ואילו הה־ נהלה האירופית בלונדון. יש לחברה כ־2,700 יועצים ב־40 משרדים ומעבדות ב־30 מדינות. המחזור של החברה בשנת 94' הגיע ל־433 מיל־ יון דולר.

ההתמחויות של ארתור ד. ליטל הן יוצאות דופן בין חברות הייעוץ. היא עוסקת במו"פ יי־ שומי שבמרכזו פיתוח טכנולוגיות ומוצרים חד־ שים. היא מסתייעת במעבדה גדולה שיש לה בקמברידג' בארה"ב, שבאמצעותו היא מסייעת ללקוחות שלה בהשלמת פיתוח מוצרים חדשים ומתן ההגנה המשפטית הדרושה על פי החוקים הבינלאומיים הקיימים להגנה על זכויות.

בכוונת ארתור ד. ליטל להסתייע במומחים ישראלים בעלי נסיון בתחום המו"פ. אבל אין בשלב זה לחברה תוכניות מעשיות לקדם את ההשתלבות של הישראלים בתחומי המו"פ.

תחום התמחות מעניין אחר של החברה הוא איכות הסביבה והבריאות. היא היתה קשורה לע־ בודות שביצעה עבור לקוחות שהיו קשורים עם

זה כמה שנים נמנה ישראלי על צמרת החב־ רה. ד"ר ג'ורג' קסטנר מכהן כסגן נשיא החברה ונטל חלק בעבודות ייעוץ גדולות של החברה. הוא היה אחד הפעילים בביצוע ההתקשרות של ארתור ד. ליטל עם סקר.

הנציג הישראלי של ארתור ד. ליטל נמנה על חברות הייעוץ המובילות במשק הישראלי. חברת סקר הוקמה לפני כ־30 שנה ומעסיקה כיום כ־40 מהנדסים, יועצים ארגוניים, מנתחי מערכות ומתכנתים. ההתמחויות של סקר כוללים ניהול ארגון והנדסת תעשייה, ייעוץ ופיתוח ארגוני, מערכות מידע, שיפור איכות מוצרים ושירותים ועוד. בשנים האחרונות עוסקת סקר בהכנת חב־ רות ומפעלים לקבל התסמכה על פי תקן 900 ISO. על לקוחותיה של החברה, לדברי מנהליה, נמנים התעשייה האווירית, אלביט, תדיראן, אוסם, טבע, נילית, דלתא, בנק דיסקונט, מגדל, המשביר לצרכן, ישרותל, הפניקס, בנק טפחות ועוד.

בארתור ד. ליטל משוכנעים שזה הזמן להכנס לפעילות מוגברת בארץ. האם תצליח החברה בעלת הנסיון הרב לשפר את סיכויי המפעלים הישראליים בהתמודדות בשווקים הבינלאומיים? ימים יגידו.

בערבון מוגבל
על אנשים ומספרים

600 משרות מחכות לכם במלונות דן ■ משלחת ה"100 יצאה לסט. פטרסבורג ■ הזדמנויות עסקיות בקרלטון בת"א

מתנה מהנשיא

■ סגן נשיא קונצרן הקוסמטיקה לוריאל, ז'אן פייר ולרויולה, הע־ ניק שלשום לקיבוץ יגור רפרו־ דוקציה יקרת ערך של יעקב אגם בשווי של 35 אלף פרנק. את המתנה שלח נשיא לוריאל לינדזי אוון ג'ונס לאות תודה על קבלת הפנים שערך לו הקי־ בוץ בעת ביקורו בינואר השנה. לוריאל הודיעה כי היא בוחנת אפשרות לייצר במפעל "סופר־ פלסט" השייך לקיבוץ, אריזות למוצרי הטיפוח והקוסמטיקה של החברה המיוצרים במגדל העמק.

היצירה המקורית של אגם, הוכ־ נה בהזמנת ארמון האליזה בת־ קופתו של ג'ורג' פומפידו, והיא מוצבת כיום במרכז פומפידו בפריס.

יעל כרמי־דניאלי

נחיתת בכורה

■ השבוע נחתה בישראל הטיסה הראשונה של חברת קוריאן אייר.

במטוס היו 180 תיירים, שאותם אירגנה, טיולי הגליל, המשמ־ שת גם כנציגת החברה בישר־ אל. טל תעופה, שגם היא נצי־ גת קוריאן אייר בארץ, אירגנה את כל הנושאים הקשורים לת־ חום המבצעי, כמו אישורים של מינהל התעופה האזרחית, ור־ שות שדות התעופה.

החברה תפעיל בקו לישראל 2 טיסות שכר סדירות בחודש, כפי שעושה זאת היום אל על. מחירים: טיסה הלוך ושוב לקו־ ריאה עולה 1,265 דולר לאדם. טיסה בכיוון אחד 715 דולר לאדם.

עמי אטינגר

"מסע ה־100"

■ אתמול יצאה טיסה מיוחדת של סאן דור, "מסע ה־100", במטוס בואינג 757, לסט פט־ רסבורג (לנינגרד), במטוס ישבו 100 אנשי עסקים, מראשי המ־ שק.

ראש המשלחת הוא אברהם בור־ רג, יו"ר הסוכנות.

בורג. טיסה מיוחדת

המשלחת תבקר באתרי תיירות, תשתתף בטקס באבי־יאר, תיפ־ גש עם ראשי קהילות יהודיות, אנשי ממשל ולכלכלה ותחזור לארץ בטיסת סאן דור מקייב ב־30 בחודש, יחד עם קבוצת עולים.

עמי אטינגר

הזדמנויות בקרלטון

■ עם הצלחה לא מתוכננים 6 שבועות לאחר סיום ועידת הכנסים הזהב אמריקאיים בי־ רושלים ייערך היום בת"א יום עיון מיוחד לחברות עסקיות וחברות ייעוץ.

בנק ישראל החליט להמשיך במומנטום של הוועידה המוצל־ חת. בשיתוף עם לשכת המסחר ישראל־אמריקה הלטינית יתק־ יים היום (יום ה') במלון קרלטון בת"א יום עיון על ההזדמנויות העסקיות בביצוע פרוייקטים במימון הבי"ד באמריקה הלטי־ נית.

יום העיון מיועד לחברות עסקי־ ות המעוניינות בפרוייקטים ול־ יועצים המעוניינים להשתלב בייעוץ ועריכת מקרי היתכנות באמריקה הלטינית.

ברקן. נציג באיחוד האירופי

ברקן במקום נווה

■ שלמה ברקן ימונה לנציג האוצר לאיחוד האירופי, במקום ד"ר דוד נווה המסיים תפקידו כנציג האוצר במוסדות האיחוד האירופי בבריסל. ברקן משמש כיום כנציג המכס באיחוד האי־ רופי.

נווה כיהן בתפקידו שנתיים, כחלק ממשלחת ישראל לאיחוד האירופי, והשתתף במו"מ על ההסכם החדש בין ישראל לאי־ חוד.

הוא פעל להידוק והרחבת הק־ שר עם הבנק האירופי להשק־ עות שהגביר לאחרונה את מעורבותו בפרוייקטים בארץ ובאזור.

בתפקידו עסק נווה בפיתוח והי־ דוק הקשרים עם בנקים ומוס־ דות פיננסים אירופיים , וגם בעידוד השקעות וליווי משקי־ עים פוטנציאליים בביקורם באר־ רץ.

יוסי גרינשטיין

יש ג'וב בשבילך

■ חברת מלונות דן פתחה במב־ צע גיוס רחב מימדים של כ־ 600 עובדים בכל המקצועות, על מנת לאייש את מלונה החד־ ש והמפואר, שאותו היא בונה באילת.

החברה משקיעה כמיליון דולר במערך הקליטה וההדרכה של העובדים החדשים: "סיסמת הגיוס המיוחד הזה: "לדן אילת יש ג'וב קשה בשבילך".

חברת מלונות דן מגייסת כ־ 600 עובדים בכל מקצועות המ־ לונאות כמו מלצרים, חדרנים, טבחים, נערי מעליות, נהגים, אנשי אחזקה, אנשי הבטחה, מדריכי כושר, מצילים וצוות בידור.

מבצע הגיוס נעשה בשיתוף עם לשכת התעסוקה של אזור אי־ לת, ובמסגרתו תקיים החברה ימי עיון תעסוקה במקומות שונים במדינה.

עמי אטינגר

שירותי בנק ללא תשלום בסיטיבנק

הבנק לא יגבה תשלום על שירותים אלקטרוניים בניו יורק

מאת קאל מנקובסקי
סופר רויטר בניו יורק

שינוי מהפכני בשירותי הבנקאות לל־ קוחות בבנק הגדול ביותר בארה"ב, סי־ טיבנק: הבנק הודיע שהוא מפסיק לגבות תשלום עבור שירותים בנקאיים אלקט־ רוניים באיזור ניו יורק רבתי החל מה־1 ביוני. הבנק מעוניין להשפיע על לקוחו־ תיו להשתמש בשירותים האלקטרוניים שלו, המתחרים כיום עם שירותים מקור־ נים של מיקרוסופט, אינטואיט ואחרים.

הצעד שנקט סיטיבנק פותח כעת תח־ רות על שירותים ללקוח. בנקאמריקה, השני בגודלו ונייישנסבנק, הרביעי בגודלו, חברו לרכוש חברת תוכנה פיננ־ סית מ"ר.ה. בלוק בניסיון להרחיב את השירותים האלקטרוניים.

לסיטיבנק 1.3 מיליון לקוחות באיזור ניו יורק ו־68,000 משתמשים בשירותים המקוונים באמצעות מחשב אישי. 1.1 מיליון איש משתמשים בשירותי הבנק באמצעות הטלפון.

עד כה גבה סיטיבנק 35 סנט עבור פעולה בחשבונות שאין בהם הפקדה מי־ נימלית של 2,000 דולר [...] 6,000 דולר בהפקדות משולבות.

נוסף על כך גבה הבנק 6.95 [...] בחודש תמורת שירותי בנק [...] מחשב ו־15 דולר בחודש [...] דם, שהיה כרוך גם בתשלום [...] בסך 50 דולר. סיטיבנק יגבה [...] 55 דולר בחודש שגבה [...] תמורת שירותי בנק במחשב אישי.

דוברת סיטיבנק אמרה, [...] עולות הבנקאיות הישירות [...] עבודה ועיבודן זול יותר, [...] ללקוחות את החיסכון בעלויות [...] ההכנסות נאמר ב"פחות מ־10 [...] לר", אמרה.

הלקוחות יוכלו כעת לשלם [...] להשתמש בכרטיסי אשראי, [...] כור מניות, לקבל ערכי מניות, [...] תשלומי הלוואות ולבדוק פעולות [...] באופן אלקטרוני ללא תשלום. [...] נשארים בעינם התשלומים המקוונים [...] תמורת קנייה ומכירה של מניות.

לסיטיבנק 208 סניפים באיזור [...] רק רבתי ובסך הכול 1,200 [...] ארצות בעולם.

לא נועדו להליכה

בבית המכירות כריסטי'ס מציעים למכירה נעלים מעור תנין שנעל [...] מנדלה כשיצא לחופשי. מנדלה תרם את הנעליים ותמורתן תימסר לקרן [...] מנדלה למען הילד. סכום המכירה המשוער — 7,500 דולר צילום: [...]

עלייה של 2 אחוזים במכירות דיימלר־בנץ

מאת סופר רויטר בשטוטגרט

ענק התעשייה הגרמני דיימלר בנץ הודיע שמחזור המכירות שלו גדל בא־ רבעת החודשים הראשונים של השנה, אך הזהיר, שהמארק החזק והצמיחה בשו־ כר עלולים לאיים על הרווחים בעתיד.

היו"ר אדזארד רויטר, הודיע באסיפה השנתית הכללית האחרונה, שהמכירות עלו בשני אחוזים והגיעו ל־30.7 מיליא־ רד מארק (21.4 מיליארד דולר).

"אנו מציינים בסיפוק רב את הצמיחה החזקה במערב אירופה ובשווקים חדשים בעולם. בארה"ב, ראינו ירידה במחזור בעיקר בגלל שערי המטבע," אמר.

חטיבת המכוניות של החברה רשמה עלייה של 6% במכירות ל־15.9 מיליא־ רד דולר בארבעת החודשים הראשונים. לעומת זאת ירדו המכירות במטוסים ה־ יירוספייס ב־14% ל־2.3 מיליארד דולר.

רויטר הרגיש, שרווחי החברה לא יג־ לו השנה ב־30% כצפוי בגלל הסכמי שכר גבוהים ושערי המטבע. בשנת 1994 הרוויחה החברה 622 מיליון דולר.

סוחרי הרכב האמריקנים התבקשו לטלפן לטוקיו

שירות רויטר

הטלפונים במשרד המסחר והתעשייה של יפן לא הרבו לצלצל ביום רביעי, למרות פרסום מודעה מטעם תעשיית הרכב האמריקנית, שקראה לסוחרים לה־ תקשר ישירות לטוקיו ולהתלונן בפני משרד המסחר על המדיניות שהובילה את ארה"ב להכריז על עיצומים נגד מכוניות יוקרה יפניות.

אמצעי התקשורת ביפן הקצו מקום נכבד לפרסומת מטעם איגוד יצרני הר־ כב באמריקה, שהופיעה על עמוד שלם בוושינגטון פוסט ביום שני.

זהו לשון המודעה, שכוונה אל סוחרים אמריקנים של רכב יוקרה יפני: "אולי אתה מטלפן למשרד הלא נכון. המספר הנכון הוא 1511־3501־3־81־011. בטו־ קיו." זהו מספר המשרד הראשי של מש־ רד המסחר והתעשייה של יפן.

מכרזים / דרושים בשלטון המקומי

מס': 39/1995

מכרזי הרשויות המקומיות

תנאי התשלום: כמפורט בגוף המכרזים. נוסח מלא של כל מכרז נמצא לעיון ברשות המקומית המפרסמת. מסמכי ומפרטי המכרזים ניתן לרכוש ברשות המקומית בסכומים הנקובים בטבלה. נוסח הפרסום - באחריות הרשות המקומית המפרסמת.

שם הרשות המקומית	מס' מכרז	סכום נדרש בשקלים	שם המכרז	מועד להגשה	טל' ומען לפרטים	ראש רשות
אבן יהודה	9/95		מכירת מטאטא כבישים. את הכלי ניתן לראות ברחבת החניה שליד המועצה בימים 28.5.95 עד 1.6.95 בין השעות 8.00־14.00	5.06.95	09־697452 גבי קרואני	נד כרמלי
אום אל פחם	10/95	1000	טיאוט וניקוי רחובות ומדרכות בעיר ס.ק. 29.5.95 שעה 10.00, יציאה ממשרדי מח' הבריאות	5.06.95	06־312575	מחאג'נה ריאד סל
אור־עקיבא	8/95	500	מתן שרותי גביה. פגישת מציעים: 6.6.95 שעה 11.00 במועצה המקומית	13.06.95	06־260339	יעקב אדרי
אשדוד	19/95	500	החלפת קוי מים בעיר	20.06.95	08־545148 מח' מים	צבי צילקר
באר טוביה	36/95	1000	הקמת תחנות שאיבה לביוב לאזור תעשיה מבצע ס.ק. 1.6.95 שעה 10.00 מבנין המועצה.	13.06.95	08־503759	חנן חסיד
באר טוביה	37/95	1000	מכרז לשיקום בכיש בני עייש - מבצע ס.ק. 5.6.95 שעה 10.00	13.06.95	08־503759	חנן חסיד
בית אריה	95	200	גינון - עבור מועצה מקומית בית אריה ס.ק. 1.6.95 שעה 9.00, נפגשים במועצה	8.06.95	08־297717/454	ישראל חרוש
בית שאן	13/95	50	הסעות לבית עלמין	5.06.95	06־586221	שלמה בן לולו
בית שמש - עיריה	10/95	300	הסעות קשישים למרכז יום לקשיש שנת 1995 בבית שמש - הארכת מועד הגשה	8.06.95	02־9917816 מזכירות	דניאל וקנין
בית שמש - עיריה	16/95	150	בדק בית בי"ס שיבר חט"ע ובי"ס שיבר חט"ב בבית שמש. ס.ק. 30.5.95 שעה 9.00 ממשרדי העיריה.	5.06.95	02־9917618 מזכירות	דניאל וקנין
בית שמש - עיריה	17/95	150	בדק בית בי"ס עדיהו, בי"ס אליקים, אולם ספורט משותף בבית שמש. ס.ק. 30.5.95 שעה 10.00 ממשרדי העיריה	5.06.95	02־9917618 מזכירות	דניאל וקנין
בית שמש - עיריה	18/95	150	בדק בי"ס אמי"ת (פורסט) ובי"ס חינוך עצמאי בבית שמש. ס.ק. 30.5.05 שעה 11.00 ממשרדי העיריה	5.06.95	02־9917618 מזכירות	דניאל וקנין
טירה	2/95	300	הקמת מרפאת תחנת פיס לבריאות השן	11.06.95	09־938432/929	עבדאל חי עבד אל
טירת הכרמל	2/95	1000	הסבת בי"ס יגאל אלון - הארכה	1.06.95	04־574241 מהנדסת	אריה טל
ירושלים	מס/95/65	1135	הארכה - הקמה ואחזקה של סככות המתנה לאוטובוסים	30.05.95	02־297296, רבקה	אהוד אולמרט
ירושלים	מס/95/78	375	הסעות מוגבלים למוסדות שיקום בעיר	13.06.95	02־231687, שרית	אהוד אולמרט
כפר ברא	4/95	400	בניית רמפה לאיסוף פסולת, בניית גדרות מחסנים וכבישים (הארכה), ס.ק. בתיאום עם מהנדס המועצה	6.06.95	03־9389173	כאמל ריאן
מטה אשר	11/95	500	עבודות חידוש והתאמת מבנים בבי"ס מעינות כברי, ס.ק. 31.5.95 שעה 10.00	5.06.95	04־9826555, הנדסה	יהודה שביט
מטה אשר	13/95	500	עבודות חידוש והתאמת מבנים בבי"ס מורעה ס.ק. 30.5.95 שעה 9.00	5.06.95	04־9826555, הנדסה	יהודה שביט
מטה אשר	14/95	500	עבודות חידוש והתאמת מבנים בבי"ס ערב אל ערמשה. ס.ק. 30.5.95 שעה 10.00.	5.06.95	04־9826555, הנדסה	יהודה שביט
מעלות תרשיחא	5/95	700	שיקום שכונת הרב משאש - שלב ב' ס.ק. 7.6.95 שעה 11.00	21.06.95	04־975646־9, הנדסה	שלמה בוחבוט
מעלות תרשיחא	6/95	600	מתנ"ס גראס - תוספת. ס.ק. 6.6.95 שעה 11	20.06.95	04־975646־9	שלמה בוחבוט
מרום הגליל	8/95	600	ביצוע תחנות שאיבה לביוב במושב אביבים ס.ק. 29.5.95 שעה 10.00 בשער הישוב	8.06.95	06־989381־5, דנן	אהרון מעתוק
נהריה	36/95	1500	סלילת כביש מס' 2 בגנין שרה ס.ק. 8.6.95 שעה 14.00	14.06.95	04־9879844, מהנדס	זיקי סבג
נהריה	37/95	1500	סלילת כביש מס' 3 בגנין שרה ס.ק. 8.6.95 שעה 14.00	14.06.95	04־9879844, מהנדס	זיקי סבג
נתניה	49/95	750	ביצוע עבודות איסוף ופינוי גזם ופסולת בתחום העיר "הארכה"	5.06.95	09־603136	צבי פולג
נתניה	50/95	750	ביצוע עבודות פינוי אשפה ופחים ועגלות בתחום העיר "הארכה"	5.06.95	09־603136	צבי פולג
נתניה	59/95	800	הזחת מוביל ניקוז נווה איתמר סיור מציעים 1.6.95 שעה 10.00	18.06.95	רח' שער הגיא 1 נתניה	צבי פולג
עילוט	6/95	750	בניית שני גני ילדים, ס.ק. 1.6.95 שעה 10.00, יציאה מבנין המועצה	14.06.95	06־565115, מזכיר	אלי לוי
עמק יזרעאל	6/95	500	מערכת מיזוג אויר - אולם גבעת ס.ק. 5.6.95 שעה 10.00 מזכירות גבת	15.06.95	06־520119, מהנדס	שמואל כהן
פרדסיה	13/95	200	ביצוע עבודות אחזקת צנרת, מים וביוב וניקוז. ס.ק. 5.6.95 שעה 10.00	13.06.95	09־645551	יצחק ימיני
צפת	8/95	50	הצעות לעבודות קבלן גרירת רכבים	1.06.95	06־971470	חניה משה
קדומים	1/95		הקמת בי"ס למלונאות ומרכז להשתלמויות יום למלונאות ותיירות ביישוב "קדומים" סיור באתר 1.6.95 שעה: בתיאום עם גבי יפה	8.06.95	09־921221, יפה	יוסף קפח
קרית ביאליק	30/95	300	הספקת והרכבה של נגות רעפים	29.05.95	04־731111	דני זיק
רהט	6/95	500	עבי פיתוח מגרשי כדור של ס.ק. 29.5.95 שעה 9.00	5.06.95	07־918811	אלקריגאוי טלאל
רהט	7/95	500	אחזקת המזבלה, פינוי ועבי עפר ברהט ס.ק. 29.5.95 שעה 10.00.	5.06.95	07־918811, הנדסה	אלקריגאוי טלאל
רהט	8/95	500	פינוי פסולת ע"י מגוף ופינוי מבולות בעיר ס.ק. 29.5.95 שעה 11.00	5.06.95	07־918811, הנדסה	אלקריגאוי טלאל
רמת גן	13/95	600	פיתוח רח' הפודים	12.06.95	6753542 מח' דרכים	צבי בר
רעננה	37/95	250	הפעלת מזנון למסכר מוצרי שתיה/מזון בהיכל הספורט העירוני ס.ק. 7.6.95 שעה 11.00 בהיכל הספורט, הפלמ"ח 2 רעננה	11.06.95	09־901994, נכסים	זאב בילסקי
רעננה	40/95	250	הפעלת מזנון למסכר מוצרי שתיה ומזון בבי"ס "רימון" ס.ק. 6.6.95 שעה 9.00 בבי"ס רימון, רח' משה דיין 5. השתתפות חובה	11.06.95	09־901994, נכסים	זאב בילסקי
שדרות	7/95	500	החלפת קו מים ברחובות ה"נחלים" וה"בנים"	11.06.95	07־892475, הנדסה	דוד בוסקילה
תל שבע	5/95	1000	הקמת מבנה בריאות המשפחה והקמת מבנה בריאות השן, ס.ק. 6.6.95 שעה 12.00	13.06.95	07־460711/2/3	סלם אבו רקייק

משרות פנויות ברשויות המקומיות

שם הרשות המקומית	מס' מכרז	סכום נדרש בשקלים	שם המכרז	מועד להגשה	טל' ומען לפרטים	ראש רשות
אום אל פחם	95		דרוש מבקר פנים. תנאי הקבלה ופרטים המדויקים ניתן להשיג בלשכת סגן ראש העיר	3.06.95	06־312040, נאשר ח'אלד	מחאג'נה ריאס סל
הוד השרון	10/95		דרוש מנהל מח' הגביה בעיריה	7.06.5	09־918070 מח' סמנכ"ל	עזרא בנימיני
מרחבים	95		דרוש מהנדס מועצה	6.06.95	07־929480, מזכירות	רחמים יונה
נצרת עלית	4/95		דרוש/ה מהנדס/ת היחידה לתכנון תנועה	1.06.95	06־571888, מנגנון	מנחם אריאב
סאגור	6/95		דרוש/ה גזבר/ית מועצה, משרה מלאה, תואר B.A. בכלכלה או בראיית חשבון. (תיקון טעות מפרסום קודם).	5.06.95	04־9886880, נירית	ד"ר זיאד דאהר
קרית ביאליק	95		דרוש/ה מהנדס/ת בנין, משרה מלאה. נסיון בעבודה 3 שנים לפחות. בטיפול - תאורת רחובות, מערכות מים וביוב, כיבוי אש וכו'	8.06.95	04־731111, כ"א	דני זיק
קרית מלאכי	12/95		דרוש/ת מנהל/ת בית ספר מקיף שש־שנתי כישורים: השכלה אקדמאית/תואר שני או שלישי 5 שנות נסיון בהוראה, רשיון הוראה קבוע לחינוך על יסודי, יכולת ניהול לתרבות צוות	1.06.95	08־581333 מח' החינוך	משה שמעון

החברה למשק וכלכלה של השלטון המקומי בע"מ

הימום בלי הפסקה

אורות מנצנצים, קי... מפואר, והימורים ■ גם... הגעתם ללאס וגאס ... כדי לראות הופע... ולאכול בזול – בסוף ... אתם תהמרו ■ מכונ... מזל יש גם בשדה התעו...

מגלים את אמריקה

שדרת לאס וגאס. אלפי אורות נוצצים שמהווים את סימן ההיכר של העיר

כמי שציינו במרור הקודם כל הסימנים ... ארה"ב תהיה הקיץ יעד מעורר, עם עליה של ... בתנועה הישראלית לשם. כפי שהבטחנו, ... ממשיכים בסקירת ערים מרכזיות בארה"ב ... לפתוח בפניכם ולו צוהר קטן על מגוון האפשרו... התיירותיות הטמונות בארץ נפלאה זו. ... בעיר מיוחדת במינה – לאס וגאס.

לאס וגאס מתקיימת בכבוד רב מאוד ... ההימורים שהתפתחה בה, בעיקר אחרי מלחמת העולם השניה. את הדחיפה לכך נתנה הלגיטימציה ... בזמנו בית המחוקקים של מדינת נוואדה ... כשהוא קובע זאת בחוק. לאס וגאס, שהייתה ... עיירה קטנה בנווה מדבר קטן, ניצלה היטב את ... והפכה לעיר ההימורים הגדולה בעולם. העיר ... ונושמת הימורים 24 שעות ביממה. והיא ... בגרנדזוריות מפוארת.

אוכלוסיית לאס וגאס מרוויחה היטב ... שמשאירים כ־25 מיליון תיירים בשנה. תושבי לאס וגאס חיים ברמת חיים גבוהה במיוחד. העיר ... בבתי ספר ואוניברסיטאות מפוארים, ... ותוכניות רווחה.

אורות הניאון והנוריות הצבעוניות, כמעט ... כבים ב"סטריפ" המפורסם, השדרה המרכזית של העיר, ששמה הרשמי הוא 'שדרות לאס וגאס'. ... רוצים לראות את הכל – יכול להמשך סיור ... הנוצצת כמה ימים.

כאשר נכנסים לבתי המלונות ולבתי הקזינו הצמודים אליהם נעצרת הנשימה מתדהמה. ... הקיטש, והגודל גורמים כמעט לאובדן ... ההתמצאות. שורות שורות מסודרים שולחנות הקלפים, הרולטות והקוביות, ולא רחוק מהם מכונות המזל. המראה של מאות האנשים היושבים מול המכונות, כשביד אחת הם זורקים לתוכן מטבעות ובשניה מושכים בידית, הוא אחד מסימני ההיכר של העיר. אגב מכונות אלה אורבות לאנשים בכל פינה אפשרית, גם בסופרמרקט ובנמל התעופה.

הרעיון המרכזי שומר מאחורי כל עסק בלאס וגאס הוא לעשות הכל על מנת להוליך את המבקרים, בסופו של דבר, לקזינו. סיפורים על זכיות מטורפות עפים שם ללא הרף. מחירי הלינה במלונות המפוארים לא בשמיים, והארוחות המוגשות במסעדות שלהם ... המחירים שגובות מסעדות פרטיות אחרות ...

במלון טרג'ר מציעים ארוחת צהריים בשיטת 'אכול ושתה כפי יכולתך'. הארוחה כוללת מבחר ... של ירקות, לחמים, מנות עיקריות של בשר או ..., מרקים, מנות אחרונות ושתיה קלה ועולה 7.30 ... לאדם בלבד.

... פריט נוסף המיועד למשוך מהמרים פוטנציאלים ... המכונות והרולטות הוא עיצוב של תפאורות ... במלונות.

... מלון לוקסור, לדוגמא, בנוי בצורת פרמידה ענקית, ... פנימי עליו שטים בסירה. במלון מירג' בנו ... מפל עצום, וכל רבע שעה לערך פורצות מהמפל ... אש אדירות. גם בשאר המלונות כמו ... אם.ג'י.אם, הילטון, טרג'ר, אקסקליבר, ... סירקס, ובאליס התפאורה מדהימה. אבל את ... השיג מלון סיזר פאלאס, שבנה 'פורום' – עיר ... עתיקה-מודרנית, עם שמיים מלכותיים, ... וכו'. העיר ה'עתיקה' היא בעצם קניון מפואר ... מומלץ לבקר שם, מה עוד שהמועדון החדש של ... שוורצנגר 'פלנט הוליווד' ממוקם באחד ... הראשיים.

... אטרקציות נוספות שמציעים בתי המלון הגדולים ... הופעות שהפכו לאחד מסמליה של לאס וגאס. ... מופיעים בהם, והמחירים בהתאם. אחת ... הטובות בעיר היא זו שמתקיימת בתיאטרון ... מלון באליס.

... אי אפשר לא לציין את השעשועים למבוגרים, ... העיר מציעה בשפע. עשרות בחורים ובחורות ... לידך, בעת ההליכה ב"סטריפ", חוברות ... צבעוניים, בהם מציגות לראווה נערות ... את מרכולתן הטיבעית, כשהמקומות ... מכוסים פרחים צבעוניים.

לאס וגאס היא גם נקודת מוצא מצויינת ליציאה לטיולים בסביבה. נביא סיור אחד לדוגמא, טיול ... הובר ולאגם מייד (LAKE MEAD). מלאס ... נוסעים על דרך מהירה מספר 15 לכיוון צפון. ... עד ליציאה לכביש מספר 93 מזרחה. כאשר ... על 93 נכנסים לעיירה ששמה בילדר. בשעתו ... בנו פועלי סכר הובר ומאז היא התפתחה מאוד.

לאס וגאס היא נקודת מוצא מצויינת לטיולים בסביבה ■ סכר הובר על נהר הקולורדו הוא אחד הגדולים בעולם ■ גם אגם מייד שווה ביקור

כאשר יוצאים מבילדר וממשיכים על כביש 93, רואים את אגם מייד, שנוצר לאחר שהוקם סכר הובר הענקי על נהר הקולורדו.

ממשיכים לנסוע בירידה עד שמגיעים לקניון גדול שנקרא GOLD STRIKE INN CASINO. שם, בקומה העליונה, מקרינים ללא הרף סרט על בנייתו של הסכר המפורסם. כדאי לראות. יוצאים וממשיכים לרדת בכביש המפותל עד שמגיעים למגרש חנייה גדול. ... את המכונית ומצטרפים לאוטובוס מיוחד ... את המבקרים למטה לסכר הובר, אחד הסכרים הגדולים בעולם. שם מצטרפים לסיור מאורגן, הכולל ירידה לתחתית הסכר.

חוזרים באוטובוס למגרש החניה, ומשם נוסעים ל־GOLD STRIKE INN CASINO. מומלץ לאכול שם צהריים במסעדה, בשיטת אכול כפי יכולתך ב־7 דולר לאדם. אחרי האוכל יוצאים לעבר אגם מייד, נוסעים כמה ק"מ עד שמגיעים לפניה ימינה. פונים ונכנסים למגרש החניה של מרכז מבקרים שנקרא ALEN BIBLE. מצטיידים במפה ויוצאים לדרך. נוסעים לאורך האגם המלאכותי הזה מהגדולים בעולם. מומלץ לעצור באחת המרינות – לאס וגאס ביי למשל. הדגים הרעבים לא חוששים ופוערים פה רחב כאשר הם מבחינים באנשים קרבים למים.

בדרך חזרה אפשר לפנות שמאלה, בדרך 147, לעבר הכביש המהיר 93 צפונה ותוך כחצי שעה לתגיע ללאס וגאס, או להמשיך בדרך 147 ימינה ובפניה הבאה לפנות שמאלה ולעלות בדרך שמוליכה להרי סאנריין ופרנצ'מן. הדרך היא ארוכה יותר אך הנוף שווה את הטירחה.

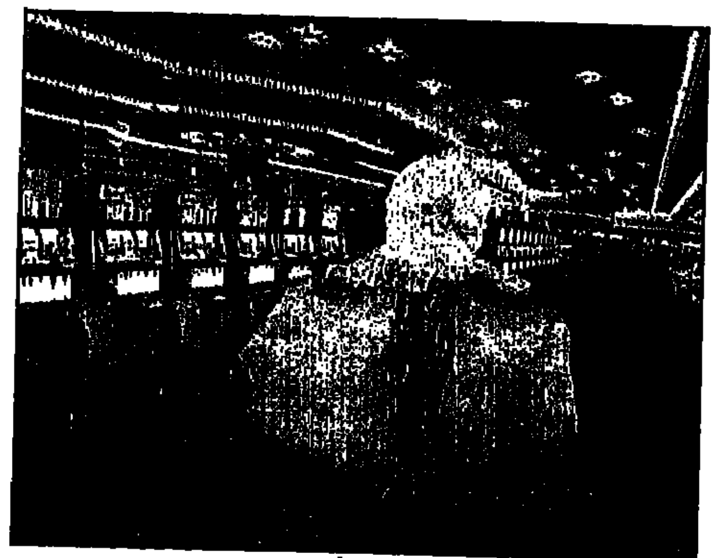
מכונות מזל וקאזינו. בסוף כולם מגיעים לשם

הפורום בסיזר פאלאס. עיר רומית באמצע נוואדה

ב־72 מסלולים מסביב לעולם

חברת בוא ניסע מציעה מספר שיא של 72 מסלולי טיולים בכל העולם. החל מטיולים של 8 ימים ועד טיולים של 28 יום.

41 טיולים לאירופה, 18 טיולים ליעדים רחוקים כמו ארה"ב, סין, מקסיקו, הודו ועוד, 9 טיולים לאגן ים התיכון, ו־4 טיולי עומק גיאוגרפיים.

דוגמאות (המחירים לא כוללים טיסות): ● 17 יום לספרד, איטליה ושוויץ במחיר של 1,430 דולר לאדם ● 18 יום לבודפשט, פראג, פריס ולונדון במחיר של 1,630 דולר לאדם ● 8 ימים של טיול ונופש ליוון במחיר של 1,550 דולר לאדם ● 18 יום בספרד ובמרוקו במחיר של 1,550 דולר ● טיול משפחות של 14 יום לארה"ב, במחיר של 945 דולר לאדם. החברה מציעה גם חבילות. תיור לתאילנד החל מ־949 דולר כולל טיסות, להונג קונג החל מ־159 דולר עבור 3 ימים לא כולל טיסות, לאיסטנבול החל מ־340 דולר ל־4 ימים כולל טיסות ולאנטליה החל מ־275 דולר ל־4 ימים כולל טיסות.

מראה של מיליון דולר

מיליון דולר הושקעו לאחרונה במרכז הבריאות מצפה הימים, שבין ראש פינה וצפת. נבנו שש סוויטות מפוארות, ובית מאפה. כמו כן הוקם במקום גלריית אמנים. חופשת שבוע בריאות והרזיה, מציעים היום במצפה הימים החל מתל אביב למחויים הדרכה אישית ומחושבת לכל אורח. בקופי שבוע מציעים לכל אורח לילה שלישי חינם, או אחת הסוויטות החדשות. בתמונה: אחת ... מחיר של לילה לזוג – 1,295 שקל.

גרמניה המזרחית מתרפקת על העבר

ארון של השטאזי. לא השתחררו מהאימה

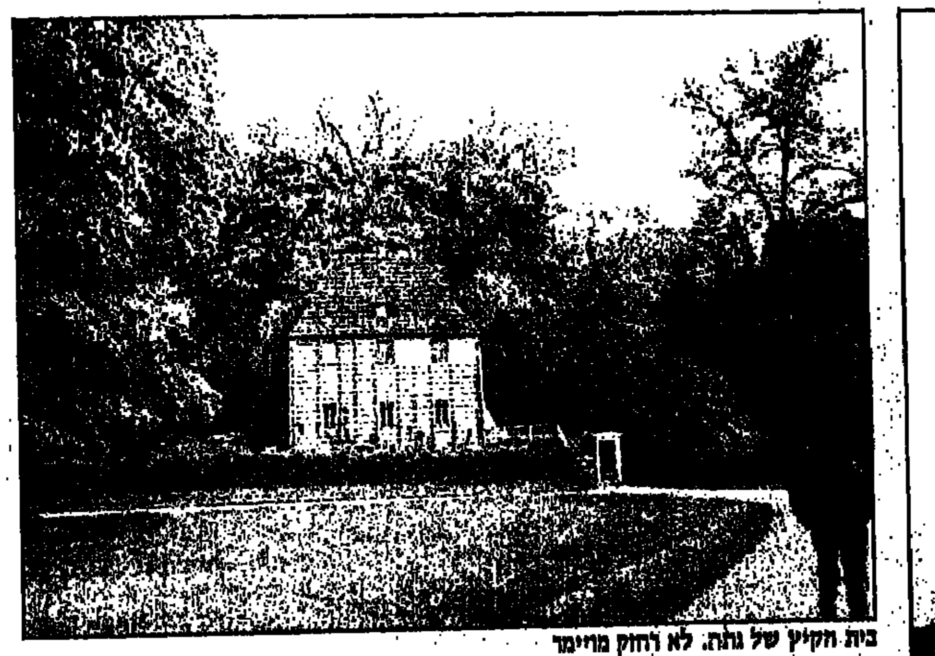
בית הקיץ של גתה. לא רחוק מוויימר

המטבח של גתה. בדיוק כמו שהיה

מאת ישראלה שקד

גרמניה המזרחית מאי 95'. חמש וחצי שנים לאחר נפילת החומה והאיחוד בין שתי הגרמניות, ותושבי גרמניה המזרחית עדיין מבולבלים. אומנם, הסממנים המערביים, כמו מכוניות מערביות ורשתות שיווק גדולות כמו קודה, ופי. אנד איי, פלשו לכאן מזמן. מכוניות תוצרת גרמניה המזרחית כמו טרבאנט, כבר לא נראות כמעט בחוצות הערים. אבל עקבות השנים הקומוניסטיות עדיין ניכרים.

תנופת הבניה במה שהיתה גרמניה המזרחית בעיצומה, אך התקווה הכלכלית הגדולה שם היא התיירות. הגרמנים מקווים לנצל את גלי ההתרפקות על העבר והנוסטלגיה כדי להביא כמה שיותר תיירים. אין להם ברירה. התעשיה המזרחית קרסה בפני הטכנולוגיה המערבית, והאבטלה מגיעה ל־15% עד 20%.

בגוסלר, שבהרי הרץ, שיחזרו את העיר העתיקה – בתי עץ, רחובות מרוצפים ומוזיאונים המתארים את החיים בעיר בימי הביניים. במגדנבורג, בתוך פארק ענקי ממוקם מלון הרנקרוג, המלון הגדול והמפואר ביותר בגרמניה המזרחית השוכן בטירה עתיקה מהמאה הי"8.

ויימר היא עיר קטנה, שחיים בה 60 אלף תושבים. אך מדי שנה היא מושכת אליה כ־1.5 מיליון תיירים. ויימר היתה מרכז תרבותי במאה הי"18. חיו בה וולפגאנג גתה, פרידריך שילר, יוהאן סבסטיין באך ואחרים. אחת האטרקציות בוויימר היא ביתו של גתה. גם בית הקיץ שלו שוכן לא רחוק מהעיירה – בפארק אנגלי רחב ידיים. בוויימר גרה גם שרלוטה שטיין, אהובתו של גתה, שהיתה נשואה, אם ל־5 ילדים ומבוגרת מגתה ב־7 שנים.

בביתו הגדול של גתה שתי קומות. העליונה נותרה בדיוק כפי שהיתה כשחי בה גתה, ואילו בתחתונה נבנה מוזיאון גתה. בחדר השינה שלו ניצבת הכורסה עליה נפטר מדלקת ריאות. על פי המיתוס, בעצרו מחוגי שעון הקיר בביה בשעת הפטירה. תמונות אשתו ובנו מעטרות את הקירות. חדרי המגורים בבית צבועים בגוונים שונים. גתה האמין בהשראת הצבע על מצב הרוח. בבית נמצא אוסף אבנים, שקופות, וכן עותקי ציורים ופסלים של אמנים ידועים. את המקוריים העניק גתה למוזיאונים.

סביב בית הקיץ שלו החל גתה בחפירת בית בירה תת קרקעי, ובשנה הבאה יפתח המקום לתיירים.

לייפציג, העיר השניה בגודלה, במה שהיה פעם גרמניה המזרחית היתה עד מלחמת העולם השניה מרכז יריד ותעשיה אירופי גדול. היום גם היא מתרפקת על עברה. בעיר נמצא בין השאר בית ה"גוואנט האוז", התזמורת הידועה של גרמניה, שמנצחה הוא קורט מזור, אתר מפורסם נוסף בעיר הוא בית האופרה המפואר. בעיר העתיקה של לייפציג, שופץ הבית בו התגורר יוהאן סבסטיאן באך. בכנסיה הסמוכה, שבה הוא קבור, ניצב העוגב עליו ניגן.

מוזיאון השטזי (משטרת הבטחון של המשטר הקומוניסטי), מנציח את ההיסטוריה מן עבר הלא רחוק. המוזיאון ממוקם כאתר המיבנים שבו שכנה אחת המפקדות הידועות לשימצה של הארגון. מוצגים בו פריטים, מיסמכים נשק, מרים, וחדרי החקירות. הצילומים הרבים ממחישים את הפחד והאימה ששררו בתקופת השלטון של המשטר הקודם. אך יותר מכל ממחישים את האווירה סיפוריהם האישיים של מדריכי התיירות, המספרים על אורח חיים שקשה להם עדיין להשתחרר ממנו.

ארוחות גורמה מקפריסין ועד בריטניה

ארבעה שפים יגישו ארוחות גורמה בראש הנקרה ובמבצר יחיעם במסגרת "דרך האוכל"

המועצה האיזורית מטה אשר בשיתוף עמותת התיירות הגליל המערבי, האיחוד האירופי, חוג אשפי המטבח בישראל ומשרד התיירות, הסוכנות היהודית ויזמים נוספים אחראים לפסטיבל הגסטרונומי 1995. זוהי השנה השניה שאירוע זה מתקיים, והוא מהווה את גולת הכותרת של "דרך האוכל" בגליל המערבי ומשגב.

האירוע יערך ב־7 עד ה־10 ביוני בשניים מהאתרים המרהיבים בצפון הארץ – מבצר יחיעם וראש הנקרה. ארבעה שפים – מקורסיקה, קפריסין, בריטניה ואיטליה יגישו ארוחות גורמה בנות שש מנות לקהל סועדים מצומצם, על פי כל כללי הטקס, ועם מלצר אישי לכל שולחן.

● ב־7 ביוני, בשעה 13:00, יתקיים במבצר יחיעם כנס "המטבח הישראלי" בהנחיית אלינער רבין ובהשתתפות אנשי מקצוע. ביניהם: צחי בוקששתתר, דודי רוגוב, חנוך בר שלום, בלה אלמוג, אילן רוזנרג ועוד. בשעה 16:00 יתקיים קוקטייל פתיחת האירוע הגסטרונומי. ב־20:00 תוגש ארוחת גורמה קורסיקאית.

● ב־8 ביוני, בשעה 9:00, יתקיים בגשר הזיו סימפוזיון "דרך האוכל – גליל מערבי". ב־19:00 יתקיים קוקטייל בנקרות ראש הנקרה, ובשעה 20:00 תוגש ארוחת גורמה קפריסאית.

● ב־9 ביוני, יוגשו במבצר יחיעם טעימות יין סלקטר מייקבי כרמל מזרחי בשלושה מחזורים: 10:30, 11:30, 12:30. בשעה 19:00 יתקיים במבצר קוקטייל, ובשעה 20:00 תוגש ארוחת גורמה בריטית.

● ב־10 ביוני, בשעה 19:00 יתקיים קוקטייל איטלקי בנקרות ראש הנקרה, ב־20:00 תוגש ארוחת גורמה איטלקית.

מחיר ארוחה לאדם: 200 שקל, נוסע מתמיד באל על ישלם 150 שקל, בעלי ישראכרט־מאסטרכרט יוכלו לשלם 140 שקל ועוד 90 נקודות.

ארוחות ברוח הרנסאנס במבצר יחיעם

מעריב

בורסה

יום ה׳, כ״ה באייר תשנ״ה, 25.5.95

רווחי בנק טפחות זינקו ב־44% ל־34.6 מיליון שקל ברבעון הראשון

העליה החדה ברווחים נבעה בעיקר מסיבה חשבונאית – פערי מדדים בין שתי תקופות הדיווח

מאת יהודה שרוני

הרווח הנקי של בנק טפחות ברבעון הראשון של 1995 ב־ ...והסתכם ב־34.6 מיליון שקל. ...שלה מהדוחות הכספיים שפרסם אתמול. רווח זה מהווה תשואה של 20.8% על ההון העצמי שהסתכם ב־751.2 מיליון שקל.

טפחות הוא גדול הבנקים למשכנתאות. הוא נשלט על ידי בנק ...ומנוהל על ידי אורי וירצבורגר. מקורו של חלק משמעותי מהעליה ברווח נעוץ "בסיבה חשבונאית" שמקורה בפערי מדדים בין שתי תקופות הדו"ח. ללא פערי מדדים אלה היה הגידול ברווחי הבנק מסתכם ב־10.1% בלבד.

וירצבורגר. ירידה במרווח הפיננסי

האשראי לציבור כולל מענקים גדל ברבעון הנוכחי ב־5.9% והסתכם ב־1.3 מיליארד שקל. יתרת האשראי לציבור הסתכמה נכון לסוף מארס 1995 ב־16.9 מיליארד שקל. האשראי שניתן על אחריות הבנק גדל מ־40% במארס 1994 ל־48% כיום.

עלייה זו מוסברת בהמשך הירידה במתן ההלוואות מכספי תקציב המדינה. מנכ"ל הבנק, אורי וירצבורגר מציין כי שיעור הגידול ברווחות מפעולות מימון נמוך משיעור הגידול ביתרת האשראי. תופעה זו מוסברת בצימצום המרווח הפיננסי של הבנק.

כדי לשוב ולהעלות את המרווח הפיננסי, העלה בנק טפחות לפני שבועיים את הריבית על הלוואות המשכנתה בחצי אחוז לשנה.

מנכ"ל הבנק מציין כי העמלות על ההלוואות התקציביות (לזכאי משרד השיכון) ירדו בחודשים האחרונים במידה ניכרת וזאת בעקבות המלצות ועדת בראשות פרופ׳ יצחק סוארי וחיים בן דור, שהוקמה בעקבות דו"ח מבקר המדינה.

חברת פרוטארום תפוצל מתאי"פ ותפעל כחברה עצמאית; מניותיה ייסחרו בנפרד

מאת דן אמודי

חברת פרוטארום תתפצל מתאי"פ ותהיה חברה עצמאית. ...שתלווה כתוצאת תשקיף ומת... מניות תאי"פ יקבלו לידיהם מניות של פרוטארום. הפיצול יהיה ...במתכונתו לפיצול שנערך לפני מספר חודשים בין מפעלי ים המלח לחברת הברום, שתיהן מקבוצת כימיקלים לישראל.

בפרוטארום בודקים את האפשרות להוציא את המניות החדשות גם בבורסה בניו יורק ולא רק בת"א. מניותיה של תאי"פ נסחרות הן בתל אביב והן בניו יורק.

הפיצול וחלוקת המניות תשאיר בידי כל מחזיק נוכחי של מניות תאי"פ, מניות נוספות של פרוטארום כך שחלקם של המשקיעים במניות שתי החברות לא ישתנה.

בנימוקים להחלטת דירקטוריון תאי"פ לביצוע הפיצול צויין היעדר הקשר העסקי בין פרוטארום לתאי"פ (תעשיות אלקטרוכימיות) אשר יצר קושי למשקיעים פוטנציאליים אשר היו מעוניינים בהשקעה במגזר מסויים בלבד.

עיסוקה העיקרי של תאי"פ הינו בענף הפלסטיקה, בעיקר פי.וי.סי. ואילו פרוטארום עוסקת במגזר התמציות והכימיקלים המיוחדים.

לחטיבות אסטרטגיות התפתחות שונות לחלוטין. בעוד שבפרוטארום הכוונה היא ליצור פריסה בינ"ל רחבה באמצעות רכישה בהדרגה של עסקים העולים בקנה אחד עם עיסוקה, וחיפוש שותפויות אסטרטגיות עם יצרנים בינ"ל גדולים, הרי שבתחום הפלסטיקה בכוונת תאי"פ לשים דגש על התייעלות תוך הרחבת כושר היצור המקומי ושיפור איכות המוצר, עם דגש כלפי השוק המקומי.

בחברה הדגישו כי התוכנית הינה ראשונית וכי דרושים לה מספר רב של אישורים, ביניהם אישור הבורסה, רשות ניירות ערך הישראלית והאמריקנית, אישור הממונה על ההגבלים העסקיים, בנק ישראל, אישור הנושים המובטחים, נציב מס הכנסה ועוד.

חברת הברום: הרווח הנקי זינק ב־210%; המכירות גדלו ב־20% ברבעון הראשון

מאת דן אמודי

עליה חדה של 210% נרשמה ברווחי חברת הברום. ברבעון הראשון של השנה רשמה החברה רווח נקי של 13 מיליון שקל לעומת רווח של 4 מיליון שקל (שנבע כתוצאה מהטבת מס) ברבעון הראשון של שנת 1994.

החברה נהנתה מגידול בביקוש למוצריה. מכירות החברה צמחו ברבעון הראשון של השנה בכ־20% ל־282 מיליון שקל לעומת 234 מיליון שקל לפני כשנה. עיקר הגידול בזקף לטובת גידול במכירות חומרים מעכבי בעירה. חומרים אלו משמשים בתעשית הפלסטיקה והאלקטרוניקה. בפריסה גיאוגראפית גדל משמעותית חלקו של היצוא לארצות מזרח אסיה.

עליה במחירי המכירה ושינוי תמהיל המכירות תרמו לצמיחה של 36% ברווח הגולמי שהסתכם ב־63.8 מיליון שקל לעומת 47.2 מיליון שקל ברבעון המקביל אשתקד. ריסון בהוצאות המו"פ, המכירה, ההנהלה והכלליות, הקפיצו את הרווח התפעולי של חברת הברום ב־123% ל־22.4 מיליון שקל לעומת 10.1 מיליון שקל לפני כשנה.

לחברת הברום הוצאות מימון גדולות בשל רמת ההתחייבויות הגבוהה שלה. ברבעון הראשון של השנה הסתכמו הוצאות אלו ב־8.6 מיליון שקל לעומת 9.2 מיליון שקל ברבעון הראשון אשתקד.

הרווח לפני מס הסתכם ב־16.4 מיליון שקל לעומת רווח סמלי של 290 אלף שקל בלבד ברבעון המקביל אשתקד.

במהלך השנה החולפת הגדילה חברת הברום את התחייבויותיה השוטפות ב־69% ל־704 מיליון שקל. עיקר הגידול נובע מאשראי בנקאי לטווח קצר. הרכוש השוטף של חברת הברום מסתכם נכון לסוף חודש מארס ב־936 מיליון שקל. הונה העצמי של החברה עומד על כ־510 מיליון שקל – כ־32% מסך כל המאזן.

עושה שוק

צבי ילינק

פישמן מתחיל לשלם על ההימור היפני

אליאנס פירסמה אתמול את התוצאות העיסקיות לרבעון הראשון. צריך לקוות שאליאנס לא מרמזת על מה שצפוי ברווחות הכספיים של החברות האחרות מקבוצת פישמן. חמש השורות הראשונות בדו"ח הרווח והפסד משקפות את השיפור התפעולי שהציגה החברה ב־94׳. המכירות עלו כ־21% ל־94 מיליון שקל, הרווח הגולמי נותר בשיעור של 25% מסך המכירות והרווח התפעולי עלה ב־24% ל־11.9 מיליון שקל. עד כאן יכולים המשקיעים ופישמן להתענג על התוצאות.

כשוקי ההון הבינלאומיים אופיינו החודשים האחרונים בפעילות ערה. הדולר האמריקני שקע, כמעט בכל יום, רמות שפל חדשות ומנגד נרשמה התחזקות דרמטית במחיר המרק הגרמני והין היפני. כל זה נגד את ההערכות המשקיעות אשר צפו התחזקות בשער הדולר מול הין והמרק על רקע העליה בריבית בארה"ב והשיפור בכלכלה האמריקנית.

אליעזר פישמן, בעצמו או בעזרת יועציו, הגיע למסקנה דומה. בשלהי 94׳ הוא החליט להמיר חלק גדול מההלוואות השיקליות והדולריות להלוואות צמודות ין למרות שאין לחברה חשיפה למטבע היפני. הריבית נמוכה מאד, אמר בוודאי פישמן לעצמו, וגם ההצמדה תשחק לטובתי. פישמן חילווה כנגד הין ואף הימר בכיוון זה באמצעות עיסקאות פורוורד.

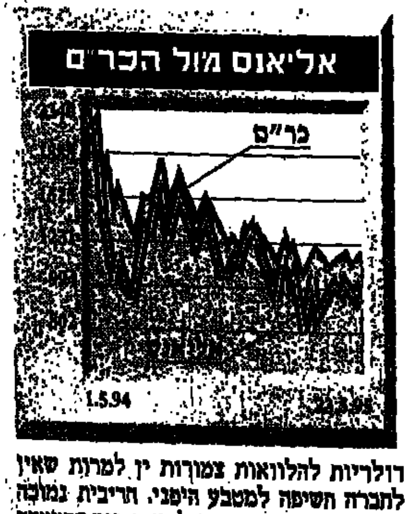

השורה השישית בדו"ח הרווח והפסד מגלה את המחיר ששילם פישמן על ההימור היפני ברבעון ראשון. לו ההערכות היו מגשימות את עצמן הכל היה נראה אחרת ופישמן היה בוודאי הגדול מכולם. זה לא קרה, ההימור לא הצליח. הוצאות המימון זינקו ברבעון החולף ל־19.7 מיליון שקל. עסקאות הפורוורד, שצריכות במהותן להקנות ביטחון למשקיע, הסבו לפישמן נזק כספי של 12.9 מיליון שקל. החלוואות בייגים הסבו לו נזק נוסף של 7.7 מיליון שקל. התוצאה באה לידי ביטוי בשורה התחתונה – הפסד נקי של 8.3 מיליון שקל.

בנוסף צריך לציין כי היקף עסקאות הפורוורד של אליאנס הגיע ברבעון החולף ל־178 מיליון שקל. 59% מהיקף המאזן וגבוה ב־24% מההון העצמי של החברה.

אליאנס היא כנראה רק קצה הקרחון. הכו לכלכלית ועוד תתגעגעו לאליאנס. הוצאות המימון הגדולות הן כנראה חלק מהשגרה בקבוצת פישמן. פעם זו הבורסה שאשמה, פעם זו הריבית ופעם זה הין. מימי דיגר־פישמן ועד לין הסיכון וההימור הם מבנה משותף בולט.

צינורות המזרח התיכון זכתה בפרויקטים ב־53 מיליון שקל

צינורות המזרח התיכון, יצרנית הצינורות מקבוצת כור תעשיות, זכתה לאחרונה בכמה פרויקטים בהיקף של 30 מיליון שקל. מדובר בצינורות פלדה בעלי קוטר גדול ובציפויים חיצוניים ופנימיים.

בין הפרויקטים, אספקת צינורות לקו מי הקולחין באילת. הקו, שאורכו 35 קילומטרים מאילת ליטבתה, הוזמן ע"י המועצה האיזורית חבל אילות ועיריית אילת בעלות של 11 מיליון שקל. פרויקט שני הינו החלפת קו מי הקולחין באזור יבנה באורך של 7 קילומטרים. הקו הוזמן ע"י חברת מקורות בעלות של 5 מיליון שקל. פרויקט שלישי, הגדול מכולם, הינו קו חדש באורך של 20 קילומטרים להולכת מים מעורד למישור רותם בו נמצאים מספר מפעלים כימיים גדולים. עלות הקו – 15 מיליון שקל.

החברה תספק צינורות אלו ממפעלה שבצריפין שם השקיעה החברה בשנים האחרונות מיליוני דולרים בהרחבה ושיפור כושר היצור. בשנת 1995 מתוכננת השקעה נוספת בקווי יצור, בבקרת איכות ובאמצעי שינוע חדשים.

דן אמודי

חברת אלסינט ניצחה במשפט שניהלה נגד בנק מקוריאה

חברת אלסינט זכתה במשפט שניהלה כנגד הבנק המסחרי של קוריאה. החברה תבעה מהבנק תשלום של מכתב אשראי בסך מיליון דולר שהבנק הקוריאני סירב לכבד.

הבנק המסחרי של קוריאה העביר בעקבות הפסיקה כ־1.5 מיליון דולר במזומן, כולל תשלום וריבית לכל התקופה.

לדברי המשנה לנשיא אלסינט, אריצי ירום, הסיבה האמיתית לסירוב הבנק היא ההסתבכות כספית של המפיץ שפתח את מכתב האשראי. הבנק, כתוצאה ממחדל, כך לדברי ירום, לא קיבל מאותו מפיץ את הבטחונות המתאימים לתשלום. למרות זאת דאגה אלסינט להתקין את המערכת ולספק את שירותי התחזוקה המתאימים. "מדיניות החברה היא למנוע פגיעה במשתמש הסופי", מסר ירום.

לאחרונה הכפילה אלסינט את פעילותה בקוריאה ומספקת למדינה סורקים טומוגרפיים, מערכות להדמיה בתהודה מגנטית ומערכות ממוגרפיה בהיקף שנתי של 2.5 מיליון דולר.

דן אמודי

בעלי השליטה באיילון יזרימו לחברה עוד 12 מיליון שקל

בעלי השליטה בחברת הביטוח איילון מתכוונים להזרים לחברה 12 מיליון שקל נוספים, וזאת כחלק מתכניתם להפוך את איילון לחברת אחזקות.

חברת האחזקות החדשה תשלוט בזרועה האחת בחברת הביטוח ובזרועה השניה בענף ההשקעות.

הבעלים עדיין לא החליטו באיזו דרך להזרים את הכסף (כמו הנפקת זכויות בבורסה או הקצאה פרטית).

הונה העצמי של איילון עומד כיום על 38.8 מיליון שקל והוא גבוה ב־6.6 מיליון שקל מההון המינימלי הנדרש על פי תקנות הפיקוח על עיסקי ביטוח.

הון כולל של 50 מיליון שקל ייתן בידי הבעלים מנוף לביצוע עיסקות נוספות. בין התחומים שהחברת הביטוח איילון מתכוונת להיכנס אליהם כבר בתקופה הקרובה: ענף מימון וענף התיירות.

יהודה שרוני

אמנת: נמשך הגידול ברווח הנקי; ירידה ברווח התפעולי

חברת אמנת ממשיכה במגמה של שיפור בתוצאות העיסקיות מאז החלה להיסחר בבורסה בראשית 1994 ומדווחת על רווח נקי של 1.2 מיליון שקל ברבעון הראשון של השנה – גידול של 25% לעומת הרבעון המקביל אשתקד.

סך הכנסות הקבוצה ברבעון הסתכמו ב־15 מיליון שקל בהשוואה ל־9.8 מיליון ברבעון המקביל – עליה של 53%.

הרווח הגולמי הסתכם ב־2.4 מיליון שקל לעומת 2.3 מיליון ברבעון המקביל. הוצאות ההנהלה והכלליות שרשמו גידול של 36% הביאו את הרווח התפעולי ל־1.7 מיליון שקל – ירידה של 9.5% בהשוואה לרבעון המקביל אשתקד. הכנסות מימון של 200 אלף שקל לעומת הוצאות מימון של 260 אלף, ברבעון המקביל, הביאו לבסוף את החברה לרשום גידול של 25% ברווח הנקי.

קבוצת אמנת עוסקת בייעוץ וניהול פרוייקטים הנדסיים ובפיתוח מערכות מידע ותוכנה.

אייל שורץ

חדש בחיפה ובבאר־שבע

למנוי חייג חינם 177-022-4789

בוקר טוב! הקפה מוכן, הקרואסון חם, הביצה כבר מבושלת ויש מעריב ליד הדלת

עד שבע בבוקר העיתון אצלכם

זה פינוק קטן, אבל הוא יכול לשנות לכם את היום: מעריב חם וטרי – כל בוקר, מעבר לדלת. פותחים את העיניים, פותחים את הדלת, פותחים את העיתון ופותחים את היום.

לא צריך לרדת למטה

מנויי מעריב מקבלים את מעריב עד הבית. לא עד תיבת הדואר, ולא עד הבית של השכן, אלא עד השטיח הקטן שלפני דלת הכניסה לדירה שלכם. יותר קרוב מזה – אין.

יחד עם ארוחת הבוקר ובדרך לעבודה

עד שתגיעו לעבודה תדעו הכל: על ההתרגזות האחרונה של ראש־הממשלה, על הפשלה האחרונה של הפועל תל־אביב, ועל התסבוכת האחרונה בבורסה. יותר מעניין לקרוא מעריב ויותר מעניין לקרוא מעריב בבוקר.

אזורי חלוקה: ת"א רבתי, גבעתיים, ר"ג, בני־ברק, אור יהודה, יהוד, קיראון, רמה"ש, הרצליה, רעננה, כפר־סבא, נתניה, יבנה, אזור, הוד השרון, חולון, בת־ים, ראשון לציון, רחובות, נס־ציונה, פ"ת, באר־שבע, מכבים/רעות, נווה מונסון, ק. אונו, אשקלון, אשדוד, גבעת שמואל, בצרה, סביון, כוכב־יאיר, בני־ציון, עין ורד, חרות, כפר־אז"ר, רמת־אפעל, ראש העין, כפר־הס, כפר רות, גני־תקוה, נווה־ימין, נווה־ירק, שדה ורבורג, גבעת סביון, גני אפק, צופית, אורנית, פרדסיה, קרית־אתא, קרית מוצקין, קרית־ביאליק, קרית־ים, קרית־חיים, נוש תל־מונד, חדרה, אבן יהודה, אלפי מנשה, בית שמש, בית יצחק, באר־יעקב, גני־עם, גן־חיים, ניצני עוז, הדר־עם, רמות השבים, כפר חיים, כפר ידידיה, כפר מל"ל, להבים, מיתר, ניר צבי, עומר, צורן, קדימה.

בקרוב גם בשאר חלקי הארץ.

יותר מעניין לקרוא **מעריב**

רווחי קבוצת מגדל גדלו ב־114% ל־18.2 מיליון שקל ברבעון הראשון

מנכ"ל החברה: הפסדי עתק נוספים בביטוח רכב יהוו סכנה של ממש למספר חברות ביטוח

מאת יהודה שרוני

לוי. נמחקו ההפסדים בבורסה

הרווח הנקי של קבוצת מגדל גדל ברבעון הראשון של 1995 ב־114% בהשוואה לתקופה המקבילה אשתקד והסתכם ב־18.2 מיליון שקל. מגדל פירסמה את המאזן המאוחד הכולל גם את המגן, שמשון, סלע ומטוי. דובר מגדל מסר כי המאזן הנפרד של החברה יפורסם במרוצת הימים הקרובים.

רווחי החברה בביטוחי רכוש ירדו מ־18.4 מיליון שקל ברבעון הראשון של 1994 ל־955 אלף שקל ברבעון הראשון של '95. ההסבר העיקרי לירידה ברווח בסעיף זה הוא הפסדים שצברה החברה בענף ביטוח הרכב. הרווחים בביטוח חיים גדלו מ־38.5 מיליון שקל ל־44 מיליון שקל.

מה שמסביר את השיפור ברווחיות מגדל למרות המצב הקשה בענף הרכב הוא היעלמות ההפסדים הגדולים שצברה החברה [...] ההון. ברבעון הראשון של 1994 הפסידה החברה 34.4 מיליון שקל בבורסה [...] הראשון של 95' היא הרוויחה 236 אלף [...]

מחזור הפרמיות של החברה בביטוח [...] הסתכם ברבעון ב־440 מיליון שקל. [...] הפרמיות בביטוח חיים הסתכם ב־483 מיליון שקל. עתודות הביטוח של החברה הסתכמו ב־10.6 מיליארד שקל בהשוואה ל־9.4 מיליארד שקל בתקופה המקבילה אשתקד.

מנכ"ל מגדל, עוזי לוי, מסר כי אם יימשכו הפסדי עתק נוספים בביטוח רכב, הם יהוו סכנה של ממש למספר חברות ביטוח. לדבריו, שיטת הפיקוח על מחירי ביטוח הרכב בתקופה של שינויים כה חדים בתביעות אינה גמישה דיה.

מגדל בשליטת חברת [illegible] אל ומנוהלת על ידי עוזי לוי.

פקר פלדה: עלייה חדה במכירות וברווחים ברבעון הראשון של השנה

מאת דן אמודי

גידול חד של 84% ברווחים של חברת פקר פלדה. ברבעון הראשון של השנה רשמה החברה רווח של 5.5 מיליון שקל לעומת רווח של כ־3 מיליון שקל ברבעון המקביל אשתקד. העליה בתוצאות הכספיות נובעת מעליה של 43% במכירות החברה ועליה של 64% ברווח הגולמי.

יו"ר החברה, יוסף פקר, מסר כי השיפור הניכר ברווחי הקבוצה ברבעון הראשון הינו המשך למגמה שהחלה ברבעון קודם ופועל יוצא מהצלחת החברה להתייעל.

הכנסות החברה הסתכמו בכ־137 מיליון שקל לעומת כ־96 מיליון שקל לפני כשנה, עליה של 43%. מרבית הכנסותיה של החברה נובעות ממגזר הפלדה. החברה עוסקת גם בתחום הקרמיקה באמצעות נגב קרמיקה.

הגידול במכירות נבע מגידול בביקוש ומעליית מחירי המכירה. הרווח הגולמי טיפס ב־64% ל־30.7 מיליון שקל לעומת 18.7 מיליון שקל ברבעון הראשון של שנת 1994. הוצאות המכירה גדלו ב־43% והוצאות ההנהלה והכלליות צמחו ב־30% ל־9 מיליון שקל.

הרווח התפעולי זינק ב־130% והסתכם ב־12.9 מיליון שקל בהשוואה ל־5.6 מיליון שקל לפני כשנה.

גידול של פי 10 בהוצאות המימון [...] מיליון שקל כתוצאה מעליית הריבית במשק מיתן את הגידול ברווח לפני מס שהסתכם ב־9.2 מיליון שקל לעומת 5.3 מיליון שקל ברבעון המקביל בשנת 1994.

התחייבויותיה השוטפות של פקר פלדה עלו במהלך השנה ב־28% ל־190 מיליון שקל לעומת הון עצמי של 87 מיליון שקל המהווה כ־23% מכלל המאזן.

דובק הרוויחה ברבעון הראשון 518 אלף שקל

מאת אייל שוחט

חברת דובק רשמה בסיום הרבעון הראשון של 1995 רווח נקי של 518 אלף שקל. זהו גידול של 46% לעומת רווח נקי של 354 אלף שקל ברבעון הראשון בשנת 1994.

סך מכירות הסיגריות הישראליות ברבעון הראשון הסתכמו ב־177 מיליון שקל. בניכוי מיסי הקניה, וביחד עם מכירות הסיגריות המיובאות ע"י דובק, הסתכמו הכנסות החברה ברבעון ב־53 מיליון שקל. זו ירידה של 5% בהשוואה לרבעון המקביל אשתקד וירידה בשעור זהה בהשוואה לרבעון הרביעי של 1994.

הרווח הגולמי ברבעון הסתכם ב־12.8 מיליון שקל והיווה כ־24% מהמכירות, גידול של 6% לעומת רווח גולמי של 12 מיליון, ברבעון המקביל אשתקד.

הוצאות המכירה, הנהלה וכלליות ירדו ב־11% והביאו את החברה לרווח תפעולי של 1.8 מיליון לעומת הפסד תפעולי אשתקד. הוצאות מימון בסך 850 אלף שקל הביאו את הרווח הנקי לחצי מיליון שקל.

תא"ת תייצר טורבינות חירום למטוסי F-16

מאת אייל שוחט

חברת תא"ת תייצר באופן בלעדי טורבינות לאספקת כח חירום למטוס F-16 עבור חברות לוקהיד ואלייד סיגנל.

ערך ההזמנות המיידיות של תא"ת משתי החברות מסתכם בכ־11 מיליון דולר לשלוש השנים הקרובות. להערכתה, הפוטנציאל הכולל להזמנות, במסגרת הסכם בלעדיות הייצור, יניב לה הכנסות של כ־25 מיליון דולר בחמש השנים הקרובות.

בעבר ייצרה תא"ת חלק קטן ממערכות אלה עבור החברות האמריקניות. בעקבות ההסכם הפכה לספק הבלעדי של המערכות לכל מטוסי ה־F16 העתידיים, וכן, לכל חלקי החילוף והתחזוקה של המערכות עבור כל משתמשי המטוס בעולם.

צבר ההזמנות הכולל של תא"ת בתוספת הזמנות אלו, מסתכם בכ־50 מיליון דולר.

חברת תא"ת הפסידה ב־1994 10.4 מיליון שקל במחזור של 79 מיליון שקל בהשוואה לרווח נקי של 21.7 מיליון שקל במחזור של 76.5 מיליון ב־1993.

מניית אלאדין זינקה ב־63% ב־4 ימים; החברה: לא חלה התפתחות עיסקית מהותית

מאת דן אמודי

זינוק של 63% במחיר מניית אלאדין בתוך 4 ימים. דובר החברה מסר כי אלאדין אינה רואה שום סיבה עיסקית מהותית למהלך האחרון של המניה בבורסה, מעבר להערכה מצד המשקיעים למאמצי הגידול וההתפתחות של אלאדין.

שלשום בלבד זינקה המניה בכ־10% נוספים ובמחזור ענק של 15 מיליון דולר – מחזור הגבוה פי 20 מהמחזור היומי הממוצע במניית של החברה הקטנה. במהלך אותו היום כבר הספיקה מניית החברה לרשום עליה בשיעור של 21%.

מניית אלאדין פתחה את המסחר בוול סטריט אתמול אחר הצהריים במחיר של 22 דולר למניה, כמעט פי שלושה ממחירה לפני כחודשיים.

העליה התלולה במחיר המניה החלה שלושה שבועות לאחר הצגת הדו"חות הרבעוניים של אלאדין, דו"חות אשר הצביעו על עליה חדה במכירות וברווחים. משקיעים בארה"ב תירצו את העליות החדות בתחזיות אנליסטיות חיוביות לגבי התפתחות החברה בשנתיים הקרובות.

בשבועות האחרונים עורכת החברה מסע הסברה בקרב משקיעים בינלאומיים, במסגרתו פורסמו כתבות בעיתונות הכלכלית הבינ"ל ורשת בלומברג אף הוציאה קלטת וידאו שבה ראיון עם יונס מרגליות, מנכ"ל ונשיא החברה.

בימים הקרובים יערוך בנק ההשקעות אוסקר גרוס פרזנטציה של מספר חברות ישראליות בפני איגוד הסוחרים בניו יורק במסגרתו תוצג גם אלאדין.

חברת אלאדין מפתחת ומייצרת חומרה להגנת תוכנה. מוצר הדגל שלה, ה־HASP, הינו פלאג מיוחד המונע העתקה פיראטית של תוכנות.

מדור פרסומי
המדור הופק ע"י מאיה כהן "הפקות מדורים" טל: 03-378006

בריאות השן

בריאותה של השן אינה תלויה רק בחסדי מברשת השיניים, באפשרותה לספק מענה למכלול המחלות והדלקות התוקפות אותנו מדי פעם בפעם.
עובדות:
1. למברשת השיניים קשה להגיע לכל מקום בפה.
2. רובד החיידקים הוא הגורם המרכזי לדלקות חניכיים, לעששת ולריח רע בפה.
3. רק טיפול משולב של צחצוח שיניים + שטיפת פה + חוט דנטלי, מגיע לכל המקומות בפה.

תרודנט – תמיסה אנטי בקטריאלית המכילה כלורהקסידין W/V 0.2%, חומר המוכר כבעל יכולת בקטריוסטטית – בקטריוצידית, אפקטיבי כנגד חיידקים גרם־חיוביים וגרם־שליליים, לטיפול במקרים של דלקות חניכיים וכיבים בחלל הפה.
תרודנט –בטעם פפרמינט עדין.
דלקת חניכיים נגרמת כתוצאה של חדירת חיידקים החודרים במרווח שבין השן לחניכיים וגורמים לדלקת החודרת ומגיעה לרקמות עמוקות יותר ומביאה להחלשת אחיזת עצם בשן עד לאובדן השן.
תהליך זה נמשך זמן רב ואיננו מלווה בכאבים.
בדלקת חניכיים הצבע משתנה לורוד־אדמדם, החניכיים מתנפחות, והן מדממות בקלות.
דלקת חניכיים מהווה גורם מס' 1 לאובדן שיניים מעל לגיל 30.
בעזרת מברשת השיניים ניתן לנקות רק 3 מתוך 5 המשטחים המקיפים את השן.
שני המשטחים שבין השן לשיניים הסמוכות נותרים ללא ניקוי נאות. התוצאה: הצטברות של רובד (פלאק) ושיירי מזון הגורמות לדלקות שונות והתפתחות עששת השן.
ישנם פתרונות המיועדים לסייע בניקוי משטחים אלו.
תרודנט – נוזל לשטיפת הפה, לטיפול במקרים של דלקות חניכיים וכיבים בחלל הפה.
חוט דנטלי: סיב ניילון מיוחד המסיר בעדינות שיירי מזון שנדבקו בין השיניים ולאורך קו החניכיים.

מומלץ בכל פה
*בטעם פפרמינט עדין

שיווק: ת.ר. 2043, בית־מרכזים רח' משכית, א ת. הרצליה פיתוח 46120
טל': 09-557942, פקס: 09-557443

שטיפת פה אלמקס
שטיפת פה המיועדת למניעת היווצרות רובד חיידקים ועששת ולרענון הפה. זו שטיפת הפה היחידה בישראל שאיננה מכילה צבעי מאכל (שקופה) ואיננה מכילה אלכוהול.
שטיפת אלמקס מכילה שילוב של 2 חומרים פעילים (אמין פלואוריד וסודיום פלואוריד) שהוכחו כיעילים ביותר במניעת עששת.
המוצר מתאים הן למבוגרים והן לילדים ומומלץ לשימוש פעמיים ביום, לאחר צחצוח השיניים.

סקירת המסחר
צבי ילינק

תדיראן: כנגד כל הציפיות

בניגוד לכל הציפיות. כאשר פורסמו הדו"חות הכספיים של תדיראן לרבעון הראשון של 95', היתה תמימות דעים כי מניות החברה עלולות לסבול מירידות חדות. אחרי המפגה העיסקי ואחרי הריווחיות שהציגה החברה בתשעה רבעונים רצופים היו כל הסימנים הטובים להאמין שכך אכן יקרה. אבל ציפיות לחוד ומציאות לחוד.

ראשי תדיראן הצליחו, ככל הנראה, לשכנע את המשקיעים כי הגרוע מכל כבר מאחור. החברה ערכה ניקוי אורוות מקיף, הם בוודאי קפו, והמשקיעים הסכימו לקבל את ההפסד כמחיר לעתיד המבטיח. ביום שלישי, מיד לאחר פירסום התוצאות, ירדו מניות תדיראן ב־3% אך כבר בערב התהפכה המגמה. בניו יורק נסגר המסחר במניות תדיראן בעלייה של 4.3% ובמחיר של 16.6 דולר, לאחר שמניות החברה כבר הגיעו לשיא של 17.4 דולר.

עם פתיחת המסחר בתל־אביב נמשכה המגמה החיובית. למניות תדיראן הוזרם הביקוש הגדול ביותר בשוק המניות אשר הסתכם ב־8.5 מיליון שקל. בשלב המר"ץ עלו מניות תדיראן ב־9% ובסיום המסחר במשתנים הן עלו כ־10%. מחזור המסחר במניות אלו הסתכם אתמול ב־5.5 מיליון שקל. יצויין כי מתחילת השנה סבלו מניות תדיראן מלחץ מתמיד ומירידות שערים כתוצאה מההערכות המוקדמות לגבי ההרעה בתוצאות העיסקיות.

כור מרכזת ביקושים

כור, החברה האם, נהנתה אף היא מהפריחה של תדיראן. בבוקר ריכזו מניות כור ביקוש של כ־8 מיליון שקל, השני בגודלו בשוק. ובסוף יום המסחר עלו מניות כור ב־4% תוך כדי מחזור של 4.5 מיליון שקל. אגב, מניות של חברות נוספות בקונצרן כור נהנו אתמול מביקושים בולטים. מכתשים ריכזה ביקוש של 2 מיליון שקל ועלתה בסוף היום ב־3.5% החברה הבת שלה, אגן, ריכזה ביקוש של 1.5 מיליון שקל ועלתה בסיום ב־3.5%. שתי האחרונות הציגו השבוע דו"חות כספיים משופרים לרבעון הראשון של השנה.

עם פתיחת המסחר הוזרמו לשוק המניות ביקושים בהיקף של כ־80 מיליון שקל ומולם הוזרמו היצעים של כ־18 מיליון שקל. רוב

תדיראן - למרות הדו"ח

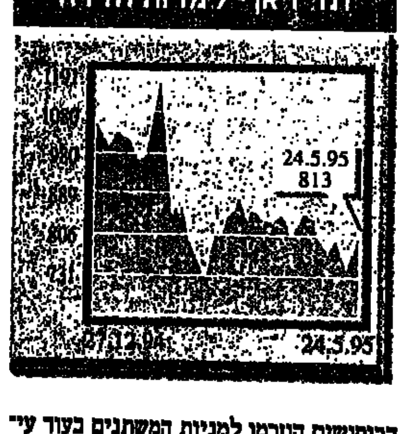

הביקושים הוזרמו למניות המשתנים בעוד עיקר ההיצעים הופנו למניות הכר"ם. בשלב המר"ץ עלה המדד בשיעור ממוצע של 1.01% ובכך ניתן האות ליום נוסף של עליות.

העלייה במדד המשתנים היתה עיקבית. בסיום המסחר עלה מדד מניות המשתנים ב־1.61% והגיע לרמה של 179.49 נקודות. מדד המעו"ף עלה ב־1.37% והגיע לרמה של 182.13 נקודות ואילו מדד הכר"ם עלה בשיעור מתון של 0.61% והתייצב ברמה של 134.60 נקודות. מחזור המסחר שב וחצה את־מול את רף 100 מיליון השקלים והסתכם ב־108 מיליון שקל.

כאשר הבורסה עולה ושומרת על אווירה חיובית לאורך זמן צצות, בנקל, הסיבות. פעילים בשוק ייחסו אתמול את העלייה החדה לפירסומים על היקף הפעילות של המשקיעים הזרים, לעובדה שקרנות הנאמנות נהנות מיציבות בימי המסחר האחרונים, דבר שבא לידי ביטוי בפעילות מוגברת של המבצעים של קרנות הנאמנות ולפעילות שחקני המעו"ף לקראת יום המסחר האחרון באופציות לחודש מאי הבוקר. בנוסף, נתלו הפעילים בבורסה בדו"חות הכספיים לרבעון הראשון. מרבית החברות שפירסמו עד עתה את הדו"חות הכספיים לרבעון החולף הציגו שיפור בריווחיות בהשוואה לרבעון המקביל אשתקד.

ומסימני האביב בבורסה. אחד ממנהלי התיקים סיפר לנו אתמול כי בימים האחרונים החלו להתעורר משקיעים רדומים. פתאום מתחדשים הטלפונים, לפתע מתחדשת ההתעניינות בשווי השוק של התיק ואפילו חוזרות השאלות – מה דעתך על אופציה 6 של טרוקדרו.

עלייה בולטת במשתנים היתה אתמול במניות תאת. האחרונה דיווחה כי חתמה על הסכם עם חברות לוקהיד ואלייד סיגנל לייצור טורבינות לאספקת כח חירום למטוסי אף־16. הפוטנציאל הכולל של הסכם זה לחמש השנים הקרובות הוא 25 מיליון דולר. בתגובה עלו מניות תאת ב־10%. תאת, כזכור, היתה אחת מהנהנות העיקריות בגאות הבורסאית ואחד מהסוסים האהובים. ההתנהגות של מניה זו היום היא אולי מסימני תקופה חדשה.

עליות בולטות היו גם במניות פקר, על רקע דו"ח כספי משופר, קרדן, על רקע נתוני מכירות מפתיעים של מכוניות אמריקניות, אזורים, בהשפעת הדו"חות הכספיים והנפקת הזכויות הצפויה בקרוב, טמפו, מרכבים ופלל במות. בניגוד למגמה נסחרו מניות בנק לאומי, קווי־אשראי וחנ"ל.

עליות לדנאל גרופ

בכר"ם בלטו עליות חדות בניירות הערך של דנאל גרופ אשר עלו בשיעור מקסימלי של 10%. דנאל הציגה בשנה החולפת הפסדים כבדים וההון העצמי שלה ממומן 1% מהמאזן. השבוע הודיע החברה על מימוש נכסים בהיקף של 7 מיליון דולר ובשוק ההון מקווים כי מכירות אלו יזרימו דם חדש לחברה.

בשוק אגרות החוב הצמודות למדד נמשכו אתמול הביקושים הערים, לאחר העליות החדות ביום שלישי על רקע התשואות הגבוהות הממשיכות לאפיין שוק זה. בפתיחת יום המסחר הוזרמו לשוק ביקושים בהיקף של כ־100 מיליון שקל ומולם הוזרמו היצעים של כ־35 מיליון שקל. יום המסחר הסתיים בעלייה מתונה של 0.01%, עדות למימוש הרווחים.

ביקושים ערים הוזרמו אתמול גם לאגרות החוב הצמודות למט"ח. בפתיחת יום המסחר הוזרמו לאגרות חוב אלו ביקושים בהיקף כולל של 85 מיליון שקל. מדד אגרות חוב אלו עלה בסוף היום בשיעור ממוצע של 0.02%.

מדד המשתנים

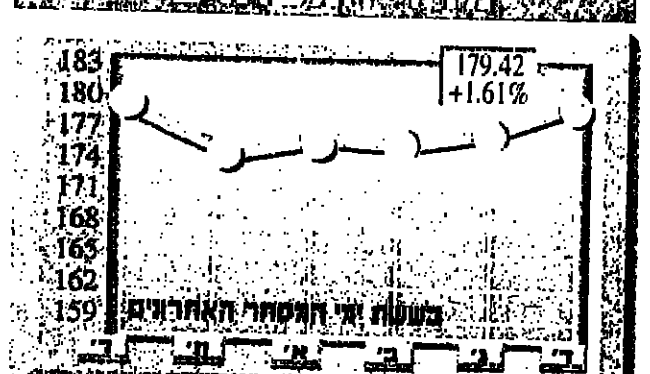

מדד המעו"ף

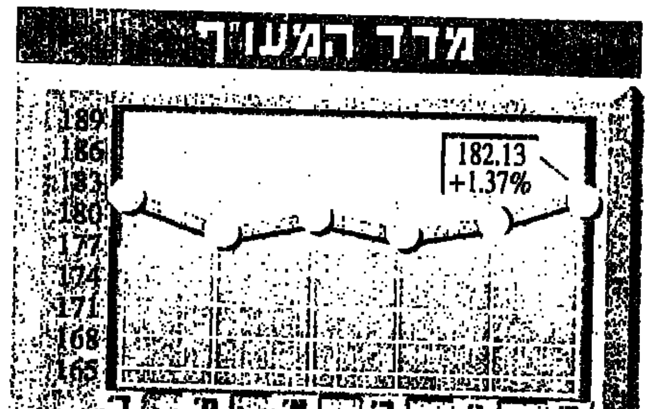

מחזור המניות החופשיות

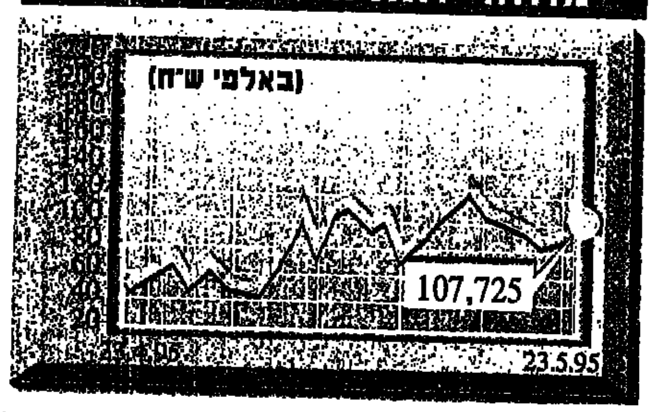

שוק המעו"ף
ד"ר רפי אלדור

יום הכישוף המשולש

היום חל יום הכישוף המשולש – אופציות המעו"ף לחודש מאי פוקעות.

למעשה הסליקה הכספית (העברת הכספים) מהמוכרים לקונים נעשית רק מחר, אולם מדד מעו"ף המתפרסם בסוף יום המסחר היום הוא הקובע את גובה התשלום.

יום הכישוף המשולש נקרא כך בארה"ב מאחר וביום זה קיימת אינטראקציה מיוחדת בין שלושה שווקים: שוק המניות (שוק נכס הבסיס), שוק החוזים העתידיים ושוק האופציות.

כפי שהוסבר ההתרחשות בתום המסחר במניות היא הקובעת לגבי שוקי הנגזרים. לפיכך קיים מאבק בשוק בין משקיעים הרוצים שהמדד יעלה לבין משקיעים הרוצים שהמדד ירד.

יום המסחר אתמול נפתח בעודפי ביקוש של כ־25 מיליון ש"ח בשלב המר"ץ ו־16 מיליון ש"ח בכר"מ. בסיום המסחר עלה מדד המעו"ף ב־1.37% ונסגר על 182.13 נקודות.

החוזה הסינטטי למאי נסחר ברמה של 182 נקודות – ברמת הספוט.

סטיית התקן של אופציות הקול ליולי עומדת על 24% ואופציות הפוט ליולי על כ־26%. סטיות אלה מצביעות על ציפיה להתייצבות של מדד המעו"ף.

בסה"כ נסחרו אתמול כ־26,100 יחידות אופציה בתמורה של כ־19 מיליון ש"ח. היקף מסחר זה במונחי נכס בסיס הינו 475 מיליון ש"ח.

נתון בולט במיוחד הינו היקף המסחר בקול 180 שעמד על 6,513 יחידות אופציה. נדגיש כי אופציות קול 180 נסחרת ברמה של המדד (ללא סטיית תקן), כלומר שאם מדד מעו"ף עולה ביום המסחר האחרון מחזיקי האופציה מרוויחים באופן מיידי ואם הוא יורד הם יפסידו את הפרמיה בלבד דהיינו כ־200 ש"ח.

פרמיה נמוכה זו של אופציה קול מצביעה על העובדה שקיימת ציפיה בשוק כי שחקני המעו"ף ינסו בכל כוחם למנוע עליה נוספת במדד המעו"ף.

למרות שמדד המעו"ף עלה בכ־1.4% מחיר האוכף על 180 לא השתנה ועומד עדיין על כ־230 ש"ח.

הכותב הינו מנכ"ל חברת דור ברגר שווקים עתידיים, הפועלת בשוק המעו"ף.

סקירת שוקי חו"ל בעמוד 22

דו"חות והודעות בורסה
אייל שוחט

ריג'נט תרכוש את שרתון אין באטלנטה

חברת ריג'נט השקעות תרכוש את מלון שרתון אין באטלנטה תמורת 11 מיליון דולר.

בימים אלה מנהלת ריג'נט משא ומתן עם בעלי המלון באטלנטה, ג'ורג'יה ארה"ב. ריג'נט מציינת כי הצעתה לרכישת המלון התקבלה על ידי המוכרים אך הרכישה הסופית מותנית בהשלמת המשא ומתן ובחתימה על הסכם מכירה אשר עדיין טרם נחתם.

הכנסות עצמון גדלו ב־21%

חברת עצמון שעוסקת ביצור, יבוא ושיווק של מרצפות ושיש, הרוויחה 104 אלף שקל לעומת הפסד של 826 אלף שקל ברבעון הראשון אשתקד. מחזור הכנסות החברה ברבעון רשם גידול של 21% לעומת הרבעון המקביל והסתכם ב־13.5 מיליון שקל לעומת 11 מיליון.

בהשוואה לרבעון האחרון של 1994 גדל מחזור הכנסות החברה ב־7%. הרווח הגולמי הסתכם ב־3.8 מיליון שקל ושיעורו ממחזור ההכנסות גדל ל־28% לעומת רווח גולמי של 2.5 מיליון שהיווה 22% מהמחזור. ברבעון הקודם היווה הרווח הגולמי 27% מהמחזור. את השיפור ברווח הגולמי מסבירה החברה בתהליך התייעלות בייצור מרצפות שהגדיל את הרווח הגולמי בתחום זה. ביתר המוצרים הנמכרים על ידי החברה לא חל כל שינוי מהותי בשיעורי הרווח הגולמי.

לאחר הוצאות המכירות, השיווק, ההנהלה והכלליות מסתכם הרווח התפעולי של החברה ב[...] מיליון שקל בהשוואה להפסד תיפעולי בסך מיליון שקל ברבעון המקביל וההפסד מתון יותר בסך 16 אלף שקל ברבעון הרביעי של 1994. הנהלת החברה מעריכה כי הוצאות החברה בתחום המכירות והשווק יגדלו ברבעונים הקרובים בעקבות הוצאות פרסום ופתיחת סניפים חדשים.

ריג'נט - מלון בארה"ב

לאחר תאריך הדו"ח, בחודש מאי הנוכחי, פתחה החברה סניף חדש באשדוד וכן סניף חדש נוסף ייפתח בחודש יוני הקרוב בראשון לציון. במקביל לפתיחת הסניפים נוקטת החברה בפעולות הרחבה של אולמות התצוגה בפתח תקוה וירושלים שיאפשרו לה להרחיב את סל המוצרים שתמכור.

לודזיה הרוויחה מיליון שקל

חברת לודזיה רוטקס הרוויחה מיליון שקל ברבעון הראשון של 1995, בהשוואה להפסד של מיליון וחצי ברבעון המקביל אשתקד.

לודזיה עוסקת בייצור מוצרי הלבשה תחתונה, גרביים ומוצרי הלבשה אופנתיים סרוגים. היקף מכירות החברה ברבעון הסתכם ב־17 מיליון שקל לעומת 14.1 מיליון ברבעון המקביל, גידול של 21%.

התפלגות המכירות מעידה על גידול במכירות של 21% בשוק המקומי וגידול של 18% במכירות לייצוא. הרווח הגולמי ברבעון הסתכם ב־5.2 מיליון שקל והיווה 31% ממחזור המכירות, בהשוואה לרווח גולמי של 3.2 מיליון בשיעור של 23% מהמחזור, ברבעון המקביל.

יאיר רוטלוי, יו"ר הדירקטוריון ומנכ"ל החברה, מסביר את המעבר לרווח בגידול במכירות בעיקר בארץ כאשר למרות הגידול במכירות בשווקי חו"ל פגע בה תיסוף השקל לעומת הדולר, שחל במהלך הרבעון, והניב לחברה תמורה שקלית נמוכה. כמו כן תוסיפו תהליכי יעול בתחום הייצור והשיווק לשיפור ברווח הגולמי. החברה רשמה הוצאות מימון מזעריות של 126 אלף שקל בהשוואה להוצאות מימון בסך 1.8 מיליון ברבעון הראשון של 1994, הרבעון הראשון של המפולת בבורסה. יחד עם זאת מבט במאזן החברה מגלה כי החברה מחזיקה כ־25% מסך המאזן, כ־25 מיליון שקל, בבטוחות סחירות. סכום זה מהווה כשליש מרכושה השוטף של החברה. מבנה ההון של החברה איתן כאשר הונה העצמי בסך 72 מיליון שקל מקיף כ־73% מסך נכסי המאזן.

החברה מציינת את המשבר הפוקד את ענף הטקסטיל בעקבות עלייה במחירי חומרי הגלם, שעלול לפגוע בריווחיותה במרוצת השנה במידה ולא תושג עליה במחירי מוצרי החברה.

שערי המשתנים

המניות הבולטות

העליות הגדולות היום

	שם המניה	% שינוי		שם המניה	% שינוי
1	צמחה	10.10	8	אמת	9.90
2	חרדאן	10.00	9	עמיר	9.90
3	וולקס	10.00	10	נמא תקשורת	9.90
4	חוסף	10.00	11	דנאל גרפ	9.90
5	ואוח אביב	10.00	12	כוויק	9.90
6	דלתא 3	10.00	13	ויסלנו	9.90
7	דלתא 1	10.00	14	חאת 5	9.80

הירידות הגדולות היום

	שם המניה	% שינוי		שם המניה	% שינוי
1	תול יהש	-10.40	8	זמבים	-9.50
2	חסון פ.נ.	-10.00	9	מסר ישראל	-9.00
3	ח אלקטרוניקה	-9.90	10	איכות שוקי הון	-8.40
4	מעוב	-9.90	11	מקסימה 5	-8.00
5	אופמן	-9.90	12	אריח	-7.90
6	רווכ	-9.90	13	פירכטוואר 1	-6.80
7	סולם קפיטל	-9.70		מוצ מעבדות	-5.90

התמורות הבולטות היום

	שם המניה	תמורה*		שם המניה	תמורה*
1	חרדאן	5489.8	8	פקר פלדה	2820.3
2	אלבית	4862.1	9	לאומי	2072.8
3	כור	4459.9	10	כלל תעשיות	1758.6
4	מבט	4029.3	11	דיסקונט השקעות	1667.6
5	בזק	3878.8	12	אזורים	1580.4
6	אמ	3115.3	13	אידבי פיתוח	1533.1
7	ביסקלים לישראל	2973.1	14	נייר חדרה	1515.1

העליות הגדולות החודש

	שם המניה	% שינוי		שם המניה	% שינוי
1	מרחב	83.70	8	תוסף	36.40
2	אברות	62.90	9	זהבי	31.70
3	באמל	60.40	10	אפליקום	30.30
4	טי. אר	57.00	11	ויים	30.20
5	ספוקרים	56.40	12	קווהול	29.90
6	חר	51.20	13	חסון פ.נ.	29.10
7	אורדע	42.50	14	קוסמק	29.10

הירידות הגדולות החודש

	שם המניה	% שינוי		שם המניה	% שינוי
1	דנאל גרופ	-64.20	8	שלג	-30.90
2	יוסי מרס	-40.70	9	בלרון	-30.50
3	אריח	-40.00	10	טמפר	-29.90
4	גליגר	-39.20	11	שמיר סמן	-29.90
5	אליעזי	-36.80	12	הידראוליקה עמ	-29.20
6	בידם	-34.40	13	אגאל	-28.80
7	תול יהש	-31.80	14	חמן	-28.40

* באלפי ש"ח

האופציות הבולטות

העליות הגדולות היום

	שם המניה	% שינוי		שם המניה	% שינוי
1	ביואר אפ 1	153.20	7	אנים אפ א	19.00
2	אל.אי.אם.אס אפ1	49.60	8	אוגרן אפ 1	15.10
3	תעלון נכסים אפ1	29.70	9	ברזר מחכת אפ 1	15.10
4	מכ"ם אפ 1	25.00	10	מאגב אפ 1	14.60
5	תוסף אפ	20.50	11	סתר שרותי יס אפ1	13.10
6	אלקטרה צרכ אפ 2	20.20	12	דסלנו אפ 1	12.00
	פיסיבי אפ 2	20.00		אפליקום אפ 1	12.00

הירידות הגדולות היום

	שם המניה	% שינוי		שם המניה	% שינוי
1	ביולאומי אפ 2	-48.90	8	עה אלקטו אפ 1	-18.80
2	יעסור אפ 2	-42.50	9	לף אפ 1	-17.40
3	פרן אפ 1	-33.60	10	פרמכימקה אפ 1	-13.80
4	מישור החוף אפ 3	-29.10	11	מטן אפ 2	-13.20
5	אם.פי.יי אפ	-28.60	12	קניכל אפ1	-12.00
6	תול אפ ה	-21.10	13	שיא אפ 2	-10.60
7	עמיור אפ 1	-19.80	14	לפידות יהש.אפ א	-10.50

התמורות הבולטות היום

	שם המניה	תמורה*		שם המניה	תמורה*
1	בזק אפ ב	205.7	8	כלל ישראל אפ 3	46.7
2	כור אפ 2	155.4	9	אורמת אפ 5	44.1
3	אנדרם אפ 2	91.9	10	מאגמה אפ1	43.6
4	רב קר אפ א	81.1	11	אלקטרה צרכ אפ 2	42.0
5	אמות אפ 1	69.9	12	סקופ אפ 1	41.8
6	עוקם אפ 1	64.2	13	אפריקה אפ 7	38.8
7	אל'כים אפ 2	52.7	14	לאומי משכנ אפ1	32.7

העליות הגדולות החודש

	שם המניה	% שינוי		שם המניה	% שינוי
1	ויסקו אפ 1	268.90	8	קוספרוס אפ 1	51.30
2	אל.אי.אם.אס אפ1	156.80	9	קומחל אפ 1	49.20
3	גרופית אפ 1	110.00	10	מי שולמית אפ 1	40.90
4	ספנות הכסף אפ 4	94.10	11	סאאסן אפ 1	33.60
5	כלל ישראל אפ 3	89.70	12	טף אפ א	26.50
6	סלימרח אפ 2	89.30	13	בזק אפ ב	25.30
7	מכ"ם אפ 1	67.30	14	חסון פ.נ. אפ 1	24.60

הירידות הגדולות החודש

	שם המניה	% שינוי		שם המניה	% שינוי
1	אוסיטק אפ 1	-91.70	8	שלג אפ 1	-76.50
2	סיף אפ 1	-91.50	9	ביף בראשי אפ 1	-76.10
3	דנאל גרופ אפ ב	-86.60	10	אלחי חן אפ 3	-75.00
4	טוס טב אפ 1	-85.40	11	סי די אי אפ	-74.00
5	אקספרא אפ 1	-84.30	12	פ מ הודסה אפ 1	-71.40
6	ביולאומי אפ 2	-82.90	13	בן יקר נת אפ 1	-71.00
7	נמא תקשורת אפ 1	-78.60	14	בתי החיכון אפ1	-70.00

* באלפי ש"ח

⇧ עליה של 5% ויותר. ⇩ ירידה של 5% ויותר. ● תמורת סחור המניה בש"ח ברמה היומית, עולה משמעותית על ממוצע תמורת המחזורים במניה בחודשיים הקודמים.

טבלת המניות הישראליות בניו־יורק בחלק א' עמוד 21

אזהרה הנתונים המתפרסמים בטבלאות השערים מבוססים על נתונים שנמסרו ע"י הבורסה ועוברו תוך זמן קצר. "מעריב עסקים" עושה את כל המאמצים למנוע שגיאות, אך במהלך העברת הנתונים, עיבודם והדפסתם עלולות בכל זאת ליפול טעויות. כל המשתמש בנתונים צריך לאמת אותם. בכל מקרה השימוש בנתונים הוא על אחריות המשתמש בלבד, ואין המערכת אחראית במקרה של טעות בנתונים. אין בפרסום הנתונים משום המלצה או חוות דעת למשקיע.

שערי קרנות נאמנות 24.5.95

מתמחות באג"ח המדינה

קרנות המתמחות במט"ח

קרנות מעורבות

קרנות מניות (50%)

קרנות גמישות

קרנות אג"ח

● = קרנות שהוקמו במהלך 1995

מק"מ 24.5.95

מספר הנייר	ימים לפדיון	תשואה שנתית לפדיון	שער בורסה	תשואה לאחר עמלה (1)	תשואה לאחר עמלה במונחי מק"מ (2)
מקם 6650	6	25.3	99.63	17.90%	16.49%
מקם 6150	13	14.1	99.53	10.98%	10.44%
מקם 6250	20	14.7	99.25	12.65%	11.96%
מקם 6350	27	14.7	98.99	13.17%	12.43%
מקם 6450	34	12.0	98.95	10.80%	10.31%
מקם 7150	41	14.5	98.49	13.49%	12.76%
מקם 7250	48	13.0	98.41	12.11%	11.51%
מקם 7350	55	14.4	98.00	13.59%	12.87%
מקם 7450	62	13.8	97.83	13.12%	12.46%
מקם 8150	69	15.1	97.38	14.47%	13.68%
מקם 8250	76	14.6	97.22	13.95%	13.24%
מקם 8350	83	14.4	96.98	13.84%	13.24%
מקם 8450	90	12.6	97.12	12.13%	11.61%
מקם 8650	97	13.9	96.59	13.62%	12.90%
מקם 9150	104	14.5	96.22	14.08%	13.42%
מקם 9250	111	14.2	96.04	13.83%	13.22%
מקם 9350	118	13.9	95.87	13.58%	13.00%
מקם 9450	126	14.3	95.52	13.99%	13.39%
מקם 10150	132	14.3	95.26	14.06%	13.47%
מקם 10250	139	13.6	95.27	13.27%	12.76%
מקם 10350	146	14.2	94.82	13.94%	13.39%
מקם 10450	153	14.0	94.65	13.74%	13.23%
מקם 11150	160	14.3	94.31	14.04%	13.52%
מקם 11250	167	14.1	94.14	13.86%	13.37%
מקם 11350	174	14.1	93.91	13.85%	13.38%
מקם 11450	181	13.9	93.74	13.69%	13.25%
מקם 12150	195	14.0	93.24	13.79%	13.37%
מקם 1160	223	14.2	92.22	13.99%	13.63%
מקם 1560	251	14.2	91.30	13.99%	13.70%
מקם 2460	279	14.1	90.41	13.95%	13.73%
מקם 4160	314	14.1	89.30	13.93%	13.80%
מקם 6160	342	14.0	88.46	13.86%	13.80%

המקור: המחלקה הכלכלית של בטוחה ני"ע והשקעות

1) תשואה אפקטיבית נטו, לאחר ניכוי עמלות הבנק.
2) התשואה בניכוי עמלה כשהיא מבוטאת במונחי ריבית המק"מ. המשמעות - אם ריבית המק"מ...

שערי מטבע חוץ 24.5.95

דולר יציג	מרק יציג	דולר שחור	סל
3.0370	2.1029	3.02	3.4887

המטבע	שער יציג	השינוי היומי באחוזים	השינוי באחוזים מתחילת השנה	בנקנוטים לאומי קניה	בנקנוטים לאומי מכירה	בנקנוטים הפועלים קניה	בנקנוטים הפועלים מכירה	בנקנוטים דיסקונט קניה	בנקנוטים דיסקונט מכירה	העברות והמחאות לאומי קניה	העברות והמחאות לאומי מכירה	העברות והמחאות הפועלים קניה	העברות והמחאות הפועלים מכירה	העברות והמחאות דיסקונט קניה	העברות והמחאות דיסקונט מכירה
1 דולר ארה"ב	3.0370	+0.03	+0.62	2.96	3.11	2.96	3.11	2.97	3.11	3.0162	3.0649	3.0110	3.0566	3.0122	3.0611
1 מרק גרמני	2.1029	-0.30	+7.89	2.05	2.15	2.06	2.15	2.05	2.15	2.0866	2.1203	2.0818	2.1134	2.0836	2.1177
1 לירה שטרלינג	4.7692	-0.10	+1.16	4.66	4.88	4.66	4.88	4.66	4.88	4.7409	4.8174	4.7242	4.7957	4.7339	4.8109
1 פרנק צרפתי	0.5909	-0.68	+4.67	0.57	0.61	0.57	0.60	0.57	0.60	0.5863	0.5958	0.5849	0.5938	0.5861	0.5947
100 יין יפני	3.4808	+0.03	+15.01	3.39	3.56	3.40	3.56	3.40	3.56	3.4549	3.5107	3.4537	3.5060	3.4504	3.5063
1 גולדן הולנדי	1.8796	-0.31	+7.98	1.83	1.93	1.83	1.92	1.83	1.92	1.8661	1.8962	1.8621	1.8903	1.8623	1.8928
1 פרנק שוויצרי	2.5245	-0.44	+9.70	2.48	2.59	2.47	2.59	2.48	2.58	2.5082	2.5467	2.5056	2.5436	2.5008	2.5420
1 כתר שוודי	0.4101	-0.17	+1.38	0.39	0.42	0.40	0.42	0.40	0.42	0.4068	0.4132	0.4083	0.4125	0.4057	0.4128
1 כתר נורווגי	0.4718	-0.44	+5.71	0.46	0.49	0.46	0.48	0.46	0.48	0.4683	0.4759	0.4671	0.4743	0.4677	0.4764
1 כתר דני	0.5377	-0.36	+8.29	0.52	0.55	0.53	0.55	0.52	0.55	0.5338	0.5426	0.5329	0.5410	0.6329	0.5417
1 דולר קנדי	2.2288	+0.42	+3.59	2.17	2.28	2.17	2.27	2.17	2.28	2.2120	2.2477	2.2086	2.2399	2.2100	2.2459
1 דולר אוסטרלי	2.1865	+0.26	-6.67	2.13	2.24	2.09	2.25	2.11	2.24	2.1706	2.2057	2.1874	2.2002	2.1676	2.2028
1 רנד דרא"פ	0.8210	-0.15	-3.59	0.73	0.83	0.70	0.84	0.69	0.81	0.8151	0.8283	0.8138	0.8260	0.8144	0.8281
10 פרנק בלגי	1.0222	-0.38	+7.80	0.99	1.05	0.99	1.05	0.99	1.05	1.0153	1.0317	1.0129	1.0283	1.0130	1.0297
10 שי' אוסטרי	2.9908	-0.27	+7.94	2.91	3.06	2.92	3.08	2.92	3.08	2.9692	3.0171	2.9709	3.0159	2.9661	3.0143
1000 לי' איטלקיות	1.7900	-0.05	-3.83	1.73	1.83	1.74	1.85	1.76	1.84	1.7700	1.7988	1.7712	1.7980	1.7712	1.8000
100 פזטה ספרדית	2.3972	-0.47	+4.70	2.33	2.46	2.35	2.51	2.36	2.47	2.3775	2.4159	2.3774	2.4134	2.3755	2.4141
E.C.U.	3.8698	-0.51	+4.51							3.8444	3.9065	3.8345	3.8925		
1 לירה מצרית	0.9263	+0.03	-2.58	0.85	0.93	0.85	0.91	----	----	0.8500	0.9300	----	----	----	----
1 דינר ירדני	4.3886	-0.66	+3.49	4.20	4.49	4.17	4.46	----	----	4.2000	4.4900	----	----	----	----

שערים מצטלבים 24/5/95

	דולר אמריקאי	דולר קנדי	מרק גרמני	פרנק צרפתי	פלורין הולנדי	לירה איטלקית	פרנק שוויצרי	פרנק בלגי	לירת שטרלינג	יין יפני
דולר ארה"ב		1.36400	1.44220	5.12700	1.61350	1688.00	1.20000	29.6770	0.63573	087.190
דולר קנדי	0.73314		1.05733	3.75880	1.18292	1237.54	0.87977	21.7573	0.46608	63.9223
מרק גרמני	0.69339	0.94578		3.55499	1.11878	1170.43	0.83206	20.5776	0.44080	60.4562
פרנק צרפתי	0.19505	0.26604	0.28130		0.31471	329.237	0.23406	5.78838	0.12400	17.0060
פלורין הולנדי	0.61977	0.84537	0.89383	3.17756		1046.173	0.74372	18.3929	0.39401	54.0378
לירה איטלקית	0.00059	0.00081	0.00085	0.00304	0.00096		0.00071	0.01758	0.0004	0.05165
פרנק שוויצרי	0.83333	1.13667	1.20183	4.27260	1.34458	1406.67		24.7308	0.52977	72.6583
פרנק בלגי	0.03370	0.04596	0.04860	0.17276	0.05437	56.8791	0.04044		0.02142	2.93797
לירת שטרלינג	1.57300	2.14557	2.26858	8.06477	2.53804	2655.22	1.88760	46.6819		137.149
יין יפני	0.01147	0.01564	0.01654	0.05880	0.01851	19.3600	000.014	0.34037	0.00729	

המקור: חדר העסקות של פריקו אינטרנשיונל

שם הענף	קוד ענף	מדד	יומי	חודשי	שנתי	עליות	ירידות	ב"ש	תמורה כספית
בנקים מסחריים	בנק	213.69	0.10	2.07	0.99	10	4	4	7031
בנקים למשכנתאות		180.98	3.15	1.81	0.12	10	2	10	2468
בנקים למשכנתאות	משב		3.22	1.63	0.70	8	0	9	2294
מקבילה - בנקים למשכנתאות	•משב		-0.50	0.57	-17.23	1	2	1	172
חברות ביטוח		138.49	0.55	-7.10	-22.98	8	7	16	781
חברות וסוכנויות ביטוח	בטח		0.63	-7.58	-24.12	4	4	11	640
מקבילה - חברות וסוכנויות ביטוח	•בטח		-0.02	-2.80	-10.15	4	3	5	141
מסחר ושרותים		152.37	0.47	2.39	0.37	87	55	91	14869
מסחר	מסח		0.56	-3.25	-3.77	15	12	13	3395
שרותים	שרת		0.20	6.09	11.52	14	5	14	6461
מלונאות ושרותי תיירות	מלן		2.23	1.79	-20.79	8	1	9	214
מחשבים ושרותי מחשב	מחש		2.25	9.69	10.52	8	2	6	2124
מקבילה - מסחר	•מסח		-0.43	-2.37	-10.50	11	17	12	1024
מקבילה - שרותים	•שרת		0.12	-4.51	-6.74	12	7	23	619
מקבילה - מלונאות ושרותי תיירות	•מלן		1.08	-0.02	-20.57	5	2	3	347
מקבילה - מחשב ושרותי מחשב	•מחש		1.28	6.28	-10.11	14	9	11	375
נדל"ן וחקלאות		119.05	1.33	-1.91	-15.10	74	65	104	9248
נדל"ן בינוי ופתוח	נדל		1.65	-0.98	-13.76	45	29	46	7055
חקלאות	חקל		1.62	-0.43	-13.42	2	2	1	736
מקבילה - נדל"ן, בינוי ופיתוח	•נדל		-0.02	-5.79	-19.84	27	24	57	1452
מקבילה - מזון וטבק	•מזו		-0.59	-8.13	-19.44	3	6	13	222
חברות תעשיה		170.35	1.98	3.04	1.79	169	78	161	67847
מזון וטבק	מזו		1.17	2.70	-0.47	10	5	11	3949
טקסטיל והלבשה	טקס		1.86	-3.30	-20.44	17	9	22	2474
מתכת ומוצריה	מתכ		1.28	4.28	7.50	16	6	17	5086
מכונות חשמל, אלקטרוניקה ואופט	אלק		2.75	3.08	0.52	30	11	12	17120
מוצרי בניה	מבו		-0.09	8.72	-13.37	8	7	6	1145
מוצרים כימיים, גומי ופלסטיק	כימ		1.98	5.02	9.56	27	5	19	16385
עץ ומוצריו, נייר ודפוס	עצנ		1.83	6.16	8.20	4	2	13	1982
השקעות בתעשיה ושונות	תעוש		2.45	-0.64	0.50	8	0	3	7244
מקבילה - טקסטיל והלבשה	•טקס		0.44	-8.03	-28.05	1	2	3	36
מקבילה - מתכת ומוצריה	•מתכ		0.65	2.35	-8.57	9	6	11	526
מקבילה - מכונות חשמל, אלקטרוניקה ואופט	•אלק		0.80	0.61	-16.42	11	6	13	639
מקבילה - מוצרי בניה	•מבו		0.73	12.45	-7.91	2	1	3	185
מקבילה - מוצרים כימיים, גומי ופלסטיק	•כימ		1.96	0.18	-11.29	8	4	6	45
מקבילה - עץ ומוצריו, נייר ודפוס	•עצנ		2.51	-0.62	-25.80	7	2	4	205
מקבילה - השקעות בתעשיה ושונות	•תעש		0.24	-0.90	-13.16	8	6	5	624
חברות להשקעה		168.58	1.26	2.79	-2.22	68	28	69	15245
חברות השקעה	השק		1.38	3.09	-0.44	49	7	24	13934
מקבילה - חברות השקעה	•השק		-0.13	-0.71	-18.90	19	22	45	1311
חיפושי נפט		44.84	-1.21	3.06	-39.89	4	10	8	934
חיפושי נפט	נפט		-1.28	-1.22	-24.80	0	3	1	333
מקבילה - חיפושי נפט	•נפט		-1.12	7.71	-50.28	4	7	7	601
מקבילה		161.10	0.22	-1.92	-16.38	148	126	222	8524
כללי		160.95	1.32	2.06	-1.91	430	240	463	108106
בר"ח		134.60	0.61	-1.64	-11.62	207	109	229	13930
משתנים		179.49	1.61	3.63	3.31	77	11	12	86252
אופציות		38.47	1.08	-4.77	-40.46	68	53	110	1499

מקרא לסיכום הפעילות

1. סיכום הפעילות מבוסס על כל המניות והמדדים הרשומים למסחר בלבד בבורסה, כהתייחס לערך השוק וכולל גם אגורות חוב להמרה.
2. הענפים מופיעים באותיות מודגשות, תתי הענפים באותיות רגילות.
3. סיכום הפעילות לפי ענפים, מחושב לפי המידע העומד לרשותנו בזמן סגירת הגיליון, אי לכך יתכנו סטיות קלות, לעומת הנתונים המתפרסמים מטעם הבורסה.

מניות

א

שם המניה	קוד ענף	שער בנק		שינוי בנק	שינוי ב-%	תמורה כספית אלש"ח	מחזור ע.נ ש"ח	הצעו בקוש ע.נ ש"ח	שער גבוה 1.1.93-מ	שער נמוך 1.1.93-מ	שינוי החודש ב-%	שינוי השנה ב-%	תאריך דו"ח אחרון	רווח נקי מ"ל $	הון עצמי מ"ל $	שווי שוק מ"ל $	מכפיל רווח
אאורה	•השק	3618.0		-	-	18.6	513	-513	7015.0	1045.0	-2.3	33.2	12/94	0.20	3.02	7.31	37
א.ב"נ	נדל	149.5		-3.5	-2.3	22.4	15000	-16500	852.0	140.5	-11.8	-44.6	12/94	-0.47	11.02	6.38	הפ
אב"נ אפ 1	נדל	1.0	מו	-	-	0.0	-	-311155	526.0	1.0	-33.3	-87.5	12/94	-0.47	11.02	6.38	הפ
אב"נ אנ 1	נדל	98.0		-	-	63.7	65000	-135421	160.5	90.0	-4.4	-	12/94	-0.47	11.02	6.38	הפ
אבן	נדל	883.0		-30.0	-3.0	11.0	1121	-4121	1459.4	420.8	-3.2	-22.1	03/95	0.92	15.38	22.49	24
אבן אנ 1	נדל	214.0		-	-	0.0	-	-	311.0	163.7	-0.5	-14.4	03/95	0.92	15.38	22.49	24
אבנר יהש	•נפט	3.2		-	-	14.3	446895	15474	51.2	2.8	18.5	-58.4	12/94	-7.87	10.60	2.71	הפ
אברבוך	•מסח	538.0		-3.0	-0.6	1.2	232	-2232	793.0	273.0	7.2	30.9	12/94	0.56	8.85	12.85	23
אברבוך אפ	•מסח	18.5		-1.0	-5.1 ↓	1.5	8000	-273	386.0	15.0	-19.9	-84.4	12/94	0.56	8.85	12.85	23
אברות	מתכ	285.0		14.0	5.2 ↑	38.4	12788	99592	1437.0	187.5	62.9	68.6	03/95	-1.96	4.55	4.44	הפ
אברות או א	מתכ	86.0		1.0	1.1	110.2 ●	125255	155000	122.9	64.0	2.9	15.8	03/95	-1.96	4.55	4.44	הפ
אגיס אפ 2	כימ	801.0		2.0	0.3	7.7	987	848	3459.0	644.0	-10.0	-18.2	12/94	6.61	107.93	150.43	23
אגיס אפ 3	כימ	355.0	בח	10.0	2.9	10.4	2841	13551	2139.0	270.0	-9.7	-19.9	12/94	6.61	107.93	150.43	23
אגיש	•שרת	398.0		-	-	7.6	1800	-1234	1049.0	347.0	-10.4	-32.4	12/94	0.47	8.09	9.18	20
אגיש אפ א	•שרת	2.5		0.4	19.0 ↑	0.0	-	119000	416.0	1.2	4.2	-95.9	12/94	0.47	8.09	9.18	20
אגרי	•השק	232.0	בח	-	-	1.4	820	242	3455.5	232.0	-8.7	-59.9	12/94	0.15	0.81	1.84	11
אדאקום	אלק	36.5	הפ	-	-	0.0	-	-	1528.0	36.5	-	-	03/94	-17.26	-3.91	3.40	הפ
אדאקום אנ 2	אלק	13.8	הפ	-	-	0.0	-	-	200.0	13.8	-	-	03/94	-17.26	-3.91	3.40	הפ
אדור	מקס	157.5		6.5	4.3	119.4	75623	141229	768.0	109.5	11.7	-45.9	12/94	-3.60	19.07	24.83	הפ
אדור אנ 2	מקס	137.5		1.5	1.1	87.0	63270	93730	156.3	108.5	1.1	4.2	12/94	-3.60	19.07	24.83	הפ
אדור אלבי	•שרת	96.0	הפ	-	-	0.0	-	10000	505.0	84.0	6.5	-5.0	12/94	-1.35	5.64	3.97	הפ
אדור אלבי אפ א	•שרת	3.0	הפ	-	-	0.0	-	-	319.0	1.5	-45.5	-87.3	12/94	-1.35	5.64	3.97	הפ
אדמס	•מזו	218.0		-	-	4.7	2168	-1294	852.0	199.0	-17.1	-5.8	12/94	-0.12	3.07	2.39	הפ
אדמר	•נדל	185.0		-5.0	-2.5	2.0	1000	-7772	336.0	69.0	-6.5	-22.8	12/94	0.84	4.44	10.60	13
אדמר אפ 1	•נדל	77.5		1.0	1.3	6.3	8110	8260	209.0	28.9	-4.3	-29.5	12/94	0.84	4.44	10.60	13
אדיס	משב	3607950		12201.0	3.5	18.0	5	10	6649390	2246950	8.8	9.7	12/94	1.43	12.35	16.29	13
אדמה	•השק	178.0		-	-	0.0	-	-	800.0	128.0	-1.4	-33.9	12/94	-0.84	6.13	2.71	הפ
אדמה אפ 1	•השק	21.5		-	-	0.4	2000	-494	642.0	17.0	-14.7	-84.0	12/94	-0.84	5.13	2.71	הפ
אורן	•מחש	326.0		-	-	0.0	-	-	878.0	242.0	-4.7	18.5	12/94	-1.16	1.75	3.85	הפ
אורן אפ 1	•מחש	25.1		3.3	15.1 ↑	0.0	-	3445	470.0	14.4	-44.2	-87.4	12/94	-1.16	1.75	3.85	הפ
אוחה (?)	בנק	12309.0		2414.0	2.0	36.9 ●	30	160	291160.0	107182.0	1.0	-16.3	12/94	2.09	32.88	42.13	20
אוחדין (?)	•השק	313.0		-	-	0.0	-	-	437.0	280.0	2.3	-5.2	12/94	0.05	11.38	9.49	190
אולצקי	•נדל	518.0		-	-	9.8	1900	-	3528.0	518.0	-36.8	-55.0	12/94	0.39	13.21	12.37	32
אולצקי אפ 1	•נדל	14.0		0.5	3.7	0.3	2029	35714	2192.0	8.0	-60.8	-95.1	12/94	0.39	13.21	12.37	32
אומפק	•מחש	243.0		-2.0	-0.8	13.6	5551	-6843	1148.0	227.0	3.6	-20.1	12/94	0.22	9.47	6.40	29
אומפק אפ 1	•מחש	1.0	הפ	-	-	0.0	-	-	982.0	1.0	-91.7	-98.4	12/94	0.22	9.47	6.40	29
אופיסטקול (?)	כימ	301.0	בח	5.0	1.7	0.0	-	1540	1320.0	270.0	8.7	-29.8	12/94	-0.49	9.42	6.74	הפ
אופטרול	•כימ	472.0	בח	24.0	5.4 ↑	2.9	605	395	1295.1	403.0	-2.9	-29.2	12/94	0.07	12.68	11.18	160
אופטרול אפ 1	•כימ	20.7		-	-	0.0	-	-	784.0	19.2	-55.0	-85.1	12/94	0.07	12.68	11.18	160
אוקו (?)	השק	4880.0	בח	600	1.2	20.4	418	1460	12835.9	3666.0	18.9	-22.1	12/94	1.00	8.51	9.04	9
אוסף אנ א	השק	124.5		1.0	0.8	114.0	91580	128686	202.0	92.0	-0.4	-2.7	12/94	0.11	46.02	46.00	436
אוסף אנ ב	השק	149.0		-	-	10.4	7000	5000	484.8	109.0	-	-11.3	12/94	0.11	46.02	46.00	436
אוסף אפ 1	השק	2104.0		-	-	19.0	901	-901	1384.1	115.0	-10.6	-47.0	12/94	0.11	46.02	46.00	436
אספמדה	•השק	140.0		-1.5	-5.1 ↓	9.2	6601	-6601	1399.6	121.5	-12.2	-16.1	12/94	-2.03	1.83	2.64	הפ

בח – ביצוע חלקי – עודפי הביקוש או ההיצע סופקו רק בחלקם
תב – תנועה בלתי מוגבלת בשער – שערו של נייר הערך יכול לנוע מעלה או מטה ללא הגבלה
הפ – הפסקת מסחר – מצב בו לא נערך מסחר בנייר הערך בשל הודעה מהותית
קן – קונים בלבד – יש קונים אבל אין מוכרים. שיעור העליה–10%
מו – מוכרים בלבד – יש מוכרים אבל אין קונים. שיעור הירידה–10%
↑ – עליה של 5% ומעלה בשער
↓ – ירידה של 5% ומעלה בשער

מקרא למניות

1. סדר המניות לפי סדר הא"ב (כולל הרשימה המקבילה)
2. ליד כל מניה מצויין קוד הענף אליו היא משתייכת, לפי הגדרות בטבלת סיכום הפעילות לפי ענפים. רשימה מקבילה מצויינת ב–•.
3. שווי שוק – משקף את הנתונים המצרפיים של כל ניירות הערך של החברה, כולל אופציות וניירות ערך שאינם סחירים, למעט אגרות חוב להמרה.
4. מכפיל – מהווה את שווי השוק, חלקי הרווח הנקי של החברה.
5. רווח נקי – מחושב את הרווח המתואם של כל חברה במהלך 12 החודשים האחרונים המדווחים.
6. ורווח הנקי, ההון העצמי ושווי השוק – ניתנים במיליוני דולרים, עפ"י שער הדולר היציג.
7. מניות מודגשות בעיגול שחור, כאשר תמורת מחזור המניה ב"ח ברמה היומית, עולה משמעותית על ממוצע תמורת המחזורים במניה בחודשים הקודמים.

ט

שם המניה	קוד ענף	שער בוק	שינוי בוק	שינוי ב-%	תמורה כספית אלש"ח	מחזור ע"נ ש"ח	הצעה/ביקוש ע"נ ש"ח	שער גבוה 1.1.93-מ	שער נמוך 1.1.93-מ	שינוי החודש ב-%	שינוי השנה ב-%	תאריך דו"ח אחרון	רווח נקי מ׳ $	הון עצמי מ׳ $	שווי שוק מ׳ $	מכפיל רווח
מוביאס	חשמ	375.0	9.0	2.5	46.9	13051	23051	919.0	262.0	-3.8	-13.8	12/94	-0.08	7.54	5.95	הפ
מוטואטר	אלק	396.0	22.0	5.9↑	104.3	28339	135610	3976.3	321.0	-13.3	-34.9	12/94	-2.86	17.54	8.68	הפ
מוטואטר אפ 1	אלק	17.1	-0.9	-5.0↓	0.1	500	-3087	2684.0	12.4	-31.9	-82.0	12/94	-2.86	17.54	8.68	הפ
מופרין	מסח	339.0	16.0	5.0↑	137.1	40449	96027	1258.0	243.0	-5.0	5.0	12/94	-1.91	11.92	9.29	הפ
מופרין או א	מסח	94.5	1.5	1.6	0.0	-	120000	130.0	78.0	-4.5	-	12/94	-1.91	11.92	9.29	הפ
מופר	מקס	83.0	-	-	20.8	25111	-17756	609.0	83.0	-23.8	-50.2	12/94	-3.41	3.97	2.83	הפ
מופר אפ 2	מקס	26.8	-	-	0.0	-	-	328.0	25.4	1.9	-58.8	12/94	-3.41	3.97	2.83	הפ
מופר או 1	מקס	35.5	-0.7	-1.9	46.2	130000	-142660	113.5	35.5	-29.7	-20.2	12/94	-3.41	3.97	2.83	הפ
מיב	מקס	440.0	-9.0	-2.0	1.0	225	-1000	1504.8	435.0	-12.2	-40.3	12/94	1.34	8.15	7.60	8
מיבון ויל	·מח	264.0	-3.0	-1.1	27.1	10262	-8329	2769.0	252.0	-7.7	-28.5	03/95	-1.18	6.26	6.05	הפ
מכ"ם	מחש	758.0	-4.0 בח	-0.5	45.8	6041	-2732	1457.0	442.0	19.9	43.8	03/95	1.86	21.07	36.50	20
מכ"ם אפ 1	מחש	46.5	9.3	25.0↑	1.2	2653	10448	917.0	12.4	67.3	-40.0	03/95	1.86	21.07	36.50	20
מכופלסט	·כימ	854.0	21.0	2.5	0.0	-	7000	2495.0	518.0	3.1	0.6	12/94	-0.67	7.12	16.35	הפ
מכופלסט אפ 2	·כימ	390.0	10.0	2.6	2.2	580	16951	1786.0	216.0	2.6	1.3	12/94	-0.67	7.12	16.35	הפ
מר	·ורל	202.0	-1.0	-0.5	2.6	1400	-5228	2273.0	122.5	-9.4	-15.8	12/94	3.94	1.97	3.33	1
מר או א	·ורל	44.4	-	-	5.6	12585	-4585	109.0	44.4	-19.3	-25.4	12/94	3.94	1.97	3.33	1
מר אפ 2	·ורל	36.0	-	-	0.0	-	-2	792.0	20.2	-27.9	-82.5	12/94	3.94	1.87	3.33	1
מלרור	·מחש	665.0	-3.0 בח	-0.4	19.2	2889	-2893	960.0	398.0	2.2	-6.2	03/95	-0.72	4.93	14.48	הפ
מלרור אפ 1	·מחש	127.0	-2.0 בח	-1.8	5.7	4487	-4494	665.0	123.0	-8.6	-63.6	03/95	-0.72	4.93	14.46	הפ
מלסים	מסח	1006.0	34.0	3.5	35.2	3500	17000	2315.7	770.0	1.2	-8.2	03/95	1.88	9.72	20.96	12
ממכור	כימ	693.0	-	-	77.4	11185	35	1692.5	490.2	-3.8	4.1	03/95	2.82	137.91	138.24	49
מוא	·מח	214.0	- בח	-	8.3	3900	-3988	1544.0	168.5	-18.9	21.2	03/95	-1.21	5.12	3.22	הפ
מגס	·מח	740.0	-7.0	-0.9	7.4	1000	-1016	2281.0	619.0	-13.8	4.1	12/94	0.46	8.83	13.09	28
מפחות מבוכרות	משכ	168876.0	- הם	-	0.0	-	-	259456.0	132145.0	1.1	6.7	12/94	31.28	235.37	291.25	9
מרוקדו	·השק	197.5	-0.5	-0.3	10.7	5404	-3601	577.0	97.0	7.6	-17.4	12/94	-0.59	1.72	3.33	הפ
מורידאיב	·השק	2443.0	-	-	4.0	182	351	7310.0	1121.0	-3.6	14.3	12/94	-2.02	0.44	5.78	הפ

י

שם המניה	קוד ענף	שער בוק	שינוי בוק	שינוי ב-%	תמורה כספית	מחזור	הצעה/ביקוש	שער גבוה	שער נמוך	שינוי החודש	שינוי השנה	תאריך דו"ח	רווח נקי	הון עצמי	שווי שוק	מכפיל רווח
יל"ד שוקי הון	·השק	478.0	-12.0	-2.4	13.9	2810	-3910	753.0	372.0	1.3	-13.1	12/94	0.35	7.41	11.86	34
יאר	·מחש	287.0	8.0	2.9	14.2	4933	4068	864.0	153.0	18.1	-6.2	12/94	-0.05	5.33	6.14	הפ
ידע	מחש	945.0	-	-	4.2	446	-446	1844.3	737.0	10.5	-7.5	12/94	0.59	6.68	7.09	12
ידע אפ 1	מחש	31.5	1.5	5.0↑	3.4	10857	4843	773.0	19.1	-12.3	-74.4	12/94	0.59	6.68	7.09	12
ידפז	·מתכ	316.0	3.0	1.0	33.4	10572	16628	1559.0	238.0	1.0	-23.3	12/94	-0.19	7.26	4.88	הפ
ידפז אפ 1	·מתכ	1.2	-	-	0.0	-	-8300	810.0	1.2	-69.2	-97.5	12/94	-0.19	7.26	4.88	הפ
ידפז אופ א	·מתכ	109.0	-	-	65.7	60268	-60266	185.5	97.5	-1.4	0.9	12/94	-0.19	7.26	4.88	הפ
יהודה	מתכ	505.0	-10.0	-1.9	37.8	7486	-15486	1342.0	307.0	9.8	19.1	03/95	0.26	19.31	10.01	73
יואל אג 1	השק	173.0	1.0	0.6	21.8	12576	74424	280.0	144.0	1.2	-1.1	12/94	-20.56	47.55	27.56	הפ
יואל אוא	השק	175.5	1.0	0.6	18.4	10501	14499	284.0	143.4	2.6	-1.1	12/94	-20.56	47.55	27.56	הפ
יואל אפ 3	השק	14.0	-	-	10.5	75204	-	98.0	13.1	-6.7	-57.6	12/94	-20.56	47.55	27.56	הפ
יובל הנדסה	·ורל	111.5	2.5	2.3	4.3	3849	15000	914.0	108.0	-18.2	-41.9	12/94	-0.82	5.87	2.94	הפ
יוחה	·השק	1610.0	-25.0	-1.5	8.1	500	-1458	4466.0	1119.0	-11.2	-12.4	12/94	-0.28	2.22	2.85	הפ
יוחה 1	מכו	413.0	-2.0	-0.5	22.8	5530	-4818	1842.0	334.0	-4.0	-12.7	12/94	-0.56	23.46	14.75	הפ
יוחה או 1	מכו	98.5	-	-	9.9	10000	-10000	161.5	88.5	-8.8	-2.5	12/94	-0.56	23.46	14.75	הפ
יוניבאר 1	·מכו	1484.0	-	-	3.7	250	-586	4476.0	851.0	-19.5	-21.9	09/94	-1.57	1.57	4.31	הפ
יוניבאר 5	·מכו	433.0	-	-	29.7	6849	-6095	2076.0	281.0	-23.6	-21.7	09/94	-1.57	1.57	4.31	הפ
יוניורס	·מקס	400.0	-	-	0.0	-	-	1065.0	358.0	6.1	-30.2	12/94	-0.06	0.00	2.64	הפ
יוניקורן 1	·ורל	114.5	-1.0	-0.9	1.7	1500	-38840	515.0	69.5	-4.2	-5.0	12/94	-0.38	-0.80	6.53	הפ
יוניקורן 5	·ורל	99.5	- לו	-	0.0	-	-	530.0	72.5	7.0	22.1	12/94	-0.38	-0.80	6.53	הפ
יוניקורן או 1	·ורל	141.5	-	-	0.0	-	-	177.3	114.0	-	-	12/94	-0.38	-0.80	6.53	הפ
יוניקורן או 3	·ורל	1.0	-0.1 10	-9.1↓	0.0	-	-445	389.0	1.0	-64.3	-96.0	12/94	-0.38	-0.80	6.53	הפ
יוסי מורם	·שרת	172.0	-9.0	-5.0↓	1.4	800	-14988	501.9	172.0	-40.7	-46.1	12/94	0.37	8.81	4.56	12
ים סוף	ורל	588.0	7.0	1.2	7.6	1330	1670	1100.0	390.0	3.0	-5.9	12/94	2.46	35.33	35.62	14
ים תבון	·מלנ	229.0	3.0	1.3	4.6	2000	2965	1000.0	211.0	-25.6	-42.2	12/94	3.82	6.38	5.83	2
ים תבון או א	·מלנ	73.0	-0.5	-0.7	45.6	62500	-184817	159.5	72.5	-22.3	-27.0	12/94	3.82	6.38	5.83	2
יסקל	השק	945.0	84.0	9.8↑	5.8	615	2991	4426.0	820.0	5.5	-20.3	12/94	0.06	8.51	5.31	69
יער	מסח	472.0	-1.0	-0.2	80.8	17112	-8387	2384.0	443.0	-0.8	-22.4	12/94	-0.93	17.54	9.83	הפ
יער או א	מסח	114.5	-	-	57.3	50000	-	189.0	111.0	-3.0	-2.1	12/94	-0.93	17.54	9.83	הפ
ישוא	·חשמ	1669.0	-	-	0.0	-	-	2457.0	497.0	7.0	5.1	03/95	-0.15	4.68	15.42	הפ
ישור	ורל	120.5	2.5	2.1	1.2	1000	3254	1384.7	111.5	-7.3	-43.2	12/94	-1.26	7.15	3.19	הפ
ישור או א	ורל	41.8	-	-	0.0	-	-	102.5	41.3	-14.2	-35.2	12/94	-1.26	7.15	3.19	הפ
ישור אפ 2	ורל	4.6	-3.4	-42.5↓	0.7	14903	-33253	266.0	4.8	-50.0	-69.7	12/94	-1.26	7.15	3.19	הפ
יעקבוביסקי	ורל	107.5	6.0	5.9↑	10.2	9513	44830	878.0	94.5	-17.9	-28.1	12/94	-0.13	6.31	2.27	הפ
יפאורה	חז	828.0	-	-	42.7	5161	1161	966.3	316.7	4.9	7.5	03/95	5.37	40.00	84.90	16
יפאורה או א	חז	162.5	-	-	30.0	18434	-11034	228.0	99.4	3.4	5.8	03/95	5.37	40.00	84.90	16
יצוא או 4	השק	193.5	7.5	4.0	18.8	8666	117666	516.0	181.0	-1.3	-14.0	12/94	2.22	49.55	38.63	18
ירדן	ורל	398.0	1.0	0.3	9.3	2357	2281	1076.0	303.0	-7.3	0.3	12/94	1.11	9.53	13.15	12
ירדן או 2	ורל	88.5	-	-	21.9	24760	25240	174.5	81.0	1.7	-2.7	12/94	1.11	9.53	13.15	12
ירדן אפ 5	ורל	231.0	-21.0 בח	-8.3↓	2.8	1218	-4102	857.0	165.5	-9.1	-3.8	12/94	1.11	9.53	13.15	12
ירושלים	משכ	190.0	-	-	30.4	16001	7653	601.5	170.6	-0.4	-14.7	12/94	1.89	37.54	24.41	12
ירושלים אפ 6	משכ	129.5	-	-	25.2	19468	-19468	158.6	105.7	8.4	7.2	12/94	1.89	37.54	24.41	12
יש-ור	·ורל	79.0	- הם	-	0.0	-	1000	680.0	75.0	-18.4	-55.4	09/94	1.37	8.53	2.13	2
ישפק התעשייה	·השק	148.5	0.5	0.3	0.0	-	1000	250.0	140.0	-11.2	-39.0	12/94	-0.84	4.55	4.78	הפ
ישפרו	ורל	355.0	25.0	1.0	67.6	2652	6147	4711.0	1991.6	-3.3	-15.9	03/95	1.72	28.26	26.69	16
ישראלום	ורל	1720.0	-	-	8.8	500	500	3246.0	1416.0	2.1	-8.5	12/94	-0.25	8.98	16.00	הפ
ישראלום או ב	ורל	210.0	-	-	44.1	21000	-	325.0	167.8	1.0	-0.9	12/94	-0.25	8.98	16.00	הפ
ישרס 1	ורל	5132.0	-52.0	-1.0	12.3	239	-79	14456.5	4354.0	-5.7	7.2	12/94	0.82	78.66	68.34	83
ישרס 5	ורל	4491.0	-45.0	-1.0	17.5	390	-390	11699.0	4115.0	-4.3	-1.8	12/94	0.82	78.66	68.34	83
ישרס או א	ורל	178.5	-7.5	-4.0	20.0	11200	-16200	292.0	161.0	-6.3	-6.5	12/94	0.82	78.66	68.34	83

כ

שם המניה	קוד ענף	שער בוק	שינוי בוק	שינוי ב-%	תמורה כספית	מחזור	הצעה/ביקוש	שער גבוה	שער נמוך	שינוי החודש	שינוי השנה	תאריך דו"ח	רווח נקי	הון עצמי	שווי שוק	מכפיל רווח
כבלי ציון 0.005	מתכ	386.0	-	-	110.5●	28823	-28748	1255.0	248.3	-0.3	10.1	03/95	-0.60	49.57	29.32	הפ
כבלים או 1	מתכ	135.5	- בח	-	39.0	28776	-29000	142.0	101.5	0.7	6.3	12/94	12.17	76.84	111.42	9
כבלים אפ 3	מתכ	286.0	-	-	4.3	1490	-1620	1848.0	201.0	0.7	-5.3	12/94	12.17	76.84	111.42	9
כהן	ורל	457.0	22.0 בח	5.1↑	14.6	3198	12223	163185.0	375.0	-3.0	-25.6	12/94	-3.02	6.35	9.80	הפ
כהן בני	·ורל	151.0	3.5	2.4	5.0	3317	7070	2014.0	139.5	-24.9	-51.0	12/94	-1.14	10.05	3.25	הפ
כהן בני אפ 1	·ורל	1.7	-	-	0.0	-	12180	1385.0	1.6	-52.8	-97.5	12/94	-1.14	10.05	3.25	הפ
כהן מס	·ורל	329.0	-7.0	-2.1	3.3	1000	-1000	462.0	333.0	5.1	10.4	12/94	0.58	6.75	8.21	14
כהן מס אפ 1	·ורל	42.2	-	-	0.0	-	-	231.0	14.2	14.7	-34.6	12/94	0.58	6.75	8.21	14
כוחן או א	מקס	136.5	0.5	0.4	8.6	6300	5876	154.0	110.5	-0.7	-0.7	03/95	12.38	145.41	155.76	13
כלל ישראל 5	השק	7686.0	95.0	1.3	53.8	700	400	13392.1	5903.0	9.7	3.0	12/94	34.55	644.81	801.72	23
כלל ישראל אפ 3	השק	419.0	9.0	2.2	46.7	11151	879	9057.0	92.5	88.7	-87.4	12/94	34.55	644.81	801.72	23
כלל מחשבים	מחש	9203.0	-164.0 בח	-1.8	4.6	50	-351	786840.0	8240.0	1.9	-20.9	03/95	-1.55	12.22	7.96	הפ
כלל מחשב או 1	מחש	157.5	0.5	0.3	0.0	-	11600	788.0	141.6	3.6	2.8	03/95	-1.55	12.32	7.86	הפ
כלל רשתות	מסח	24433.0	-499.0 חב	-2.0	23.9	98	-175	1729950.0	22665.0	-3.5	-55.9	03/95	-5.29	20.98	8.85	הפ
כלל רשתות א 2	מסח	166.5	- הם	-	0.0	-	-12814	283.0	170.5	-	16	03/95	-5.29	20.98	8.85	הפ
כלל תעשיות א 8	חשמ	184.0	-	-	112.4	61070	-40070	285.0	157.0	4.8	3.1	12/94	44.62	653.71	847.56	10
כמיפל	·מסח	391.0	10.0	2.6	38.8	9913	22614	1178.0	316.0	13.0	-21.5	03/95	0.13	5.69	6.87	53
כמיפל אפ 1	·מסח	12.3	0.3	2.5	0.0	-	12000	721.0	1.1	-38.5	-89.9	03/95	0.13	5.69	6.87	53
כנפיים ארקים	שרת	995.0	-	-	6.4	640	-240	3248.0	636.0	13.6	4.6	12/94	0.07	34.71	43.97	628
כנפיים ארקים אפ1	שרת	21.0	-1.1	-5.0↓	0.3	1627	-1627	1870.0	21.0	-48.4	-87.9	12/94	0.07	34.71	43.97	628
כפרית	כימ	1273.0	40.0	3.2	30.8	2418	6996	2617.7	691.2	17.5	31.0	03/95	2.15	12.14	20.93	14
כפרית אפ א	כימ	55.5	-	-	3.6	6454	-5377	1607.0	26.5	-13.3	-55.8	03/95	2.15	12.14	20.93	14
כץ	·מבו	123.5	- לו	-	0.0	-	-	1345.0	123.5	-17.9	-44.4	12/94	-0.36	4.16	1.64	הפ
כץ או א	·מבו	57.5	-1.0	-1.7	44.1●	76700	-127304	172.0	52.6	-12.9	-6.0	12/94	-0.38	4.16	1.64	הפ
כרמאל	מש	280.0	-	-	23.2	8000	6096	1777.0	217.0	16.9	-12.4	12/94	-1.57	7.73	7.72	הפ
כרמל	מסכ	548.0	-	-	8.1	1486	-1486	1548.0	499.0	-13.2	-18.5	12/94	0.19	24.32	19.15	101
כרמל אוח 3	מסכ	257.0	-	-	48.5	18878	11675	619.9	252.0	-3.7	-12.8	12/94	0.19	24.32	19.15	101
כתר	מש	468.0	2.0 בח	0.4	1.6	342	430	830.6	254.1	-5.6	-2.0	12/94	7.66	13.38	13.16	2

ל

שם המניה	קוד ענף	שער בוק	שינוי בוק	שינוי ב-%	תמורה כספית	מחזור	הצעה/ביקוש	שער גבוה	שער נמוך	שינוי החודש	שינוי השנה	תאריך דו"ח	רווח נקי	הון עצמי	שווי שוק	מכפיל רווח
לאומי מסבוכוהח	משכ	49745.0	-	-	50.7	102	102	100493.0	31385.3	1.5	-19.9	12/94	8.64	105.47	98.83	11
לאומי משו או1	משכ	107.5	-	-	185.2	172325	-	107.5	100.6	2.4	7.5	12/94	8.64	105.47	98.83	11
לאומי משכנ אפ1	משכ	13632.0	135.0	1.0	32.7	240	135	14966.0	6308.0	-2.5	42.8	12/94	8.64	105.47	98.83	11
לביד׳ אשקלון	עצ	1400.0	-	-	2.0	209	-548	7179.0	1247.0	-8.0	-8.9	12/94	0.27	15.48	8.19	30
לביד׳ אשקלון א1	עצ	172.5	1.0	0.6	67.6	39160	92860	311.0	123.9	-0.6	2.7	12/94	0.27	15.48	8.19	30
לביד׳ אשקלון אפ2	עצ	119.0	-	-	0.0	-	-	325.0	103.7	-1.7	3.9	12/94	0.27	15.48	8.19	30
לבנבג	·השק	937.0	-	-	0.0	-	-	4088.0	928.0	-7.1	-41.0	12/94	-0.60	1.51	1.50	הפ
לנו	כימ	339.0	11.0	3.4	3.2	937	9761	944.0	288.0	11.6	-13.1	03/95	-0.61	18.01	16.57	הפ
לנו אפ 1	כימ	25.5	-	-	0.5	2141	-2141	755.0	17.9	-6.9	-85.4	03/95	-0.61	18.01	16.57	הפ
לודזיה 1	מקס	984.0	- הם	-	0.0	-	-71	3636.0	984.0	-13.1	-26.2	12/94	-0.66	23.34	13.88	הפ
לודזיה 4	מקס	944.0	- הם	-	0.0	-	-1565	2876.0	944.0	-19.0	-21.6	12/94	-0.66	23.34	13.88	הפ
לוחות הגליל	עצ	93.0	-	-	3.7	4007	-	974.0	84.0	-1.6	-41.9	12/94	-2.63	6.23	3.07	הפ
לוחות הגליל או1	עצ	68.5	-	-	0.0	-	-	137.0	68.0	-16.1	-15.3	12/94	-2.63	6.23	3.07	הפ
לוי	ורל	218.0	10.0 בח	4.8	19.0	8732	15968	978.0	183.0	3.8	-34.5	12/94	0.20	15.34	6.87	44
לוי או א	ורל	76.0	-	-	125.2	160533	-12899	107.5	69.0	-11.9	-12.8	12/94	0.20	15.34	6.87	44

שם המניה	קוד ענף	שער בוק	שינוי בוק	שינוי ב-%	תמורה כספית	מחזור	הצעה/ביקוש	שער גבוה	שער נמוך	שינוי החודש	שינוי השנה	תאריך דו"ח	רווח נקי	הון עצמי	שווי שוק	מכפיל רווח
לי אפ 1	ורל	20.0	-4.2	-17.4↓	0.4	2060	-50127	300.0	10.1	-1.0	-70.1	12/94	[illegible]	[illegible]	[illegible]	[illegible]
ליוושטין	ורל	872.0	-	-	23.3	2672	-868	1613.0	418.0	10.0	4.9	12/94	[illegible]	[illegible]	[illegible]	[illegible]
לוסף	ורל	2756.0	34.0	1.2	9.6	350	309	11080.0	2843.0	-4.4	-19.2	12/94	[illegible]	[illegible]	[illegible]	[illegible]
לוסל בן צור	·בטח	153.0	- לו	-	0.0	-	-	905.0	153.0	-15.5	-54.6	12/94	[illegible]	[illegible]	[illegible]	[illegible]
לוסל בן צור אפ 1	·בטח	2.5	- לו	-	0.0	-	-	687.0	2.5	-50.0	-91.8	12/94	[illegible]	[illegible]	[illegible]	[illegible]
לוזיק	ורל	150.0	13.5 בח	9.9↑	1.6	1065	2500	1076.0	129.0	-22.5	-23.5	12/94	[illegible]	[illegible]	[illegible]	[illegible]
לוזיק או 1	ורל	85.5	-0.5	-0.6	39.1	45698	-145698	180.5	65.0	-12.6	-14.9	12/94	[illegible]	[illegible]	[illegible]	[illegible]
לוזיק אפ 2	ורל	52.5	-	-	19.2	36534	-28534	136.9	44.3	-13.2	-16.7	12/94	[illegible]	[illegible]	[illegible]	[illegible]
לוזיק סחר אוחא	·ורל	63.5	-	-	0.0	-	-	138.0	35.6	-8.6	24.5	12/94	[illegible]	[illegible]	[illegible]	[illegible]
לוזיק סחר מסחר	·ורל	219.0	-	-	35.3	16129	-4390	612.0	85.5	-1.6	61.8	12/94	[illegible]	[illegible]	[illegible]	[illegible]
לוזיק חשש	·ורל	150.5	-2.5	-1.6	1.3	877	-45877	747.0	90.5	-25.9	22.9	12/94	[illegible]	[illegible]	[illegible]	[illegible]
לוזיק חשש או א	·ורל	52.5	-	-	55.1	105000	-144000	202.0	42.7	-18.7	-18.0	12/94	[illegible]	[illegible]	[illegible]	[illegible]
ליבר	·ורל	450.0	9.0	2.0	5.6	1250	5583	1710.0	361.0	18.4	-37.4	12/94	[illegible]	[illegible]	[illegible]	[illegible]
ליבר אפ	·ורל	8.4	-	-	0.0	-	24171	540.0	2.7	-47.5	-89.7	12/94	[illegible]	[illegible]	[illegible]	[illegible]
ליזד	·ורל	814.0	-	-	15.2	1870	-830	2778.0	684.0	4.1	-16.5	12/94	[illegible]	[illegible]	[illegible]	[illegible]
ליזד אפ א	·ורל	5.6	-0.1	-1.8	0.7	12981	-13231	2082.0	1.1	-51.7	-98.0	12/94	[illegible]	[illegible]	[illegible]	[illegible]
ליזד או 1	·ורל	122.0	-	-	0.0	-	-	323.3	101.2	-1.8	-5.4	12/94	[illegible]	[illegible]	[illegible]	[illegible]
לידן	·השק	879.0	51.0 בח	5.5↑	30.0	3087	8186	5234.0	611.0	2.7	-31.8	12/94	[illegible]	[illegible]	[illegible]	[illegible]
לידן אפ 1	·השק	233.0	21.0	9.9↑	2.7	1157	7210	4304.0	95.5	-27.6	-67.0	12/94	[illegible]	[illegible]	[illegible]	[illegible]
לידר	·השק	597.0	- הם	-	0.0	-	10989	3539.9	450.0	-0.2	-8.3	03/95	[illegible]	[illegible]	[illegible]	[illegible]
לידר אפ ב	·השק	330.0	- הם	-	0.0	-	-	3191.0	205.0	8.9	-11.8	03/95	[illegible]	[illegible]	[illegible]	[illegible]
לידר אפ 1	·השק	8.5	- הם	-	0.0	-	-2055	3194.0	2.0	-46.9	-95.5	03/95	[illegible]	[illegible]	[illegible]	[illegible]
ליירום	·אלק	94.5	-	-	0.0	3	-3	1196.0	94.5	-14.5	-38.4	03/95	[illegible]	[illegible]	[illegible]	[illegible]
ליפמן	אלק	1486.0	-15.0	-1.0	32.6	2178	-1522	7633.0	1052.0	9.0	2.7	12/94	[illegible]	[illegible]	[illegible]	[illegible]
ליפסקי	כימ	1833.0	-	-	36.2	1973	-1200	7830.7	1739.0	-8.4	-26.3	03/95	[illegible]	[illegible]	[illegible]	[illegible]
ליפסקי או א	כימ	121.5	2.5	2.1	4.8	3750	116897	173.5	111.5	0.8	0.8	03/95	[illegible]	[illegible]	[illegible]	[illegible]
ליפסקי אפ 1	כימ	287.0	20.0	7.5↑	4.5	1562	972	5878.0	214.0	-9.2	-33.3	03/95	[illegible]	[illegible]	[illegible]	[illegible]
ליפשיץ 5	ורל	136.0	-	-	0.5	350	-280	602.0	104.5	-15.3	-22.1	12/94	[illegible]	[illegible]	[illegible]	[illegible]
ליוד	מחש	1651.0	79.0	5.0↑	51.3	3105	10020	3087.0	878.0	21.7	42.8	12/94	[illegible]	[illegible]	[illegible]	[illegible]
ליוד אוח א	מחש	93.0	-	-	87.1●	93683	119734	128.5	75.0	2.8	6.9	12/94	[illegible]	[illegible]	[illegible]	[illegible]
לביש	·מתכ	2830.0	-7.0	-0.2	4.1	146	-181	17261.0	1202.0	0.4	-14.8	12/94	[illegible]	[illegible]	[illegible]	[illegible]
למחס	·מסח	511.0	-5.0	-1.0	5.1	1000	-4806	902.0	427.0	-0.8	0.6	12/94	[illegible]	[illegible]	[illegible]	[illegible]
לפידות	שרת	105.5	-	-	2.6	2500	15000	122.5	87.0	-8.3	-3.2	12/94	[illegible]	[illegible]	[illegible]	[illegible]
לפידות אפ 1	שרת	53.5	-6.0	-10.1↓	5.9	10966	-10966	78.5	42.4	-13.0	-14.4	12/94	[illegible]	[illegible]	[illegible]	[illegible]
לפידות אך א	שרת	65.0	-	-	6.5	10000	-22000	92.0	46.3	-15.0	-15.0	12/94	[illegible]	[illegible]	[illegible]	[illegible]
לפידות יהש	·יופם	7.5	-	-	3.1	41000	20314	29.9	6.8	-2.8	-61.1	12/94	[illegible]	[illegible]	[illegible]	[illegible]
לפידות יהש אפ א	·יופם	1.7	-0.2	-10.5↓	0.7	42786	-380001	12.4	1.0	-5.8	-84.6	12/94	[illegible]	[illegible]	[illegible]	[illegible]

מ

שם המניה	קוד ענף	שער בוק	שינוי בוק	שינוי ב-%	תמורה כספית	מחזור	הצעה/ביקוש	שער גבוה	שער נמוך	שינוי החודש	שינוי השנה	תאריך דו"ח	רווח נקי	הון עצמי	שווי שוק	מכפיל רווח
מ ס הנדסה	·ורל	62.0	-	-	5.4	8738	-2954	871.0	56.0	-25.3	-48.3	12/94	[illegible]	[illegible]	[illegible]	[illegible]
מ ס הנדסה אפ 1	·ורל	1.4	-	-	0.0	-	-	693.0	1.4	-71.4	-98.1	12/94	[illegible]	[illegible]	[illegible]	[illegible]
מ ס׳ מחשבים	·מחש	343.0	-	-	0.0	-	-	1065.0	219.0	17.5	28.9	12/94	[illegible]	[illegible]	[illegible]	[illegible]
מ ס הנדסה או א	·ורל	59.0	-	-	27.1	45869	58242	107.0	58.5	-11.9	-9.9	12/94	[illegible]	[illegible]	[illegible]	[illegible]
מ ס הנדסה אפ 2	·ורל	24.7	-0.1	-0.4	0.0	-	-301	435.0	14.3	23.5	-39.6	12/94	[illegible]	[illegible]	[illegible]	[illegible]
מאומה	·חשמ	677.0	-37.0	-5.2↓	204.2	30169	-35185	792.0	414.0	2.1	-0.1	03/95	[illegible]	[illegible]	[illegible]	[illegible]
מאומה אפ 1	·חשמ	359.0	-40.0	-10.0↓	43.6	12131	-26385	516.0	179.5	-1.9	-20.2	03/95	[illegible]	[illegible]	[illegible]	[illegible]
מאורי בוזה	ורל	2870.0	-89.0 בח	-3.0	49.9	1737	-2771	10857.0	2332.0	8.4	-32.9	12/94	[illegible]	[illegible]	[illegible]	[illegible]
מאקפל	טקס	181.5	-	-	0.0	-	-	1677.0	150.0	-7.6	-31.3	12/94	[illegible]	[illegible]	[illegible]	[illegible]
מאקפל אפ 2	מקס	4.0	- הם	-	0.0	-	-38301	387.0	2.1	-27.3	-92.8	12/94	[illegible]	[illegible]	[illegible]	[illegible]
מאקפל אוח א	טקס	60.5	- הם	-	0.0	-	-14265	112.0	54.5	-6.2	-14.2	12/94	[illegible]	[illegible]	[illegible]	[illegible]
מאקפל אוח ב	מקס	60.0	- הם	-	0.0	-	50400	111.9	51.5	-	-5.5	12/94	[illegible]	[illegible]	[illegible]	[illegible]
מבטח בטוח	·בטח	1078.0	26.0	2.5	26.0●	2421	10579	1172.4	726.7	8.8	5.4	03/95	[illegible]	[illegible]	[illegible]	[illegible]
מבטח בטוח אפ 1	·בטח	150.0	4.5	3.1	0.8●	500	500	561.0	69.0	-0.7	-58.7	03/95	[illegible]	[illegible]	[illegible]	[illegible]
מאסון	·מסח	175.5	5.5 בח	3.2	11.3	6447	3146	2072.0	155.0	5.7	-5.4	12/94	[illegible]	[illegible]	[illegible]	[illegible]
מאסון אפ 1	·מסח	41.0	-	-	3.7	8935	-2500	1789.0	28.2	33.6	-68.5	12/94	[illegible]	[illegible]	[illegible]	[illegible]
מוב	·עצו	310.0	2.0	0.6	3.7	1200	1322	1262.0	270.0	-8.0	-22.1	12/94	[illegible]	[illegible]	[illegible]	[illegible]
מוב אפ 1	·עצו	61.5	-2.5	-3.9	0.5	833	-2248	545.0	38.7	-13.4	-38.5	12/94	[illegible]	[illegible]	[illegible]	[illegible]
מובות ערד	מקס	852.0	-18.0	-2.0	38.8	4500	-8403	1416.0	650.0	0.9	-12.8	03/95	[illegible]	[illegible]	[illegible]	[illegible]
מובות ערד אפ	טקס	10.5	-1.0	-8.7↓	1.8	16904	-16904	616.0	9.0	-44.1	-92.2	03/95	[illegible]	[illegible]	[illegible]	[illegible]
מוזר 1	השק	1839.0	49.0 בח	2.7	2.9	158	345	5739.0	1213.8	-2.0	-11.6	12/94	[illegible]	[illegible]	[illegible]	[illegible]
מוזר 5	השק	1725.0	-26.0	-1.5	19.2	1112	-1232	4849.0	1119.5	-3.1	-1.2	12/94	[illegible]	[illegible]	[illegible]	[illegible]
מוזר שופר	·מתכ	717.0	-4.0 בח	-0.6	8.9	1247	-951	1812.0	268.0	-1.0	-15.2	12/94	[illegible]	[illegible]	[illegible]	[illegible]
מום	מתכ	408.0	4.0	1.0	40.8	10047	17053	845.0	284.0	-6.6	-11.4	03/95	[illegible]	[illegible]	[illegible]	[illegible]
מום או א	מתכ	128.0	-	-	0.0	-	-	148.8	114.4	-1.9	-6.2	03/95	[illegible]	[illegible]	[illegible]	[illegible]
מום אוח ב	מתכ	89.5	-	-	0.0	-	-	106.0	77.0	-3.6	-0.6	03/95	[illegible]	[illegible]	[illegible]	[illegible]
מון 1	ופח	3784.0	-87.0	-2.2	18.8	496	-696	72350.0	3504.0	8.1	-37.2	03/95	[illegible]	[illegible]	[illegible]	[illegible]
מרטכבוקה	מסח	344.0	-4.0	-1.1	105.2	30583	-20557	1474.2	338.8	-16.5	-19.5	03/95	[illegible]	[illegible]	[illegible]	[illegible]
מרטכבוקה או א	מסח	90.5	-0.5	-0.5	39.8	44000	-78000	104.0	83.0	-3.7	-1.8	03/95	[illegible]	[illegible]	[illegible]	[illegible]
מרטכבוקה אפ 1	מסח	349.0	-58.0	-13.8↓	10.0	2855	-8979	2648.0	349.0	-35.3	-37.2	03/95	[illegible]	[illegible]	[illegible]	[illegible]
מרדול	מתכ	834.0	28.0	3.2	21.8	2438	8454	1202.0	547.0	19.2	-16.2	03/95	[illegible]	[illegible]	[illegible]	[illegible]
מורעין יהש	·יופם	4.4	0.3 בח	7.3↑	9.7	219888	454921	54.4	2.2	-12.0	-17.0	12/94	[illegible]	[illegible]	[illegible]	[illegible]
מורעין אפ 2	·יופם	1.2	-	-	0.3	28694	-83017	31.0	1.0	9.1	-60.0	12/94	[illegible]	[illegible]	[illegible]	[illegible]
מורים קפיטל	השק	400.0	-43.0 בח	-9.7↓	3.6	900	-4274	2868.7	400.0	-24.4	-28.9	12/94	[illegible]	[illegible]	[illegible]	[illegible]
מופת	·חשמ	72.0	3.5	5.1↑	129.4	179751	225547	199.4	47.7	12.5	18.1	03/95	[illegible]	[illegible]	[illegible]	[illegible]
מופת אוו א	·חשמ	80.5	-	-	11.0	13677	-17834	340.6	68.0	3.2	0.6	03/95	[illegible]	[illegible]	[illegible]	[illegible]
מופת אפ 2	·חשמ	4.5	0.2	4.7	2.3	50635	106457	74.5	4.1	-21.1	-73.8	03/95	[illegible]	[illegible]	[illegible]	[illegible]
מוצ מעברות	מון	350.0	-22.0 בח	-5.9↓	7.8	2240	-5288	2597.0	350.0	-23.1	-42.3	12/94	[illegible]	[illegible]	[illegible]	[illegible]
מוצ מעברות אפ1	מון	7.0	-	-	0.0	-	-	1114.0	3.0	-57.6	-90.8	12/94	[illegible]	[illegible]	[illegible]	[illegible]
מושקוביץ	ורל	342.0	-6.0	-1.7	16.7	4890	-6423	1822.0	341.0	-9.0	-25.2	12/94	[illegible]	[illegible]	[illegible]	[illegible]
מושקוביץ אפ 2	ורל	323.0	-	-	0.1	24	-	1908.0	273.0	-5.8	-16.3	12/94	[illegible]	[illegible]	[illegible]	[illegible]
מזוקק	מסח	337.0	3.0	0.9	6.1	1798	1798	1229.0	305.0	-	-18.8	12/94	[illegible]	[illegible]	[illegible]	[illegible]
מזרחי השקעות	משכ	6314.0	272.0	4.5	90.7	1436	4184	27297.0	5179.0	4.9	-10.2	03/95	[illegible]	[illegible]	[illegible]	[illegible]
מסמי הדר 1	חקל	24007.0	699.0	3.0	1.7	7	95	57697.0	18728.0	0.2	-2.1	12/94	[illegible]	[illegible]	[illegible]	[illegible]
מסמי הדר 5	חקל	21422.0	-218.0	-1.0	6.4	30	-20	49151.0	16648.0	-3.0	6.9	12/94	[illegible]	[illegible]	[illegible]	[illegible]
מי עדן	מון	135.5	-	-	72.1	5400	-5400	1532.3	58.9	4.5	18.0	12/94	[illegible]	[illegible]	[illegible]	[illegible]
מיסביח	·ורל	737.0	-39.0	-5.0↓	0.5	66	-1186	853.0	616.0	-6.9	-2.6	12/94	[illegible]	[illegible]	[illegible]	[illegible]
מיסורי	·עצו	272.0	-	-	8.2	3000	3000	1198.0	217.0	10.6	-60.0	12/94	[illegible]	[illegible]	[illegible]	[illegible]
מיסורי אפ 1	·עצו	7.2	0.1	1.4	0.3	4547	18955	805.0	2.5	-15.3	-95.6	12/94	[illegible]	[illegible]	[illegible]	[illegible]
מילומור	·שרת	425.0	-	-	27.6	6500	683	912.9	287.0	-4.5	31.6	12/94	[illegible]	[illegible]	[illegible]	[illegible]
מילומור או	·שרת	70.0	-1.5	-2.1	7.0	10000	-28500	107.0	60.0	-3.4	-9.7	12/94	[illegible]	[illegible]	[illegible]	[illegible]
מילומור אפ 1	·שרת	24.6	-	-	0.0	-	-	554.0	10.0	-24.8	-35.3	12/94	[illegible]	[illegible]	[illegible]	[illegible]
מיר לין	מסח	390.0	22.0	5.8↑	10.5	2638	21247	1485.0	302.0	-6.6	10.2	03/95	[illegible]	[illegible]	[illegible]	[illegible]
מירז	·השק	95.0	-2.0	-2.1	28.8	30300	-34000	361.0	85.5	-3.1	-26.8	12/94	[illegible]	[illegible]	[illegible]	[illegible]
מירז אפ 1	·השק	37.5	-2.5	-6.3↓	8.1	16285	-21273	251.0	30.0	-17.9	-45.7	12/94	[illegible]	[illegible]	[illegible]	[illegible]
מירז אוח א	·השק	72.0	-	-	1.9	2700	-14700	124.5	61.6	-8.9	-13.8	12/94	[illegible]	[illegible]	[illegible]	[illegible]
מירונית	·מתכ	27.1	- תב	-	10.8	40000	27013	201.0	21.2	12.9	-27.9	09/94	[illegible]	[illegible]	[illegible]	[illegible]
מישור החוף	ורל	391.0	4.0	1.0	34.1	8650	12350	3738.0	315.0	-5.1	-28.9	12/94	[illegible]	[illegible]	[illegible]	[illegible]
מישור החוף אפ 2	ורל	85.5	1.0	1.2	1.7	2000	398000	162.5	60.0	-3.4	-1.7	12/94	[illegible]	[illegible]	[illegible]	[illegible]
מישור החוף אפ 3	ורל	61.0	-25.0 בח	-29.1↓	1.4	2314	-4100	2595.0	61.0	-39.0	-67.0	12/94	[illegible]	[illegible]	[illegible]	[illegible]
מיטגל	ורל	203.0	-	-	1.0	500	-1000	639.0	196.0	-1.5	-43.3	09/94	[illegible]	[illegible]	[illegible]	[illegible]
מיטגל אג ב	ורל	74.0	-	-	10.1	13600	9300	196.4	73.6	-21.3	-34.8	09/94	[illegible]	[illegible]	[illegible]	[illegible]
מלון הנביאים	·מלן	534.0	-	-	0.0	-	-	943.0	476.0	4.7	-19.2	12/94	[illegible]	[illegible]	[illegible]	[illegible]
מלון הנביאים אפ	·מלן	24.1	0.3	1.3	4.5	18708	30708	512.0	18.6	8.1	-81.1	12/94	[illegible]	[illegible]	[illegible]	[illegible]
מלון דינסי	מלן	114.5	5.5 בח	5.0↑	1.4	1209	1791	421.0	87.5	3.6	-19.6	12/94	[illegible]	[illegible]	[illegible]	[illegible]
מלון דינסי אוח	מלן	85.5	-	-	17.1	20000	100000	123.5	82.5	-0.4	1.2	12/94	[illegible]	[illegible]	[illegible]	[illegible]
מלון דינסי אפ1	מלן	4.3	- בח	-	1.4	33400	-33410	168.5	4.3	-33.8	-81.9	12/94	[illegible]	[illegible]	[illegible]	[illegible]
מלונות אפר אוחא	·מלן	100.5	1.0	1.0	180.0	180000	149850	137.0	93.5	-1.5	-2.4	12/94	[illegible]	[illegible]	[illegible]	[illegible]
מלונות אפר אפ 1	·מלן	10.0	-	-	1.8	18159	-3159	667.0	7.7	-49.7	-92.9	12/94	[illegible]	[illegible]	[illegible]	[illegible]
מלונות אפריקה	·מלן	516.0	8.0	1.6	103.2	20000	15822	1169.0	387.0	1.8	-19.6	12/94	[illegible]	[illegible]	[illegible]	[illegible]
מלונות הכשרה	מלן	283.0	7.0	2.5	22.8	8000	26000	1256.7	222.0	8.2	-33.1	12/94	[illegible]	[illegible]	[illegible]	[illegible]
מלונות הכש או 1	מלן	112.0	-	-	7.3	6500	2500	195.0	106.6	-3.0	-4.7	12/94	[illegible]	[illegible]	[illegible]	[illegible]
מלח	כימ	580.0	14.0	2.5	67.6	11659	31000	660.1	400.0	6.0	2.6	12/94	[illegible]	[illegible]	[illegible]	[illegible]
מלט	מבו	1130.0	-	-	11.3	1000	-	2335.0	1001.9	-5.2	-4.2	12/94	[illegible]	[illegible]	[illegible]	[illegible]
מלי	·אלק	67.5	1.0 בח	1.5	7.2	10682	17392	1370.0	62.0	-10.0	-17.2	12/94	[illegible]	[illegible]	[illegible]	[illegible]
מלי אפ 1	·אלק	1.0	- 10	-	0.0	-	-142029	968.0	1.0	-	-88.4	12/94	[illegible]	[illegible]	[illegible]	[illegible]
מליבו 1	ורל	624.0	16.0	2.5	28.8	4290	10710	3835.0	438.0	0.8	-23.8	12/94	[illegible]	[illegible]	[illegible]	[illegible]
מליבו אג ב	ורל	114.5	-	-	102.7	89710	44680	120.5	107.5	-5.0	-1.7	12/94	[illegible]	[illegible]	[illegible]	[illegible]
מליסרון	ורל	702.0	17.0	2.5●	185.8	26466	34582	1503.0	548.0	12.9	-17.8	09/94	[illegible]	[illegible]	[illegible]	[illegible]
מליסרון אפ 2	ורל	173.5	16.0	10.2↑	1.7	1000	3000	854.0	87.5	-89.3	-43.5	12/94	[illegible]	[illegible]	[illegible]	[illegible]
מלל	מחש	245.0	-	-	14.3	5832	-4743	1830.0	214.0	-8.9	-37.6	12/94	[illegible]	[illegible]	[illegible]	[illegible]
מלל או א	מחש	153.0	-	-	28.5	18609	-25765	495.3	151.0	-3.5	-7.8	12/94	[illegible]	[illegible]	[illegible]	[illegible]
ממר ישראל	·מתכ	479.0	-47.0	-9.0↓	27.3	5764	-8754	1862.0	410.8	3.9	-0.1	12/94	[illegible]	[illegible]	[illegible]	[illegible]
ממסר	·מסח	409.0	-4.0	-1.0	37.4	9147	-4147	1021.6	283.0	4.3	12.4	12/94	[illegible]	[illegible]	[illegible]	[illegible]
מן	·מון	140.5	-	-	0.0	-	223	1702.0	124.0	-10.2	-30.1	12/94	[illegible]	[illegible]	[illegible]	[illegible]
מן או א	·מון	132.5	2.5	1.9	13.3	10000	35000	249.1	110.6	-12.6	-7.0	12/94	[illegible]	[illegible]	[illegible]	[illegible]
מנרסון	מסח	312.0	12.0	4.0	0.0	-	6000	811.0	278.0	-4.0	-28.8	12/94	[illegible]	[illegible]	[illegible]	[illegible]
מנופים	·השק	85.0	4.5	5.0↑	9.7	10248	37000	853.0	79.0	14.5	-34.5	12/94	[illegible]	[illegible]	[illegible]	[illegible]
מנורה 1	בטח	807.0	-27.0	-3.2	0.0	-	-12836	1922.8	717.0	-3.7	-18.2	12/94	[illegible]	[illegible]	[illegible]	[illegible]
מנורה 5	בטח	796.0	-18.0	-2.0	0.0	-	-7061	1856.9	676.0	-2.1	-14.5	12/94	[illegible]	[illegible]	[illegible]	[illegible]

שם המניה	קוד ענף	שער בוק	שינוי בוק	שינוי ב-%	תמורה כספית	מחזור	הצעה/ביקוש	שער גבוה	שער נמוך	שינוי החודש	שינוי השנה	תאריך דו"ח	רווח נקי	הון עצמי	שווי שוק	מכפיל רווח
[illegible]	ורל	812.0	38.0	4.7	23.4	288	552	2001.0	435.4	6.9	11.0	12/94	2.33	12.07	17.17	7
[illegible]	בנק	606.0	3.0	0.5	15.2	2500	2500	1258.0	453.0	16.7	-15.1	12/94	-0.06	9.41	15.73	הפ
[illegible]	בנק	155.5	1.5	1.0	0.0	-	14000	308.0	138.5	7.2	-11.9	12/94	-0.08	9.41	15.73	הפ
[illegible]	·שרת	500.0	-	-	0.0	-	-	1686.0	479.0	0.8	-43.6	12/94	-2.71	23.86	27.51	הפ
[illegible]	·שרת	65.5	0.5	0.8	31.4	48000	112000	116.0	65.0	-3.0	-13.6	12/94	-2.71	23.86	27.51	הפ
[illegible]	·שרת	4.1	-	-	0.0	-	-	442.0	2.7	-52.3	-94.0	12/94	-2.71	23.86	27.51	הפ
[illegible]	שרת	815.0	12.0	1.5	0.0	-	4900	1687.5	627.0	-14.3	-23.3	12/94	2.77	17.02	24.49	9
[illegible]	מתכ	130.0	0.5	0.4	130.0●	100000	100000	132.0	99.4	2.8	5.3	03/95	4.56	46.50	50.52	11
[illegible]	·מתכ	232.0	-	-	0.0	-	-	731.0	217.0	2.7	-34.3	12/94	-1.10	8.45	6.81	הפ
[illegible]	·מתכ	19.4	1.9	10.9↑	1.2	6125	21005	694.0	7.3	-47.7	-85.1	12/94	-1.10	8.45	6.81	הפ
[illegible]	·מכו	458.0	40.0 בח	9.6↑	1.6	350	883	750.0	277.0	-8.3	9.8	12/94	1.13	8.74	9.49	8
[illegible]	כימ	1044.0	-11.0	-1.0	7.8	754	-1924	4891.0	833.0	11.7	-21.6	03/95	-0.21	14.19	19.90	הפ
[illegible]	כימ	1004.0	-87.0	-8.0↓	5.0	497	-1226	3207.5	769.0	11.3	-13.7	03/95	-0.21	14.19	19.90	הפ
[illegible]	כימ	681.0	-	-	8.2	989	1011	6708.2	578.0	-6.5	-38.6	12/94	-2.16	17.05	13.08	הפ
[illegible]	אלק	173.5	0.5	0.3	72.1	41685	1527	710.0	94.0	63.7	10.5	03/95	-8.16	15.40	11.48	הפ
[illegible]	מכן	409.0	8.0	2.0	41.1	10041	10100	2188.8	355.0	4.9	-12.9	03/95	0.13	14.56	9.82	78
[illegible]	·השק	192.5	-	-	4.7	2436	-2436	1845.0	147.0	12.2	-40.4	03/95	0.13	14.56	9.82	78
[illegible]	·השק	10	-0.1 10	-9.1↓	0.0	-	-37614	148.5	1.0	-80.0	-92.3	12/94	-4.35	19.44	13.65	הפ
[illegible]	·חשמ	51.0	0.5	1.0	0.0	-	1558	187.5	44.2	-1.0	-22.1	12/94	-4.35	19.44	13.65	הפ
[illegible]	·חשמ	84.5	-	-	32.8	50895	198775	186.0	61.5	1.8	-11.0	12/94	-4.35	19.44	13.65	הפ
[illegible]	·אלק	584.0	17.0	3.0	38.0	6500	23000	831.5	482.0	-2.2	-2.0	12/94	0.93	5.44	10.04	11
[illegible]	·אלק	63.0	6.0	14.5↑	0.2	316	5328	520.0	40.3	-19.2	-68.0	12/94	0.93	5.44	10.04	11
[illegible]	·מחש	131.5	-14.5 בח	-9.9↓	1.8	1220	-2550	275.0	131.5	-19.1	-45.0	12/94	0.18	9.75	7.27	40
[illegible]	·מחש	52.5	-3.0	-5.4↓	1.4	2748	-30000	195.0	52.5	-34.8	-52.5	12/94	0.18	9.75	7.27	40
[illegible]	מתכ	1770.0	52.0	3.0	0.8	43	57	10261.0	1169.0	-25.7	-39.5	12/94	18.65	121.55	141.02	8
[illegible]	·שרת	2782.0	-	-	108.7	3908	-	4855.0	1969.0	-1.5	16.2	12/94	8.46	30.84	198.07	23
[illegible]	ורל	2102.0	-65.0	-3.0	31.5	1500	-3009	4877.0	1145.0	-9.9	-20.8	12/94	0.97	16.90	25.95	27

שם המניה	קוד ענף	שער בוק	שינוי בוק	שינוי ב-%	תמורה כספית	מחזור	הצעה/ביקוש	שער גבוה	שער נמוך	שינוי החודש	שינוי השנה	תאריך דו"ח	רווח נקי	הון עצמי	שווי שוק	מכפיל רווח
[illegible]	מסח	120.0	3.0	2.6	0.0	-	21000	818.0	91.0	-15.8	-24.3	12/94	-0.43	7.62	3.45	הפ
[illegible]	מסח	117.5	-	-	0.0	-	100	228.0	98.5	-5.8	13.0	12/94	-0.43	7.52	3.45	הפ
[illegible]	מסח	75.0	-	-	0.0	-	-4051	797.0	63.0	17.2	-8.3	12/94	-0.43	7.52	3.45	הפ
[illegible]	ורל	1443.0	131.0 קו	10.0↑	0.0	-	570	5525.0	1003.0	18.1	-20.5	12/94	0.54	8.82	8.38	16
[illegible]	·השק	2794.0	-139.0	-4.7	12.3	440	-879	9450.0	1424.0	-19.9	-43.5	12/94	-7.04	-2.40	6.38	הפ
[illegible]	·השק	47.1	-0.1	-0.2	45.9	97500	-109790	111.0	41.8	-17.4	-34.8	12/94	-7.04	-2.40	6.38	הפ
[illegible]	·השק	214.0	-1.0	-0.5	0.0	3	-1131	474.8	214.0	-35.0	-70.8	12/94	-7.04	-2.40	6.38	הפ
[illegible]	·ורל	151.0	-	-	9.1	6000	2018	663.7	114.0	-10.7	-20.3	12/94	-2.55	4.79	5.73	הפ
[illegible]	·ורל	103.5	0.5	0.5	99.8	96204	3796	180.0	93.5	-8.8	-4.2	12/94	-2.55	4.79	5.73	הפ
[illegible]	·ורל	54.0	-1.0	-1.8	102.1	189091	-257689	100.0	45.4	-15.0	-29.4	12/94	-2.55	4.79	5.73	הפ
[illegible]	חז	1188.0	-	-	35.6	3000	-2780	1984.0	882.0	-8.6	-4.2	12/94	2.10	17.41	27.49	13
[illegible]	מכן	305.0	8.0	2.7	40.3	13221	11839	1175.0	245.0	16.9	-3.2	03/95	1.08	14.08	9.47	9
[illegible]	·השק	424.0	-4.0	-0.9	6.1	1450	-1900	2781.0	300.0	-8.8	-6.8	03/95	-1.88	4.39	3.81	הפ
[illegible]	·השק	2.6	-0.6	-18.8↓	0.0	-	-24594	1685.0	1.0	-63.4	-95.7	03/95	-1.88	4.39	3.81	הפ
[illegible]	·השק	98.5	-	-	0.0	-	-	447.0	90.5	-3.0	-28.6	12/94	-0.52	1.82	1.78	הפ
[illegible]	·שרת	125.0	-4.0	-3.1	10.1	8100	-25105	555.0	105.0	-22.4	-19.1	12/94	-0.72	7.55	4.87	הפ
[illegible]	·מח	573.0	-6.0 בח	-1.0	3.4	600	-1603	1425.0	439.7	-0.9	5.8	12/94	-0.30	5.15	8.31	הפ
[illegible]	·מון	27.4	0.8	3.0	27.4	99994	65082	74.0	24.9	1.5	-3.9	09/94	-1.87	12.52	4.97	הפ
[illegible]	·מון	1.0	- 10	-	0.0	-	-1674544	53.5	1.0	-9.1	-88.7	09/94	-1.87	12.52	4.97	הפ
[illegible]	מון	978.0	-	-	0.0	-	-	2294.0	978.0	-4.0	-25.3	12/94	0.34	10.73	25.98	78
[illegible]	[illegible]	106.5	-1.0	-0.9	0.0	-	-23078	177.5	102.0	-0.9	-2.7	12/94	0.34	10.73	25.98	78
[illegible]	מתכ	1011.0	-18.0 בח	-1.7	10.0	994	-3877	3207.8	724.5	-0.4	6.1	12/94	4.71	14.80	16.91	4
[illegible]	מתכ	684.0	13.0	1.9	38.2	5580	5322	2159.2	480.6	-0.7	-11.5	12/94	4.71	14.80	16.91	4
[illegible]	·ורל	77.5	0.5 בח	0.6	18.4	25042	9958	101.0	65.0	-8.8	-8.3	12/94	0.15	10.01	8.83	46
[illegible]	·ורל	128.0	-0.5	-0.4	7.7	6000	-3320	328.0	127.0	-10.2	-21.5	12/94	0.15	10.01	6.83	46
[illegible]	[illegible]	50.5	-	-	4.4	8753	5197	106.8	0.0	-3.8	-17.9	00/00	0.00	5.48	2.77	0
[illegible]	·מתכ	324.0	-	-	26.7	8000	-4690	1327.7	268.0	-13.5	-43.6	12/94	0.33	5.97	4.76	14
[illegible]	אלק	1492.0	-	-	183.4	10954	-	2587.5	733.5	30.2	12.6	03/95	14.01	17.28	26.67	2
[illegible]	מון	4377.0	-	-	7.6	173	333	6641.0	2917.0	0.9	6.1	03/95	14.56	153.88	210.22	14
[illegible]	·חשמ	225.0	-2.0	-0.9	0.6	276	-776	916.5	215.0	-14.4	-47.3	12/94	-0.34	6.71	4.49	הפ
[illegible]	·מסח	1470.0	-7.0	-0.5	8.1	550	-1894	3453.0	1078.0	25.2	-22.3	03/95	0.88	18.73	34.36	38
[illegible]	·מסח	38.0	-2.0	-5.0↓	0.4	1000	-12842	2302.0	10.3	268.9	-91.2	03/95	0.88	18.73	34.36	39
[illegible]	·ורל	1124.0	-	-	0.0	-	-	3105.0	822.0	-7.3	34.0	12/94	-1.84	12.90	28.28	הפ
[illegible]	·מחש	632.0	17.0 בח	2.8	9.4	1487	6868	1237.0	229.0	20.8	71.7	03/95	0.58	1.86	5.24	9
[illegible]	ורל	493.0	10.0	2.1	39.8	8070	10750	1023.0	457.0	-8.9	-15.8	12/94	1.59	75.34	65.38	35
[illegible]	ורל	258.0	-	-	51.6	20000	20000	372.0	216.6	-1.1	-1.5	12/94	1.59	75.34	55.38	35
[illegible]	ורל	125.5	1.0	0.8	8.8	7000	25000	150.8	104.8	-2.7	-1.6	12/94	1.59	75.34	55.38	35
[illegible]	חקל	6810.0	-	-	16.8	300	-140	18887.9	5458.0	-10.6	-34.1	03/95	1.01	75.75	95.71	95
[illegible]	·מסח	168.0	-	-	14.0	8305	12100	250.0	135.0	-1.2	-32.8	12/94	0.68	5.59	5.30	8
[illegible]	מסח	81.0	-	-	6.8	7500	15000	213.0	87.0	-9.0	-22.2	12/94	8.07	69.42	34.94	6
[illegible]	מסח	371.0	13.0	3.6	43.0	11600	38673	1481.0	305.0	-8.8	-53.9	12/94	8.97	69.42	34.94	5
[illegible]	·מון	25.4	-	-	7.7	30000	-30000	319.4	22.9	-2.3	-30.8	12/94	-3.85	11.73	3.94	הפ
[illegible]	·מון	3.8	-0.3	-9.1↓	4.2	130000	-385169	42.3	1.7	-14.3	-78.4	12/94	-3.65	11.73	3.94	הפ
[illegible]	·ורל	3297.0	-1020.0	-3.0	2.3	7	-208	49774.0	1610.0	-11.7	4.4	12/94	0.31	4.81	17.79	57
[illegible]	·כימ	201.0	-	-	0.0	-	-	284.2	145.3	-2.9	1.5	12/94	0.31	4.81	17.79	67
[illegible]	·השק	480.0	-9.0	-1.9	10.5	2279	-14360	1241.5	400.0	-4.8	-18.4	12/94	-0.72	12.11	14.89	הפ

שם המניה	קוד ענף	שער בוק	שינוי בוק	שינוי ב-%	תמורה כספית	מחזור	הצעה/ביקוש	שער גבוה	שער נמוך	שינוי החודש	שינוי השנה	תאריך דו"ח	רווח נקי	הון עצמי	שווי שוק	מכפיל רווח
[illegible]	·מסח	24.0	-	-	0.0	-	-	1143.0	15.0	-49.3	-78.1	12/94	-0.80	7.65	6.63	הפ
[illegible]	·מסח	277.0	- בח	-	27.0	9764	236	1215.6	212.0	-18.3	-11.8	12/94	-0.80	7.65	6.63	הפ
[illegible]	·בטח	528.0	-	-	0.0	-	-	1140.0	411.0	-7.9	9.8	12/94	-0.61	16.03	20.34	הפ
[illegible]	·השק	433.0	-	-	0.0	7	7	842.0	361.0	7.2	-28.2	03/95	-0.31	14.57	10.10	הפ
[illegible]	·השק	86.0	-	-	2.0	2848	-2848	388.0	57.0	-2.8	-49.5	03/95	-0.31	14.57	10.10	הפ
[illegible]	השק	1721.0	-9.0	-0.5	0.0	-	-1000	5692.0	1578.0	0.1	-33.2	12/94	0.83	23.80	28.87	36
[illegible]	·מסח	422.0	12.0	2.9	4.6	1088	2121	1580.0	340.0	14.7	-16.9	12/94	-0.43	6.95	6.30	הפ
[illegible]	·השק	834.0	-	-	9.3	1000	-1000	1819.0	719.0	-	-2.0	12/94	-2.07	3.67	10.14	הפ
[illegible]	ורל	35	-	-	0.0	888	-888	102.5	1.0	-25.5	-91.3	12/94	0.83	9.05	7.18	11
[illegible]	ורל	272.0	8.0 תב	3.0	3.2	1187	13258	583.3	169.0	-4.6	23.6	12/94	0.83	9.06	7.18	11
[illegible]	·שרת	897.0	13.0	1.5	10.8	1187	4300	1403.6	746.0	-6.6	-1.5	03/95	2.07	9.72	21.85	11
[illegible]	·שרת	99.0	11.5	13.1↑	3.1	3086	12274	799.0	83.5	-41.8	-60.3	03/95	2.07	9.72	21.85	11
[illegible]	כימ	229.0	-6.0	-2.6	39.9	17411	-51225	1013.5	184.5	1.3	-23.4	03/95	-0.09	9.88	6.54	הפ
[illegible]	כימ	13.0	- בח	-	0.0	2814	137	415.0	1.3	-74.0	-84.9	03/95	-0.09	9.88	6.54	הפ
[illegible]	·אלק	76.0	-1.0	-1.3	2.3	3000	-18497	997.0	46.9	87.0	-7.3	12/94	-2.40	5.16	2.25	הפ
[illegible]	·אלק	150.0	-	-	0.0	-	-800	442.0	142.5	-17.8	-32.1	12/94	0.18	6.14	3.46	19
[illegible]	·השק	202.0	-4.0 בח	-1.9	6.1	3000	-7001	660.0	150.5	-9.4	23.2	03/95	-0.17	6.02	5.32	הפ
[illegible]	·השק	96.5	-	-	0.0	-	20000	134.0	90.0	-1.0	-1.6	09/95	-0.17	5.02	5.32	הפ
[illegible]	·מחש	284.0	22.0 בח	8.1↑	7.1	2422	26866	1189.0	181.0	13.5	16.2	03/95	0.30	3.11	2.75	9
[illegible]	·השק	260.0	-1.0	-0.4	13.8●	5319	-5319	754.0	192.5	-3.3	0.8	12/94	-0.02	6.64	6.35	הפ
[illegible]	·בטח	88.0	-	-	74.8●	85000	35000	106.5	80.5	-5.9	-4.3	12/94	-0.02	6.64	6.35	הפ
[illegible]	·בטח	5.0	-	-	0.0	-	-	265.0	5.0	-91.5	-91.5	12/94	-0.02	6.64	6.35	הפ
[illegible]	כים	1132.0	- הם	-	0.0	-	-10474	2411.1	1058.9	-6.8	-4.6	12/94	2.10	37.80	45.36	22
[illegible]	כים	1110.0	- הם	-	0.0	-	565	2278.9	974.0	-9.0	-3.6	12/94	2.10	37.60	45.36	22
[illegible]	ורל	138.0	-2.0	-1.4	13.9	10068	-54983	543.0	93.0	-29.9	-5.5	12/94	-4.31	10.12	8.93	הפ
[illegible]	ורל	80.0	- בח	-	28.6	33277	1723	137.5	77.5	-16.2	-21.8	12/94	-4.31	10.12	6.89	הפ
[illegible]	ורל	59.0	- בח	-	0.9	1500	-194	492.0	50.0	-28.9	-48.1	12/94	-4.31	10.12	8.83	הפ
[illegible]	[illegible]	4253.0	-109.0	-2.5	25.7	604	-1281	27870.0	3765.0	-3.3	-26.4	03/95	-1.05	31.15	10.27	הפ
[illegible]	[illegible]	338.0	-8.0	-2.3	47.9	14171	-16095	1535.3	297.0	-8.8	-7.1	03/95	0.41	10.68	6.88	18
[illegible]	מון	698.0	30.0	4.5	10.7	1526	1408	3502.0	611.0	-10.1	-40.9	03/95	3.39	39.38	36.59	11
[illegible]	מון	164.5	1.0	0.6	16.9	10248	8754	365.6	135.8	0.3	-9.6	03/95	3.39	39.38	38.59	11
[illegible]	מון	99.5	-	-	78.1	78500	20000	150.0	87.0	-2.9	-7.9	03/95	3.39	39.38	38.59	11
[illegible]	[illegible]	858.0	21.0	2.2	63.3	5581	18864	1652.9	560.8	10.2	0.9	12/94	7.48	38.55	53.28	7
[illegible]	[illegible]	68.5	3.5	5.4↑	13.0	18944	18724	722.0	36.3	94.1	-68.1	12/94	7.48	38.55	53.28	7
[illegible]	[illegible]	100.5	-	-	28.1	28000	48000	118.0	89.0	1.5	1.0	12/94	7.48	38.55	53.28	7
[illegible]	·מכו	502.0	4.0	0.8	92.1	18352	11601	1623.0	284.0	58.4	7.5	12/94	0.09	10.39	11.03	123
[illegible]	·אלק	381.0	1.0	0.3	49.5	13000	5690	1640.0	308.0	0.3	6.1	12/94	-1.53	7.03	8.42	הפ
[illegible]	[illegible]	2296.0	-	-	11.4	500	-	2585.0	997.0	4.2	40.2	03/95	3.61	10.66	30.22	8
[illegible]	[illegible]	1337.0	-	-	0.0	-	-	1650.0	381.0	1.1	78.3	03/95	3.61	10.66	30.22	8
[illegible]	[illegible]	1825.0	-	-	41.6	3126	1030	7779.0	1614.0	-4.5	-14.9	12/94	-6.34	11.73	10.94	הפ
[illegible]	[illegible]	121.5	-0.9	-0.5	0.3	16	-1526	184.5	110.5	-0.8	-5.4	12/94	-6.34	11.73	10.94	הפ
[illegible]	[illegible]	175.0	-	-	86.8	55000	35002	4845.0	175.0	-36.6	-68.5	12/94	-6.34	11.73	10.94	הפ

שם המניה	קוד ענף	שער בוק	שינוי בוק	שינוי ב-%	תמורה כספית	מחזור	הצעה/ביקוש	שער גבוה	שער נמוך	שינוי החודש	שינוי השנה	תאריך דו"ח	רווח נקי	הון עצמי	שווי שוק	מכפיל רווח
[illegible]	·שרת	22	-0.2	-8.3↓	0.0	120	-26180	713.0	1.5	-66.6	-93.3	12/94	-2.21	4.01	1.81	הפ
[illegible]	·שרת	86.5	-1.5	-2.1	0.0	49	-4758	897.0	58.0	0.7	-18.5	12/94	-2.21	4.01	1.81	הפ
[illegible]	ורל	272.8	8.0	3.4	110.9	40627	81442	472.0	129.5	7.8	38.6	12/94	2.00	14.28	14.70	7
[illegible]	[illegible]	10665.0	-	-	3.2	30	-	38684.0	6791.0	20.8	-4.2	12/94	4.25	17.28	19.33	5
[illegible]	·אלק	864.0	-	-	11.5	1330	1012	4862.0	582.0	-0.5	-11.6	12/94	-0.05	10.93	13.70	הפ
[illegible]	[illegible]	10	- 10	-	0.0	-	-241311	6348.0	1.0	-41.2	-99.3	12/94	-0.05	10.93	13.70	הפ
[illegible]	[illegible]	170.0	-	-	0.0	-	-	528.4	164.0	-5.6	-8.1	03/95	-4.28	19.17	22.30	הפ
[illegible]	כים	121.0	-	-	72.0	62340	-248	978.0	115.0	-10.4	-27.5	12/94	-0.83	2.78	1.67	הפ

שם המניה	קוד ענף	שער בוק	שינוי בוק	שינוי ב-%	תמורה כספית	מחזור	הצעה/ביקוש	שער גבוה	שער נמוך	שינוי החודש	שינוי השנה	תאריך דו"ח	רווח נקי	הון עצמי	שווי שוק	מכפיל רווח
עמי	·מתכ	1141.0	-23.0	-2.0	11.8	1030	-1030	1725.0	1100.0	-2.4	-21.9	12/94	0.79	7.60	13.12	17
על בד	·עצו	475.0	- חב	-	7.3	1546	-	2742.0	421.0	-11.9	-54.3	12/94	0.53	14.02	8.54	18
עלית 1	מון	1392.0	34.0	2.5	49.1	3535	3974	2437.0	1251.0	2.7	-19.9	12/94	9.89	177.02	211.68	21
עמיר	·מחש	66.5	6.0 בח	9.9↑	6.0	9025	26558	860.0	60.5	-16.9	-27.3	03/95	-0.65	4.29	1.69	הפ
עמיר אפ 1	·מחש	6.9	-1.7	-19.8↓	0.1	1230	-1093	575.0	6.9	-62.7	-79.3	03/95	-0.65	4.29	1.69	הפ
עסק	·השק	179.0	-	-	5.4	3000	-1000	915.0	148.5	0.8	-1.8	03/95	-1.55	5.53	6.19	הפ
עצמאות	משכ	66311.0	3158.0	5.0↑	13.3	20	360	137001.0	45061.0	1.5	7.2	03/95	3.58	32.30	28.77	8
עצמון	מכן	302.0	-7.0	-2.3	23.4	7761	-4239	1847.0	247.0	0.3	3.1	03/95	-0.09	8.06	4.77	הפ
עצמון אפ 1	מכן	106.5	9.5	9.8↑	0.1	118	9882	1138.0	61.0	15.8	-12.0	03/95	-0.09	8.06	4.77	הפ
ערד	השק	3918.0	151.0	4.0	0.0	1	2649	20268.0	3352.0	3.5	-30.5	12/94	-0.34	15.89	9.82	הפ
עשות	מתכ	132.5	0.5	0.4	1.1	812	433	814.0	114.5	-12.3	-12.3	12/94	-28.07	1.19	4.99	הפ
עשות או א	מתכ	89.0	- בח	-	43.9●	49326	674	125.0	78.0	-16.8	9.9	12/94	-28.07	1.19	4.99	הפ

פ

שם המניה	קוד ענף	שער בוק	שינוי בוק	שינוי ב-%	תמורה כספית	מחזור	הצעה/ביקוש	שער גבוה	שער נמוך	שינוי החודש	שינוי השנה	תאריך דו"ח	רווח נקי	הון עצמי	שווי שוק	מכפיל רווח
פוינקמור 1	אלק	9721.0	-704.0	-6.8↓	13.2	136	-216	10858.0	2495.0	-8.8	21.3	12/94	9.23	22.78	83.07	9
פויח	·מחש	684.0	- בח	-	8.0	930	-70	1000.0	844.0	1.3	7.2	12/94	1.41	6.98	11.95	8
פולגת א	מקס	241.0	-	-	99.3	41216	17828	704.0	241.0	-24.9	-35.7	03/95	5.39	69.64	43.97	8
פולגת או א	מקס	179.5	-	-	67.6	37675	-	198.0	149.8	-0.8	-0.6	03/95	5.39	69.64	43.97	8
פולגת או ג	מקס	108.5	-	-	18.4	17000	-12413	140.0	99.0	2.8	0.5	03/95	5.39	69.64	43.97	8
פולגת אפ 4	מקס	3.9	-	-	0.0	-	-1086	330.0	3.9	-84.5	-96.7	03/95	5.39	89.64	43.97	8
פולירון	מקס	483.0	-2.0	-0.4	14.4	2978	-1478	2270.0	483.0	-17.6	-18.4	12/94	-0.08	5.45	2.31	הפ
פולירון או 2	מקס	164.0	-	-	0.0	-	-	215.4	140.0	-1.5	-2.1	12/94	-0.06	5.45	2.31	הפ
פולק	·חשמ	405.0	19.0	4.9	0.0	-	2850	4797.0	299.0	10.7	-15.4	12/94	1.60	2.21	1.02	1
פוסידון	מו	47.8	2.3	5.1↑	28.5	59599	83043	400.0	45.5	-12.3	-39.9	03/95	-6.58	8.00	4.69	הפ
פועלים השק אוחא	השק	102.0	- בח	-	43.8	42768	3187	133.0	94.5	1.0	1.5	12/94	7.79	116.31	151.35	19
פועלים השק אפ 2	השק	1100.0	11.0	1.0	8.5	773	509	8371.0	739.0	-8.9	-27.8	12/94	7.79	116.31	151.35	19
פורד	·חשמ	61.5	1.7	3.4	9.8	19000	52571	221.0	45.9	-6.4	-25.9	12/94	-0.71	7.45	3.85	הפ
פורמולה אפ 2	מחש	400.0	1.0	0.3	0.6	150	150	655.0	241.0	13.6	14.3	03/95	-0.99	20.00	29.21	הפ
פז חן	חשמ	493.0	-	-	139.8	28359	-8359	1086.3	378.0	5.6	4.8	12/94	2.32	20.72	24.37	11
פידלים וכרמון	·ורל	1663.0	-	-	25.6	1374	-1374	5653.0	1643.3	3.8	-0.1	12/94	-0.53	1.44	8.70	הפ
פיטון	·אלק	188.5	-8.0	-4.1	7.5	4000	-5000	1174.0	181.5	4.7	-25.5	12/94	-0.69	6.25	4.22	הפ
פיבה פלסט	מתכ	972.0	46.0	5.0↑	85.4	8791	54283	1822.3	442.7	5.0	40.4	12/94	1.69	6.33	14.92	14
פינרוס	·מסח	231.0	3.0 בח	1.3	11.5	4971	1918	729.0	178.0	-0.9	-25.5	12/94	-0.71	6.03	6.84	הפ
פינרוס או א	·מסח	98.0	0.5	0.5	91.4	93270	230000	148.0	89.0	-1.0	-3.0	12/94	-0.71	6.03	6.84	הפ
פיסיבי	אלק	527.0	26.0	5.2↑	26.4	5000	64700	1453.2	470.0	-1.3	-87.6	12/94	0.65	24.59	17.78	27
פיסיבי אפ 2	אלק	43.8	7.3	20.0↑	2.6	5990	8991	855.0	28.2	-6.6	-74.9	12/94	0.65	24.59	17.78	27
פיסיבי אפ 3	אלק	142.0	8.5 בח	6.4↑	1.4	1000	1687	705.0	115.5	-13.9	-34.9	12/94	0.65	24.59	17.78	27
פיתוח תעשיה 1	בנק	11780.0	-	-	11.8	100	-	23597.0	9565.4	-0.1	-5.4	12/94	5.97	148.16	68.41	11
פיתוח תעשיה 11	בנק	697418.0	- לו	-	0.0	-	-	875637.5	672438.0	-0.3	-10.3	12/94	5.97	148.16	68.41	11
פיתוח תעשיה 111	בנק	636063.0	-	-	0.0	-	-	976636.9	589581.2	-3.1	-10.7	12/94	5.97	148.16	68.41	11
פיתוח תעשיה מבכ	בנק	16667.0	-479.0	-2.5	48.7	250	-505	63284.5	16667.0	-7.5	-34.0	12/94	5.97	148.16	68.41	11
פיתקית	·עצו	418.0	-1.0	-0.2	79.1	19016	-13162	1758.1	268.0	-0.2	40.1	12/94	-0.31	4.97	7.31	הפ
פלדום תעשיות	·חשמ	1479.0	43.0	3.0	45.9	3103	3479	3171.0	985.0	-7.7	8.9	12/94	0.60	4.84	10.01	17
פלסטובג	כימ	489.0	27.0	6.1↑	49.9	10643	77165	1680.0	378.0	-2.1	-17.3	12/94	1.74	38.67	35.08	20
פלסטובג אפ	כימ	18.5	-	-	2.1	13815	-10162	721.0	11.1	-22.5	-84.9	12/94	1.74	38.87	35.08	20
פלסמו שק	·כימ	512.0	-3.0 בח	-0.6	10.2	2000	-2052	740.0	319.0	16.6	28.3	03/95	0.32	8.43	8.94	22
פלסמו-שוק אפ	·כימ	9.8	-0.2	-2.0	0.5	5056	-5055	227.0	5.0	-51.0	-91.8	03/95	0.32	8.43	8.94	22
פמה 1	השק	1059.0	58.0	6.8↑	12.0	1136	4056	8290.8	768.0	0.1	-3.8	12/94	1.80	10.88	13.91	8
פסם	מקס	1071.0	11.0	1.0	27.9	2605	3491	6298.0	1060.0	-19.7	-47.7	12/94	1.85	18.34	15.58	9
פנ רוד	·ורל	495.0	-1.0	-0.2	12.4	2500	-1420	4982.0	424.0	18.7	-31.4	12/94	-2.82	5.60	8.24	הפ
פניקס 1	בטח	1937.0	-20.0	-1.0	48.4	2497	-2262	6385.4	1853.0	-9.6	-23.8	12/94	10.28	74.60	74.23	7
פניקס 5	בטח	1810.0	-	-	0.0	-	-	6643.9	1655.0	-9.4	-27.2	12/94	10.28	74.50	74.23	7
פקר פלדה אפ 2	מתכ	6023.0	- הם	-	0.0	-	1878	25118.0	2905.0	18.3	0.3	03/95	2.90	28.70	41.73	14
פרו	·אלק	121.5	0.5	0.4	0.9	725	586	415.9	104.0	9.0	0.8	12/94	0.03	7.26	4.76	159
פרו אפ 1	·אלק	8.6	-4.4	-33.8↓	1.3	15296	-21813	305.1	8.4	-48.3	-78.8	12/94	0.03	7.26	4.76	159
פרוטר	מקס	1779.0	22.0	1.3	20.3	1139	1439	5240.0	1170.0	1.3	-18.4	03/95	-3.97	4.76	4.81	הפ
פרדס	·מח	1425.0	-7.0	-0.5	2.9	200	-200	9067.0	1284.0	-11.6	-28.7	09/94	-0.97	8.23	5.84	הפ
פרדס אוח א	·מח	89.0	-4.0	-5.5↓	5.5	8000	-8000	111.5	69.0	-18.4	-10.4	09/94	-0.97	6.23	5.84	הפ
פרדס אפ 2	·מח	23.0	-	-	0.0	-	-	4240.0	13.6	-41.9	-92.4	09/94	-0.97	6.23	5.84	הפ
פרופים אוח א	·ורל	78.0	-	-	4.0	5100	-	165.0	70.0	-1.9	-8.6	12/94	-1.00	6.33	4.50	הפ
פרופים בניה	·ורל	184.0	- בח	-	19.8	12050	345	1524.0	148.5	-2.7	-33.1	12/94	-1.00	6.33	4.50	הפ
פרי אור	חקל	5905.0	-121.0	-2.0	2.8	44	-1044	12143.0	3145.8	14.9	-10.0	12/94	0.71	24.23	32.06	45
פרי העמק	·מח	160.5	1.0 בח	0.6	8.6	5330	8870	380.0	130.5	-9.8	-33.4	03/95	0.92	11.68	7.54	8
פרי העמק או א	·מון	88.0	-	-	17.6	20000	-5100	103.5	83.6	-4.9	-5.4	03/95	0.92	11.88	7.54	8
פרי העמק אפ 1	·מח	8.6	-	-	0.9	10000	10000	119.0	5.7	-38.6	-82.8	03/95	0.92	11.68	7.54	8
פרים אפ 4	השק	3723.0	126.0	3.5	26.1	702	1142	28520.0	3537.0	-2.1	-40.4	12/94	-1.84	62.28	41.08	הפ
פריצקר יזמות	·ורל	318.0	-6.0	-1.9	21.0	6592	-6592	1226.0	318.0	-22.4	-52.7	12/94	0.07	8.59	7.71	110
פריצקר יזמ אח	·ורל	98.0	1.0	1.1	0.0	-	10417	132.5	92.0	-5.8	-10.7	12/94	0.07	8.59	7.71	110
פרמן אפ 1	·מסח	3.5	-	-	0.8	24283	-24283	749.0	1.5	-31.4	-89.8	12/94	-4.04	5.30	1.68	הפ
פרמן קוסמטיקה	·מסח	101.0	- בח	-	6.9	6831	6880	1412.0	70.0	-19.5	-8.2	12/94	-4.04	5.30	1.68	הפ

צ

שם המניה	קוד ענף	שער בוק	שינוי בוק	שינוי ב-%	תמורה כספית	מחזור	הצעה/ביקוש	שער גבוה	שער נמוך	שינוי החודש	שינוי השנה	תאריך דו"ח	רווח נקי	הון עצמי	שווי שוק	מכפיל רווח
צאם	מון	417.0	-	-	84.8	20283	-7708	792.1	417.0	-12.8	-26.5	03/95	2.06	17.28	26.05	12
צבר תיירות	·שרת	122.5	- לו	-	0.0	-	-	932.0	122.5	-24.8	-50.4	12/94	-1.34	3.27	1.87	הפ
צבר תיירות אפ1	·שרת	2.0	- לו	-	0.0	-	-	634.0	2.0	-31.0	-94.5	12/94	-1.34	3.27	1.87	הפ
צור שמיר	השק	76.5	-	-	18.2	25462	9090	227.0	68.0	6.3	-21.4	12/94	-2.28	31.21	16.71	הפ
צור שמיר אפ 5	השק	1.0	- 10	-	0.0	-	-117887	67.0	1.0	-	-93.8	12/94	-2.28	31.21	16.71	הפ
צור שמיר שח א	השק	161.0	-	-	14.6	8086	-8086	217.0	148.6	0.6	-0.8	12/94	-2.28	31.21	16.71	הפ
צור שמיר שח ב	השק	59.6	0.5	0.6	17.9	30000	48870	104.0	52.0	-7.0	-21.7	12/94	-2.28	31.21	16.71	הפ
צור שמיר בבורה	השק	69.0	5.0	9.1↑	7.2	12000	12000	130.5	45.3	17.6	-21.1	12/94	-2.28	31.21	16.71	הפ
ציון 5	בטח	10165.0	-	-	0.0	-	-	20581.0	6607.0	0.4	-18.0	12/94	0.35	13.55	23.72	68
ציון מכספיל	·מקס	115.5	-0.5	-0.4	0.0	-	-3195	8427.0	107.0	-3.3	-30.4	12/94	-1.40	7.92	2.13	הפ
צינומל	מתכ	1471.0	-	-	90.0	6117	-188	2711.8	935.0	14.1	1.4	03/95	2.79	19.98	29.60	11
צינומל אפ	מתכ	82.0	7.0	9.3↑	1.6	2011	6355	1203.0	1.1	9.3	-48.3	03/95	2.79	19.98	29.60	11
ציור רדום	מתכ	755.0	-	-	75.3	9977	2437	1298.2	422.0	11.9	14.9	03/95	1.45	10.44	15.28	11
ציקלון 1	אלק	8376.0	-97.0	-1.5	5.5	86	-106	32782.0	5952.0	-1.6	-8.7	03/95	-0.60	7.51	8.05	הפ
ציקלון 5	אלק	3203.0	93.0	3.0	11.2	351	449	20422.0	3110.0	-20.2	-38.7	03/95	-0.60	7.51	8.05	הפ
ציקלון או 1	אלק	153.5	0.5	0.3	7.7	5000	10000	283.0	137.0	-7.6	-4.4	03/95	-0.60	7.51	8.05	הפ
ציקלון או 2	אלק	103.6	-	-	24.9	24043	5957	262.0	100.6	-4.8	0.6	03/95	-0.60	7.51	8.05	הפ
צמיחה	·השק	202.0	18.6	10.1↑	2.2	1090	5090	1235.9	183.5	8.0	-34.6	03/95	-0.84	6.17	4.52	הפ
צמיחה או א	·השק	110.5	0.5	0.5	16.7	15108	15000	280.0	98.4	0.6	-5.2	03/95	-0.84	6.17	4.52	הפ
צמסכל	·ורל	431.0	13.0 בח	3.1	10.3	2390	20210	1838.0	388.0	-5.1	-31.7	12/94	-0.84	11.03	9.69	הפ
צמסכל אפ1	·ורל	18.4	-	-	0.3	1880	-	1172.0	11.5	-30.0	-89.0	12/94	-0.84	11.03	9.69	הפ
צנרת	·מתכ	542.0	13.0	2.5	138.0	25470	76359	1337.6	301.0	8.8	28.7	12/94	4.61	24.72	41.41	9
צנרת אפ 1	·מתכ	10.0	0.6	5.3↑	21.2	211669	243365	663.0	5.0	-37.5	-83.2	12/94	4.61	24.72	41.41	9
צרפתי	ורל	308.0	8.0	2.7	10.3	3333	15333	1568.0	216.0	-4.6	-18.7	12/94	-0.85	12.15	10.97	הפ
צרפתי או א	ורל	98.0	-	-	44.2	45102	-37607	170.0	88.5	-1.6	-4.9	12/94	-0.85	12.15	10.97	הפ

ק

שם המניה	קוד ענף	שער בוק	שינוי בוק	שינוי ב-%	תמורה כספית	מחזור	הצעה/ביקוש	שער גבוה	שער נמוך	שינוי החודש	שינוי השנה	תאריך דו"ח	רווח נקי	הון עצמי	שווי שוק	מכפיל רווח
קבלים	ורל	1250.0	-	-	0.2	12	-38	6213.0	1018.0	7.8	-18.9	12/94	0.01	6.68	3.67	357
קרים	כים	5370.0	-	-	0.0	-	-	9628.3	4334.0	7.6	3.8	12/94	0.67	10.96	18.62	28
קרים או 2	כים	180.0	-	-	72.4●	40800	-24200	255.0	157.7	-0.8	2.3	12/94	0.67	10.91	16.62	28
קרמי	מתכ	238.0	-12.0	-4.8	4.2	1763	-2763	1129.0	60.0	0.4	7.2	12/94	0.50	8.71	6.95	14
קו מנחה	·מחש	1277.0	-	-	0.0	-	-	3318.6	930.0	-1.4	-2.7	12/94	0.20	3.09	3.40	17
קור אשראי או א	·השק	76.0	-1.0	-1.3	68.7	131570	-156875	118.2	65.0	-9.6	-21.5	03/95	2.95	29.30	20.73	7
קור אשראי אפ 2	·השק	10.7	-0.8	-7.8↓	9.0	83838	-88423	818.0	10.2	-27.2	-75.8	03/95	2.95	29.30	20.73	7
קוממה	·מחש	359.0	-6.0	-1.1	33.9	6060	-25314	1638.0	433.0	28.1	-41.3	12/94	-0.23	6.07	7.53	הפ
קוסמוס	·השק	1240.0	59.0 בח	5.0↑	4.9	392	400	4067.0	1012.0	14.0	-8.2	12/94	0.20	6.19	5.84	28
קוסמוס אפ 1	·השק	116.0	-	-	0.2	200	-	315.3	78.0	51.3	-72.6	12/94	0.20	6.19	5.64	28
קוסמרליים	·אלק	329.0	14.0	4.5	2.1	845	4145	1301.0	299.0	-16.0	-28.5	12/94	0.13	5.84	3.37	28
קונטל	·מחש	447.0	31.0	7.5↑	70.5	15765	26266	1354.0	253.0	29.9	53.1	03/95	0.33	11.00	12.60	38
קונטל אפ 1	·מחש	17.9	-1.4	-7.3↓	0.8	4490	-6599	847.0	3.9	49.2	-70.2	03/95	0.33	11.00	12.80	38
קופל	·שרת	168.0	-	-	24.5	15776	-3961	1471.0	168.0	-20.0	-35.4	12/94	-1.30	7.65	2.64	הפ
קופל או א	·שרת	157.0	1.0	0.6	0.0	7	29993	243.9	71.0	-3.7	-8.9	12/94	-1.30	7.65	2.64	הפ
קופלת בכרך 1	·מקס	1603.0	- בח	-	6.8	450	.50	4752.0	949.0	-18.9	-27.8	12/94	-0.76	3.67	7.85	הפ
קופלת בכרך 5	·מקס	618.0	-3.0	-0.5	1.1	174	-174	3070.0	485.0	-2.1	-22.2	12/94	-0.75	3.67	7.65	הפ
קימאל	·השק	283.0	21.0 בח	8.0↑	12.1	4285	3586	1613.2	222.0	12.7	-31.0	12/94	1.36	11.76	8.34	8
קימאל או א	·השק	99.0	1.0	1.0	29.7	30000	159573	213.1	91.0	-9.2	-2.0	12/94	1.38	11.76	8.34	6
קימאל או ב	·השק	77.5	-	-	27.8	35865	92239	100.0	84.5	-6.8	1.3	12/94	1.36	11.78	8.34	6
קימאל אפ 1	·השק	60.9	-	-	6.9	11467	-13657	968.8	51.0	-12.4	-54.5	12/94	1.36	11.76	8.34	6
קינ	·מתכ	798.0	26.0	3.5	52.6	6881	16830	2354.0	497.0	16.9	8.2	12/94	0.34	3.33	3.04	9
קינר	·מחש	175.0	-1.5	-0.8	0.0	19	-2321	634.0	137.5	-6.9	-32.4	12/94	0.10	7.42	4.19	42
קינר או א	·מחש	109.0	-	-	27.3	25000	-	175.0	98.5	-4.0	9.0	12/94	0.10	7.42	4.19	42
קינר אפ 1	·מחש	7.7	-0.8	-8.4↓	1.1	14000	-26222	142.6	7.0	-82.6	-79.5	12/94	0.10	7.42	4.19	42
קיסריה 1	·ורל	3330.0	41.0	1.2	3.0	90	133	14717.0	2596.0	-8.7	-24.5	12/94	-0.69	6.92	2.91	הפ
קיש קרור	·אלק	149.5	3.5	2.4	0.0	-	50000	370.0	97.5	19.1	-16.9	12/94	0.05	6.18	3.37	87
קלרור	·השק	217.0	16.0 בח	7.4↑	6.4	2500	2500	1051.0	159.0	-11.4	-21.7	12/94	-0.78	1.73	1.88	הפ
קליל 1	מתכ	2306.0	-	-	65.2	2829	-1510	4237.8	1063.0	-9.1	10.5	03/95	3.35	62.09	72.90	22
קליל 5	מתכ	2176.0	27.0	1.3	26.8	1230	2177	3824.2	1872.0	-11.9	8.9	03/95	3.35	62.09	72.90	22

שם האופציה	שער האופציה	שער המניה	חודשים/ת פקיעה	מחיר מימוש	סוג הצמדה	פרמיה מיד'ית	מנוף	תשואת איזון	שווי איבי	יחס גיאבי לשער	שווי לפי B&S	יחס לפי B&S
						50.93	3.07	41.86	-	-	25.37	-34.44
אלעד אפ 3	38.7	119.0	20	140.91	מדד	5.88	8.66	26.77	137.37	0.58	306.84	28.97
אלקטרה צרכ אפ 2	238.0	2082.0	3	1945.21	מדד	86.12	2.00	29.38	512.82	0.11	3324.72	-27.15
אלדן אפ 2	4584.0	9106.0	40	10562.60	דולר	0.29	1.84	1.04	502.65	1.02	512.19	3.47
אמות אפ 1	49.5	659.0	7	466.76	מדד	291.21	3.19	73.02	-	-	19.12	-34.07
אנגל סחר אפ 2	29.0	92.5	37	332.87	מדד	277.82	358.00	-	-	-	-	-
אס.טי.בי אפ	1.5	537.0	2	2027.37	דולר	380.39	48.31	824.04	-	-	0.09	-99.13
אפליקום אפ 1	10.3	477.0	9	2185.78	מדד	22.99	7.10	28.19	-	-	68421.66	46.19
אפריקה אפ 7	46803.0	332209.0	12	381769.47	מדד	131.18	227.27	9641.81	-	-	-	-
אקספרא. אפ 1	1.1	250.0	2	578.85	דולר	23.04	20.09	84.85	-	-	38.68	17.21
אר.די.טי אפ 1	33.0	663.0	4	782.78	מדד	301.89	30.50	-	-	-	9.22	-96.33
בדש אפ א	8.0	183.0	3	729.45	מדד	79.05	27.20	411.48	-	-	3.82	-81.80
בזוהר אפ א	10.0	272.0	4	477.01	מדד	173.88	47.78	858.92	-	-	2.55	-71.87
בתי החיבון אפ1	9.0	430.0	6	1168.67	מדד	12.87	4.55	18.81	81.29	0.58	134.51	-4.80
בזק אפ ב	141.0	842.0	12	583.84	מדד	178.09	11.28	889.73	-	-	3.97	-89.82
ביטאר אפ 1	39.0	440.0	6	1175.78	מדד	42.00	-	3082.32	-	-	1.28	-89.50
בינלאומי אפ 2	12.0	36888.0	1	52085.26	מדד	752.93	8.58	1958.70	-	-	0.38	-97.97
ביי בדיאור אפ 1	18.7	160.0	9	1345.98	מדד	370.18	39.84	4557.30	-	-	-	-
בירון אפ 1	3.2	127.5	5	598.28	מדד	21.35	2.04	19.82	220.03	0.67	329.01	0.61
בלסון אפ 1	327.0	668.0	24	481.17	מדד	37.51	2.71	20.90	-	-	347.23	55.01
בלופין אפ 2	224.0	808.0	42	733.68	מדד	578.42	21.54	577.58	-	-	0.89	-99.04
בן יקר נח אפ 1	72.0	1551.0	12	10450.32	מדד	278.53	5.09	84.17	-	-	200.14	-34.38
בן יקר נח אפ 2	305.0	1551.0	37	5565.98	דולר	302.38	32.50	1665.35	-	-	2.48	-27.85
ברמל אפ 1	3.4	110.5	6	441.23	מדד	21.28	4.28	84.50	4.91	0.17	25.77	-8.82
ברנר מחבח אפ 1	28.2	120.0	6	117.34	מדד	670.97	143.00	-100.00	-	-	-	-
ברעור אפ 1	1.0	143.0	25/05	1101.49	מדד	188.89	165.50	0.00	-	-	-	-
ברלקום אפ 1	1.0	166.5	31/05	443.88	דולר	482.99	12.71	285.89	-	-	28.34	-86.76
גבור סברי אפ 2	214.0	320.0	17	1584.28	מדד	282.59	172.50	-	-	-	-	-
גבור סטרים אפ	1.0	172.5	1	858.97	מדד	122.20	-	-	-	-	-	-
גולד בונד אפ 1	1.0	1808.0	31/05	3572.03	מדד	22.78	1.74	32.03	188.37	0.71	225.16	-15.35
גזית אפ 1	286.0	484.0	19	303.70	דולר	145.95	3.67	60.49	-	-	84.27	-25.48
גזית אפ 4	128.5	464.0	33	1014.70	דולר	285.88	5.52	311.50	-	-	30.71	-43.13
גילתק אפ 1	54.0	298.0	12	1035.68	מדד	175.10	221.33	-	-	-	0.08	-94.87
גמא מקשורת אפ 1	1.5	332.0	2	911.82	מדד	826.18	57.43	9320.09	-	-	-	-
גן שמואל אפ 2	3.5	201.0	6	1858.12	דולר	324.59	39.19	6318.59	-	-	-	-
גני שולטית אפ 1	3.1	121.5	4	512.78	מדד	123.18	26.18	-	-	-	0.30	-97.82
גרופית אפ 1	12.6	317.0	1	694.88	מדד	53.73	6.05	32.42	-	-	60.33	-25.89
גרית אפ 2	81.5	493.0	22	876.38	מדד	150.28	50.52	2977.93	-	-	0.27	-97.10
דברת שרם אפ 2	9.6	485.0	3	1204.27	מדד	271.82	1.83	89.09	-	-	89.83	-69.88
דברת שרם אפ 3	298.0	485.0	40	1505.34	מדד	510.11	67.86	-	-	-	-	-
דורי הנדסה אפ 1	1.4	95.0	2	578.20	מדד	58.23	314.00	-	-	-	0.02	-98.00
דן רום אפ 1	1.0	314.0	31/05	489.55	מדד	285.38	30.10	-	-	-	-	-
דואל ורום אפ ב	1.0	30.1	2	115.00	מדד	29.97	1.89	21.52	100.41	0.65	165.39	8.70
דסין אפ 2	155.0	203.0	31	225.80	דולר	207.45	11.04	382.56	-	-	54.13	-69.50
דעות אפ 1	177.5	1960.0	9	5848.59	מדד	93.25	76.42	1478.38	-	-	1.72	-87.55
הד ארצי אפ	5.3	405.0	3	777.35	מדד	755.01	31.11	-	-	-	-	-
הכשרת כמח אפ 1	2.7	84.0	4	715.51	מדד	183.48	288.00	-	-	-	-	-
המח אפ	1.0	268.0	1	699.86	מדד	350.58	33.04	777.84	-	-	0.09	-96.79
וידאוסם אפ 1	2.8	92.5	9	413.99	מדד	87.38	197.50	921.54	-	-	10.80	285.71
וגנלון אפ 1	2.8	553.0	3	1033.39	מדד	23.85	2.24	20.42	5444.71	0.67	8717.74	6.84
וודין אפ 3	8152.0	18250.0	24	14443.98	דולר	123.06	57.88	7711.77	-	-	0.20	-99.39
זלר אבלון אפ 1	12.4	715.0	2	1582.45	מדד	714.47	38.18	-	-	-	-	-
זה אפ 1	4.4	169.0	6	1363.91	מדד	135.59	5.06	347.85	-	-	23.28	-48.20
ח אלקטרוניקה אפ	44.9	227.0	8	489.90	מדד	508.49	7.59	331.18	-	-	0.08	-89.70
חני אפ 1	27.0	205.0	18	1216.30	מדד	568.47	110.00	-100.00	-	-	-	-
חופית אפ 2	1.0	110.0	30/05	734.32	מדד	92.46	-	-	-	-	-	-
חל שרותים אפ ב	1.0	2417.0	31/05	4850.72	מדד	92.00	4.00	183.82	-	-	2.43	82.00
חל אפ ח	1.5	6.0	9	10.02	דולר	6.90	3.47	123.50	99.65	0.77	118.58	-9.63
חסון פ.פ. אפ 1	120.0	448.0	1	349.93	מדד	521.65	23.16	8928.42	-	-	-	-
טומאור אפ 1	17.1	396.0	5	2444.86	מדד	558.98	3.10	110.39	-	-	14.41	-48.23
טופר אפ 2	26.8	83.0	38	520.16	מדד	44.58	16.30	138.24	-	-	16.19	-65.18
טכ"ס אפ 1	48.5	758.0	6	1049.42	מדד	31.72	2.19	14.24	212.26	0.54	416.12	6.70
טכנולוס אפ 2	390.0	854.0	42	734.88	מדד	777.82	5.61	144.87	-	-	3.93	-89.08
טל אפ 2	38.0	202.0	32	1737.20	מדד	1.47	5.24	10.14	121.22	0.95	127.70	0.65
טלרוד אפ 1	127.0	865.0	2	547.77	מדד	58.88	30.00	149.32	-	-	38.08	23.75
ידע אפ 1	31.5	945.0	6	1469.73	מדד	248.84	263.33	-	-	-	-	-
יהפו אפ 1	1.2	316.0	3	1094.18	מדד	1126.22	6.79	106.21	-	-	10.93	-21.93
יואל אפ 3	14.0	95.0	45	1149.98	מדד	265.05	114.50	-	-	-	-	-
יוקרין אפ 3	1.0	114.5	15/06	405.53	דולר	884.17	26.20	2092.80	-	-	0.19	-95.87
יעסור אפ 2	4.6	120.5	9	1157.22	מדד	41.69	1.71	29.37	117.39	0.51	232.57	9.68
ירדן אפ 5	231.0	396.0	33	330.11	דולר	45.07	6.56	43.83	-	-	247.12	-13.69
כבלים אפ 3	288.0	1872.0	14	2428.76	מדד	626.65	86.82	-	-	-	-	-
כהן בני אפ 1	1.7	161.0	2	1085.54	מדד	17.69	7.80	30.52	-	-	88.28	57.01
כהן מד אפ 1	42.2	328.0	8	344.99	מדד	88.73	3.59	30.00	-	-	4082.73	-34.42
כור אפ 2	8228.0	22384.0	30	31081.12	מדד	1.40	19.42	15.58	335.95	0.80	604.59	44.32
כלל ישראל אפ 3	419.0	8439.0	1	7634.14	מדד	93.76	31.79	347.17	-	-	5.61	-64.39
כסיכל אפ 1	12.3	381.0	8	745.32	מדד	120.72	47.38	368.09	-	-	3.78	-82.00
כספים ארקיע אפ1	21.0	95.0	6	2175.20	מדד	44.88	22.94	134.22	-	-	143.30	159.20
כפרית אפ א	65.5	1273.0	6	1788.76	מדד	28.94	3.65	20.70	2848.07	0.19	13768.04	1.00
לאומי מטבע אפ1	13832.0	49745.0	22	50511.59	מדד	27.85	13.29	54.67	-	-	33.33	30.71
לגו אפ 1	25.5	339.0	7	408.25	מדד	519.84	10.90	1099.51	-	-	0.07	-99.85
לד אפ 1	20.0	218.0	9	1330.81	מדד	135.48	61.20	479.64	-	-	-	-
לתמל בקבוראפ 1	2.5	153.0	6	357.78	מדד	510.07	63.67	1056.38	-	-	0.24	-97.14
ליבר אפ	6.4	460.0	9	2736.91	מדד	5.93	145.38	1982.49	-	-	21.76	268.57
ליגר אפ א	5.6	814.0	31/05	850.71	מדד	48.30	4.20	69.22	-	-	240.63	3.27
לידן אפ 1	233.0	979.0	9	1218.90	מדד	207.43	1.81	89.60	-	-	151.55	-54.06
לידר אפ ב	330.0	507.0	40	1505.34	מדד	77.93	70.24	756.60	-	-	8.51	-23.41
לידר אפ 1	8.5	507.0	3	1053.74	מדד	148.18	6.39	68.87	-	-	90.78	-69.38
ליפסקי אפ 1	287.0	1833.0	24	4281.81	מדד	18.84	1.97	21.03	39.81	0.74	47.55	-11.12
לפידות אפ 1	83.5	105.5	19	89.77	מדד	0.81	1.62	3.96	85.01	1.00	85.09	0.14
לפידות אר' א	65.0	105.5	7	41.35	מדד	407.07	4.41	606.64	-	-	0.23	-86.47
לפידות יהם אפ א	1.7	7.5	11	38.33	דולר	226.21	44.29	-	-	-	-	-
מ מ הנדסה אפ 1	1.4	82.0	3	200.85	מדד	686.44	2.51	153.58	-	-	1.64	-93.36
מ.מ. הנדסה אפ 2	24.7	82.0	33	462.89	מדד	11.54	1.89	7.84	323.80	0.90	380.17	5.90
מאומה אפ1	359.0	677.0	35	398.12	מדד	822.05	45.38	-	-	-	-	-
מאקפל אפ 2	4.0	181.5	6	1669.52	מדד	2.60	7.17	18.07	128.44	0.84	137.05	-8.63
מבטח ביטוח אפ 1	150.0	1078.0	2	854.01	מדד	13.62	4.26	38.93	20.29	0.49	83.68	55.78
מגאסון אפ 1	41.0	178.5	6	158.41	מדד	238.24	5.64	110.35	-	-	23.70	-61.46
מגב אפ 1	81.5	310.0	23	987.03	דולר	17.30	82.10	530.30	-	-	20.30	93.33
מגבות טרד אפ	10.5	682.0	1	1000.85	מדד	21.59	1.87	147.73	-	-	235.68	-32.60
מרמבוקן אפ 1	349.0	344.0	5	445.63	דולר	387.50	3.67	-	-	-	-	-
מודיעין אפ 2	1.2	4.4	4	20.89	דולר	85.97	16.00	141.68	-	-	8.28	84.00
מוסר אפ 2	4.5	72.0	7	116.00	מדד	564.70	50.00	6769.01	-	-	-	-
מוז מעבורות אפ1	7.0	350.0	6	2319.45	מדד	32.52	1.08	103.85	228.05	0.70	258.00	-20.74
מושקוביץ אפ 2	323.0	342.0	33	128.84	מדד	63.58	37.78	650.44	-	-	11.38	57.78
מיטוד אפ 1	7.2	272.0	5	437.87	מדד	14.83	17.28	60.73	-	-	28.55	7.93
מילטור אפ 1	24.8	428.0	3	482.56	מדד	96.38	2.53	31.32	-	-	41.48	10.56
מירל אפ 1	37.5	95.0	43	149.08	מדד	412.57	8.48	149.20	-	-	18.71	-69.33
מיעוד הומין אפ 3	61.0	394.0	25	1958.54	מדד	64.68	22.18	111.90	-	-	18.93	-29.75
מלון הביבאים אפ	24.1	834.0	8	856.34	מדד	187.28	26.63	794.28	-	-	0.11	-97.44
מלון רגנסי אפ1	4.3	114.5	6	324.64	דולר	63.71	51.60	240.87	-	-	9.48	-5.20
מלונות אטר אפ 1	10.0	518.0	5	834.78	מדד	526.74	87.50	-100.00	-	-	-	-
מלי אפ 1	1.0	87.5	30/05	489.58	מדד	40.43	4.05	21.70	-	-	123.89	-28.59
מליסרון אפ 2	173.8	702.0	27	812.30	מדד	303.31	121.93	-	-	-	-	-
מעריב החזקות אפ	4.1	600.0	3	2012.43	מדד	2.81	11.96	17.30	14.51	0.75	28.68	47.84
מצפה כנרת אפ 1	19.4	232.0	2	219.11	מדד	69.78	2.12	31.00	-	-	180.65	-16.55
מרכזים נת אפ 2	192.6	409.0	37	480.65	מדד							

מקרא לאופציות

1. שער המניה – שער המניה בה מומרים את האופציה.
2. חודשים לפקיעה – מספר החודשים שנותרו עד לפקיעתה הסופית של האופציה. בחודש הפקיעה, מצוין תאריך הפקיעה.
3. מחיר מימוש – התשלום במזומן שיש להוסיף בעת מימוש האופציה למניה, צמוד למדד או לדולר.
4. פרמיה מיידית – התשלום באחוזים שיש לשלם עבור המניה בעת מימוש האופציה, בהשוואה לרכישה ישירה של המניה.
5. מנוף – בכמה אחוזים ישתנה מחיר האופציה כתוצאה משינוי של אחוז במניה.
6. תשואת איזון – [illegible]
7. שווי גיארי – [illegible]
8. שווי לפי בי.אנד.אס. – השווי התיאורטי של האופציה לפי נוסחת מודל בלאק ושולס.
9. יחס לפי בי.אנד.אס. – היחס בין השווי התיאורטי של האופציה לבין השער בבורסה [illegible]

שם המניה	קוד ענף	שער בנק	שינוי בנק	שינוי ב-%	תמורה בספות אלפי ש"ח	מחזור ע"נ	הצעה/ביקוש	שער גבוה מ-1.1.93	שער נמוך מ-1.1.93	שינוי החודש ב-%	שינוי השנה ב-%	תאריך דו"ח אחרון	רווח נקי	הון עצמי	שווי שוק	מכפיל רווח
חשלו נכסים	יורל	355.0	-	-	3.6	1000	-1000	758.0	328.0	6.3	-32.9	12/94	0.48	21.38		
חשלו נכסים אפ 1	יורל	14.4	33	29.7▲	0.5	3800	49100	308.0	7.3	-58.1	-83.1	12/94	0.48	21.38		
קמור	השק	2500	60 בת	25	85	3400	7741	10420	2430	-110	-304	12/94	149	12.48	8.53	6
קמור אג 1	השק	860	-	-	88.3	102629	121401	1040	605	-55	-90	12/94	149	12.48	8.53	6
קמור אפ ד	השק	1010	-	-	15.6	15443	-9198	8790	910	-268	-596	12/94	149	12.48	8.53	6
קמור אפ ה	השק	930	-	-	0.0	-	3302	4350	915	-228	-492	12/94	149	12.48	8.53	6
קנאל	מחק	28550	-	-	45.7	1601	-601	52564	24317	-123	-46	03/95	102	76.59	50.96	50
קניבר	*ורל	520	43 בת	90▲	4.9	9499	9001	2180	288	109	-37	12/94	-0.32	5.42	2.73	הפ
קניבר אג א	*ורל	308	- בת	-	7.9	25518	10000	1120	308	-240	-402	12/94	-0.32	5.42	2.73	הפ
קניבר אפו	*ורל	17.6	-24	-120▼	0.9	5000	-15700	1780	157	-196	-487	12/94	-0.32	5.42	2.73	הפ
קניסקו	*כים	199.5	95	50▲	1.6	790	8638	20170	1470	73	-363	12/94	-0.87	5.92	2.12	הפ
קנסרו	טקס	1180.0	-	-	0.0	-	-	16810	10680	-24	-95	12/94	1.43	13.60	22.35	16
קפיטל	*השק	320.0	-100	-30	4.6	1450	-2700	8020	2860	-33	-212	12/94	0.13	7.83	8.43	65
קפיטל אג א	*השק	63.5	05	08	36.0	56700	103000	1000	585	-08	-170	12/94	0.13	7.83	8.43	65
קרגל	מתכ	1011.0	-	-	122.1	12078	6078	14330	4398	04	344	03/95	5.31	37.86	63.18	12
קרגל אג א	מתכ	256.0	-	-	0.0	-	-	2810	1035	-23	24	03/95	5.31	37.86	63.18	12
קרדן 1	השק	305.0	50 בת	17	13.0	4250	6240	14410	2780	-38	-103	12/94	1.38	32.91	28.66	21
קרור אג 2	מת	247.0	50	21	675●	27322	73930	4850	1789	47	25	12/94	10.12	62.67	85.41	8
קרור והספקה 1	מת	2188.0	320	15	21.9	1000	2000	36843	1307.1	153	17	12/94	10.12	62.67	85.41	8
קריסטל	מסח	1571.0	120 בת	08	6.2	395	605	58352	14819	-18	-98	12/94	1.72	11.86	9.97	6
קרליין	כימ	425.0	-	-	42.5	10000	-9714	20830	4250	-245	-446	12/94	2.56	33.12	23.81	9
קשר רום אפ 1	שרת	32.2	-03	-08	2.6	8095	-11905	11480	322	-125	-890	12/94	1.66	15.96	13.75	8
קשר רום א קאר	שרת	629.0	-280 בת	-43	36.0	6039	-11268	18720	622.0	-104	-257	12/94	1.66	15.96	13.75	8
קשר רום אות א	שרת	112.5	05	04	0.0	-	80000	1940	1085	-13	37	12/94	1.66	15.96	13.75	8
קשרי תשפה	שרת	774.0	-	-	20.5	2650	505	27904	6350	123	-143	12/94	1.67	9.96	18.73	11

ר

שם המניה	קוד ענף	שער בנק	שינוי בנק	שינוי ב-%	תמורה בספות אלפי ש"ח	מחזור ע"נ	הצעה/ביקוש	שער גבוה מ-1.1.93	שער נמוך מ-1.1.93	שינוי החודש ב-%	שינוי השנה ב-%	תאריך דו"ח אחרון	רווח נקי	הון עצמי	שווי שוק	מכפיל רווח
ר.צ	*שרת	225.0	10	04	8.5	3790	10710	9930	1840	56	-297	12/94	0.18	6.68	5.48	30
ר.צ אות	*שרת	91.0	-	-	70.1	77000	68000	1431	820	06	06	12/94	0.18	6.68	5.48	30
רב קר	*אלק	268.0	-30	-11	3284●	122538	-39550	15450	1510	181	-7.6	12/94	-0.34	5.07	5.65	הפ
רב קר אפ א	*אלק	32.3	-07	-2.1	81.1	251076	-233875	12580	10	-525	-801	12/94	-0.34	5.07	5.65	הפ
רבד	ורל	249.0	-10	-04	17.5	7041	-13385	22640	2150	87	-170	12/94	-3.02	22.13	14.07	הפ
רבד אפ 1	ורל	7.7	-04	-49	0.5	6154	-1482	12200	52	-300	-872	12/94	-3.02	22.13	14.07	הפ
רביטקס	טקס	138.0	-15	-1.1	12.4	9000	-13000	24434	1330	-188	-641	12/94	-1.96	9.29	2.58	הפ
רביטקס אפ 1	טקס	31.0	-	-	0.9	3027	-	1467.0	216	-122	-898	12/94	-1.96	9.28	2.58	הפ
רוכסרום	ורל	371.0	-110	-29	0.0	-	-1639	1594.0	307.0	-145	-381	12/94	-2.55	10.60	14.68	הפ
רוכסרום אפ 1	ורל	1.0	- 10	-	0.0	-	-288171	879.0	10	-91	-978	12/94	-2.55	10.60	14.68	הפ
רוטבן 1	ורל	1030.0	180	18	7.7	745	589	3011.0	919.0	-70	-154	12/94	0.28	14.81	22.65	81
רוטבן 5	ורל	898.0	-	-	2.4	266	-400	2820.0	791.0	-31	-208	12/94	0.28	14.81	22.65	81
רוגאר	*השק	68.5	-	-	15.5	22595	-6979	2750	840	-185	-318	12/94	-1.78	15.60	7.87	הפ
רומגד	*שרת	140.0	-	-	0.0	-	-	8460	1320	-24	-259	12/94	-0.27	5.85	2.96	הפ
רוטשמן	*ורל	243.0	-	-	0.0	-	-	8427	2330	-147	-317	12/94	0.85	7.57	6.23	7
רוטשמן אות א	*ורל	91.0	-	-	0.0	-	-	1300	800	-82	-129	12/94	0.85	7.57	6.23	7
רוטמק	*אלק	431.0	-	-	9.4	2177	-89	26945	2580	201	-40	12/94	0.29	6.43	5.31	18
רוטמק אפ 1	*אלק	1.0	- מו	-	0.0	-	-10090	19020	1.0	-	-97.8	12/94	0.29	6.43	5.31	18
רוזום	נדל	315.0	20 בת	06	49.9	14458	-6342	13140	2410	-28	-362	09/94	-0.78	6.12	7.65	הפ
רוזום אפ 1	נדל	108.0	-	-	3.6	3356	-3356	10220	1015	-27.1	-628	09/94	-0.78	6.12	7.65	הפ
ריבוע אפ 3	מסח	325.0	- הס	-	0.0	-	-5697	7150	1150	-97	148	03/95	10.41	83.50	147.28	14
ריבוע אפ 4	מסח	395.0	- הס	-	0.0	-	-48278	6400	1610	-29	29	03/95	10.41	83.50	147.26	14
ריזום	השק	307.0	- הס	-	0.0	-	-24563	6700	2630	95	-170	12/94	0.04	11.81	10.05	251
ריזום אג א	השק	98.0	- הס	-	0.0	-	99071	1690	985	-30	-105	12/94	0.04	11.81	10.05	251
ריבדוט	מבו	449.0	- הס	-	0.0	-	-1989	44830	4490	-	-725	12/94	3.32	23.81	10.15	3
ריבדוט אפ 1	מבו	17	- הס	-	0.0	-	-19014	19970	14	-	-99.3	12/94	3.32	23.81	10.15	3
רימוני תעשיות	*כים	352.0	80 בת	23	7.3	2080	9573	5770	3160	41	-202	03/95	-0.78	6.12	9.27	12
רם צור	*אלק	265.0	110	43	8.0	3000	3000	2900	2030	58	-83	12/94	0.83	6.23	7.53	9
רמות ורים 1	*השק	292.0	- בה	-	15.6	5341	754	38860	2550	-33	-364	03/95	3.64	4.13	4.97	1
רמות ורים 4	*השק	249.0	120	51▲	0.0	-	7000	9150	2220	46	-217	03/95	3.64	4.13	4.97	1
רסל	*אלק	567.0	70	13	36.2	6376	10478	13908	3893	-75	14	12/94	1.40	12.39	14.61	10
רסק	*ורל	1555.0	-	-	85.1	5471	7543	60504	10351	09	-185	12/94	1.45	11.8	14.17	10
רפק	מסח	1551.0	150 בת	10	34.4	2215	1060	43495	12545	-13	-96	03/95	2.11	13.55	24.43	12
רפק אג א	מסח	117.6	10	09	0.0	-	2469	1875	940	09	31	03/95	2.11	13.55	24.43	12
רפק אפ 1	מסח	857.0	310	38	32.0	3735	9247	43550	7820	-55	-135	03/95	2.11	13.55	24.43	12
רציו יהש	*נפט	17	01 בת	63▲	9.4	553869	2749679	485	15	133	-346	12/94	-5.77	5.97	1.83	הפ
רשף	מסח	69.0	-	-	24.0	34812	14812	6820	680	-42	-238	12/94	-3.42	12.67	3.60	הפ
רשף אג א	מסח	113.0	10 בת	09	5.3	4715	13485	1485	910	-42	23	12/94	-3.42	12.67	3.80	הפ
רשף אג ב	מסח	42.6	-02	-0.5	11.3	26545	-26545	1185	331	-68	-190	12/94	-3.42	12.67	3.80	הפ

ש

שם המניה	קוד ענף	שער בנק	שינוי בנק	שינוי ב-%	תמורה בספות אלפי ש"ח	מחזור ע"נ	הצעה/ביקוש	שער גבוה מ-1.1.93	שער נמוך מ-1.1.93	שינוי החודש ב-%	שינוי השנה ב-%	תאריך דו"ח אחרון	רווח נקי	הון עצמי	שווי שוק	מכפיל רווח
שדות ופס	*יופס	3.1	0.1	3.3	4.4	142000	87996	465	27	-31	-563	12/94	-2.05	4.98	0.56	הפ
שאוא	ורל	422.0	-25	-20	8.5	7000	-7000	15770	1195	-176	-282	12/94	-2.59	4.18	3.03	הפ
שיא	ורל	1107.0	450	42	77.9	7038	9015	46390	10410	-134	-419	09/94	2.34	30.28	23.36	10
שיא אג 4	ורל	141.5	-	-	0.0	-	-	3330	1335	1.8	-7.2	09/94	2.34	30.28	23.36	10
שיא אג 5	ורל	75.0	-10	-1.3	25.4	33881	-311934	1000	740	-112	-169	09/94	2.34	30.28	23.36	10
שיא אפ 2	ורל	60.0	-95	-106▼	1.2	1500	-12000	32750	610	-200	-868	09/94	2.34	30.28	23.36	10
שיא אפ 3	ורל	365.0	-	-	1.6	440	-239	16050	3320	-281	-531	09/94	2.34	30.28	23.36	10
שלג	*השק	108.5	30	28	2.2	2000	10559	12340	1040	-309	-449	12/94	-0.60	9.27	2.74	הפ
שלג אפ 1	*השק	12	-	-	0.0	2614	68217	7550	12	-755	-669	12/94	-0.60	9.27	2.74	הפ
שלדות	*מתכ	115.5	- בת	-	6.9	6000	-3285	8100	600	-83	-83	12/94	-0.39	1.76	2.13	הפ
שלום כדורי	*מתכ	287.0	140	51▲	15.8	5500	18608	18680	2120	22.1	-143	03/95	-0.10	10.99	8.05	הפ
שלמי כדורי אפ	*מתכ	8.9	-	-	0.0	-	-	11950	32	-48.1	-847	03/95	-0.10	10.99	8.05	הפ
שם טוב	*ורל	234.0	-50	-2.1	21.7	9266	-30250	18728	2250	-24.5	-27.1	03/95	-1.65	7.42	6.28	הפ
שם טוב אפ 1	*ורל	1.4	-	-	0.2	14073	-	10650	14	-85.4	-98.2	03/95	-1.65	7.42	6.28	הפ
שמורה*	השק	73.0	10	14	6.2	11300	47321	1030	87.5	5.8	-2.7	00/00	0.00	4.69	3.85	0
שמיר מק	*מוו	90.5	- לה	-	0.0	-	-	12750	905	-29.8	-67.0	12/94	-1.47	5.22	1.49	הפ
שמיר מוק אפ 1	*מוו	1.0	- לה	-	0.0	-	-	8450	1.0	-33.3	-94.7	12/94	-1.47	5.22	1.49	הפ
שמירה	שרת	270.0	-	-	24.3	9005	-9005	14305	2320	-36	-18.7	12/94	-1.71	5.81	8.57	הפ
שמירה אג א	שרת	114.0	- בת	-	27.1	23792	8993	177.4	1050	09	1.8	12/94	-1.71	5.81	6.57	הפ
שמן	מז	1400.0	-	-	43.4	310	-111	272160	74390	5.2	48.6	12/94	0.03	18.75	27.71	924
שמן אג א	מז	124.0	10	08	49.6	40000	105000	1650	680	55	97	12/94	0.03	18.76	27.71	924
שמן אפ 2	מז	4554.0	-6950	-132▼	27.1	598	-1135	191480	2416.0	-02	30.1	12/94	0.03	18.75	27.71	924
שף	*מסח	107.5	65 בת	64▲	4.0	3717	28906	12710	1010	-20.4	-40.6	12/94	-1.99	2.27	1.18	הפ
שף אפ א	*מסח	54.5	-05	-09	0.2	282	-7697	9010	36.6	28.5	-18.2	12/94	-1.99	2.27	1.18	הפ
שקד	נדל	339.0	- בה	-	5.5	1654	811	14260	2750	11.1	-25.7	12/94	0.10	5.71	5.28	53
שקד אג א	נדל	114.5	-	-	0.0	-	-	154.0	1029	-8.4	-6.5	12/94	0.10	5.71	5.28	53
שקל	*ורל	130.0	50	40	0.6	441	17559	5790	1150	-5.1	-18.2	12/94	-0.45	16.52	8.63	הפ
שקל אג א	*ורל	97.5	-	-	48.8	50001	40001	157.5	87.5	-2.0	0.5	12/94	-0.45	16.52	8.63	הפ
שקם אפ 1	*מסח	78.5	-	-	64.2	81748	-81338	142.5	59.0	-8.7	-4.5	12/94	-18.95	99.36	143.73	הפ
שקם אות 1	*מסח	131.0	0.5	0.4	107.5	82097	2531	160.0	118.0	0.4	4.8	12/94	-18.95	99.36	149.73	הפ
שרפק	*כים	311.0	-2.0	-0.6	0.1	24	-389	1047.0	305.0	-9.6	-20.7	12/94	-0.04	9.92	7.59	הפ

ת

שם המניה	קוד ענף	שער בנק	שינוי בנק	שינוי ב-%	תמורה בספות אלפי ש"ח	מחזור ע"נ	הצעה/ביקוש	שער גבוה מ-1.1.93	שער נמוך מ-1.1.93	שינוי החודש ב-%	שינוי השנה ב-%	תאריך דו"ח אחרון	רווח נקי	הון עצמי	שווי שוק	מכפיל רווח
תגום	*שמ	116.5	2.5	2.2	12.5	10793	9031	1755	74.5	-6.8	-6.0	12/94	0.69	8.65	8.09	12
תאפ אג 1	כים	218.0	3.0	1.4	109.0●	50000	60000	2190	152.1	4.3	5.8	03/95	7.73	54.83	113.44	15
תאת 1	אלק	571.0	- הם	-	0.0	-	-380	2275.0	365.0	12.4	13.5	12/94	-3.42	19.06	16.07	הפ
תאת אג א	אלק	172.5	-	-	0.0	-	-	625.4	162.5	2.4	-12.2	12/94	-3.42	19.08	16.07	הפ
תדיראן	אלק	1236.0	300	2.5	154.8	12523	27723	1790.2	812.0	7.8	14.1	03/95	1.93	10.61	23.65	12
תרביק	*מעצ	365.0	7.0	2.0	12.6	3452	6587	785.1	285.0	13.4	-13.9	09/94	0.38	10.14	12.28	32
תרביק אפ 1	*מעצ	4.4	- בה	-	1.6	35276	-20651	431.0	2.0	-4.3	-91.1	09/94	0.38	10.14	12.28	32
תדיראן צרכנה	אלק	411.0	12.0	3.0	78.0	16975	24664	1350.6	385.0	-10.3	-17.6	03/95	2.61	52.47	40.59	14
תום	השק	829.0	-13.0	-2.0	11.2	1779	-1379	2856.7	606.0	-5.7	-20.0	12/94	0.34	12.64	10.04	30
תוסף	*כים	596.0	54.0 קו	10.0▲	0.0	-	165263	1853.0	382.0	36.4	2.2	03/95	0.24	13.26	12.50	52
תוסף אפ	*כים	20.0	3.4	20.5▲	1.2	6071	5302	1168.0	18.8	-19.4	-82.1	03/95	0.24	13.26	12.50	52
תיא	השק	1023.0	3.0	0.3	10.7	1050	1550	2558.0	785.0	-3.6	-3.6	12/94	1.02	12.58	13.77	14
תיא אג א	השק	259.0	-	-	0.0	-	-	677.0	199.3	-1.1	6.1	12/94	1.02	12.58	13.77	14
תיא תקשורת 1	*שרת	99.5	-	-	3.8	3829	-3829	215.0	88.0	-3.9	-7.0	09/94	0.50	2.46	6.59	13
תים	מחש	2193.0	109.0	5.2▲	19.7	897	2995	6638.8	1733.0	15.5	-20.9	12/94	0.80	16.35	12.87	18
תים אג א.	מחש	150.0	-	-	33.4	22283	-	469.2	147.0	-4.2	-6.1	12/94	0.80	16.35	12.87	18
תכוף 1	מתכ	327.0	-	-	5.8	1775	-861	724.0	252.0	8.9	18.4	12/94	-0.02	7.17	5.51	הפ
תכוף 5	מתכ	150.0	-	-	34.5	23000	-9416	568.0	114.0	-	9.9	12/94	-0.02	7.17	5.51	הפ
תכוף אג א	מתכ	68.0	-	-	19.6	20000	-	135.0	84.0	1.6	3.7	12/94	-0.02	7.17	5.51	הפ
תנועה לאו סון	*חשמ	53.0	-	-	1.9	3028	-9134	195.0	47.8	4.1	11.5	12/94	-4.95	16.27	16.79	הפ
תנועה סון	*חשמ	88.0	2.5 בת	2.9	84.9	96437	173398	174.5	77.5	6.0	-1.7	12/94	-4.95	16.27	16.79	הפ
תנועה אפ 1	*חשמ	20.9	-0.5	-2.3	2.1	10169	-12192	161.0	17.1	-7.1	-12.9	12/94	-4.95	16.27	16.79	הפ
תעש	גוו	22701.0	7150 בת	3.3	6.4	28	176	180609.0	211130	-10.7	-36.4	03/95	-0.94	13.72	4.21	הפ
תפן	*שרת	1009.0	12.0	1.2	1.6	154	1484	2896.0	791.0	-28.4	-28.5	03/95	-0.24	6.26	7.89	הפ
תקן	*צנרת	423.0	5.0	1.2	10.8	2564	11518	959.0	307.0	-2.8	-15.7	12/94	0.91	5.24	10.04	11
תקן אפ 1	*שרת	36.2	-	-	2.0	5625	-5516	650.0	31.2	-9.5	-75.0	12/94	0.91	5.24	10.04	11
תשלוז	נדל	850.0	-	-	2.0	363	-	1738.2	418.0	-2.5	-23.9	12/94	5.58	26.03	25.27	5
תשלוז אג א	נדל	110.5	1.0	0.9	14.3	12840	7060	241.0	104.0	-7.1	-13.7	12/94	5.56	26.03	25.27	5
תשלוז אג 2	נדל	107.5	- בה	-	2.3	2115	69	1082.0	86.0	-24.6	-63.2	12/94	5.58	26.03	25.27	5
תשלוז אות ב	נדל	71.5	-0.5	-0.7	47.6	64797	-68170	148.0	87.0	-4.5	-17.9	12/94	5.58	26.03	25.27	5

איגרות חוב להמרה

שם אורח	ריבית ב-%	סוג הצמדה	מועד תש ריבית	מועדי פדיון	מועד הפדיון אחרון	פדיון ממוצע	יחס ההמרה	שער א"ח בבורסה	שער מניה ההמרה	פרמיה המרה	פדיון ברוטו	פדיון נטו
אבנ"ב אג 1	3.75	מדד	31/10	31/10/98-00	08/10/00	4.44	565.00	98.00	149.50	210.37	9.25	1.81
אבן אג 1	2.75	מדד	31/10	31/10/98-96	24/10/96	1.44	500.00	214.00	983.00	6.85	-0.89	-1.19

מקרא לאג"ח המרה

(1) מועד תשלום ריבית – סימון ע"י כוכבית (*), משמע 2 תשלומים בשנה.
(2) פדיון ממוצע – התקופה הממוצעת שנותרה עד לפדיון הסופי של האגרות (בשנים).
(3) יחס המרה – מספר אגרות החוב לע.נ., של מניה אחת.
(4) שער מניית המרה – השער בבורסה של המניה, שניתן להמיר בה את האג"ח.
(5) פרמיית המרה – (פרמיה) – התוספת באחוזים שיש לשלם עבור רכישת המניה באמצעות המרת אג"ח, בהשוואה לרכישה ישירה של המניה.
(6) פדיון (ברוטו, נטו) – התשואה השנתית הממוצעת באחוזים [illegible] לפדיון האג"ח בהנחה של אחזקתה עד למועד הפדיון.

שם האופציה	שער האופציה	שער המניה	חודשים/ת פקיעה	מחיר מימוש	סוג ההצמדה	פרמיה מ"ד"ה	מנוף	תשואת איזון	שווי ואיבי	יחס ואיבי לשער	שווי לפי D&S	יחס B&S לפי
ברזון אפ 1	1.0	51.0	3	100.00	ללא	98.04	51.00	1672.52	-	-	0.09	-81.00
מטוב אפ 1	63.0	584.0	2	515.63	מדד	-0.41	9.27	-3.41	68.04	1.08	69.45	41.98
מטוב אפ 1	52.5	131.5	37	155.34	מדד	58.05	2.50	25.08	-	-	37.63	-28.32
מושכן אפ 4	1770.0	31245.0	24	76492.07	מדד	150.48	17.65	61.84	-	-	510.19	-71.18
ו פלדות אפ 3	75.0	120.0	44	233.29	מדד	156.91	1.60	57.51	-	-	54.56	-27.25
וביטוח אפ 1	214.0	2794.0	20	9257.77	מדד	239.00	13.06	115.61	-	-	141.86	-33.68
נוה אלקטר אפ 1	2.6	424.0	1	1691.32	מדד	299.51	163.08	-	-	-	-	-
טרדינג וכס אפ	1.0	27.4	20/06	34.57	דולר	29.82	27.40	3727.87	-	-	0.05	-95.00
נ"ד חודה אפ 1	4377.0	16382.0	23	16768.53	מדד	29.00	3.75	19.83	803.38	0.18	3623.72	-17.21
ניסקו אפ 1	38.0	1470.0	2	1823.63	מדד	26.84	38.68	259.25	-	-	88.47	132.82
נסיול אפ 2	1.0	505.0	16/05	1091.64	מדד	95.46	559.00	0.00	-	-	-	-
נפטא חיפוש אפ ב	3.0	25.8	15	59.76	דולר	143.26	8.60	118.99	-	-	5.16	72.00
סאני אלקטרו אפ1	24.0	277.0	7	373.26	מדד	43.42	11.54	98.58	-	-	23.52	-2.00
סהר נ"ש אפ 1	69.0	433.0	33	1446.53	מדד	250.01	6.28	66.48	-	-	86.93	25.99
סולגוון אח אפ 1	3.5	272.0	3	655.48	מדד	142.27	77.71	3652.49	-	-	0.93	-73.43
סחר עתודי ישראל	99.0	897.0	6	870.54	מדד	8.09	9.06	18.19	44.05	0.44	163.13	64.78
סי די אי אפ	1.3	229.0	2	1059.02	מדד	363.02	176.15	-	-	-	-	-
סיני אפ 1	5.0	260.0	2	555.47	מדד	115.57	52.00	4804.59	-	-	0.03	-99.40
סנטר אפ ב	59.0	138.0	31	114.60	דולר	25.80	2.34	15.68	40.24	0.68	71.08	20.47
ספנות בנק אפ 8	698.0	1825.0	33	2798.62	מדד	91.61	2.61	40.18	-	-	759.22	8.77
ספנות והסף אפ 4	68.5	958.0	8	1352.15	מדד	48.29	13.99	152.54	-	-	38.52	-43.77
סקופ אפ 1	1337.0	2288.0	24	955.81	מדד	0.29	1.71	0.36	1400.30	1.05	1490.05	11.45
סקורימס אפ 1	175.0	1825.0	19	3893.82	מדד	122.85	10.43	75.53	-	-	104.49	-40.29
עבודי אפ 1	2.2	68.5	4	598.28	מדד	773.68	31.14	-	-	-	-	-
עורב אפ 1	1.0	884.0	26/05	1633.87	מדד	69.22	884.00	0.00	-	-	0.01	-99.00
עמיר אפ 1	6.9	68.5	6	326.58	מדד	404.45	9.64	3086.62	-	-	0.27	-96.09
עצמון אפ 1	108.5	302.0	24	767.28	מדד	189.33	2.84	102.58	-	-	35.98	-66.22
פולגת אפ 4	3.9	241.0	4	667.06	מדד	178.41	61.79	1766.75	-	-	0.36	-90.77
פועלים הנפק אפ 2	1100.0	8319.0	18	18812.51	מדד	139.38	7.56	69.70	-	-	878.35	-20.06
פורמולה אפ 2	400.0	1372.0	23	2096.22	מדד	81.94	3.43	49.65	-	-	308.25	-22.94
פיטגי אפ 2	43.8	527.0	8	752.19	מדד	51.04	12.03	69.84	-	-	28.07	-35.91
פיטגי אפ 3	142.0	527.0	33	1504.39	מדד	212.41	3.71	65.87	-	-	35.47	-75.02
פלאשב אפ 1	15.5	469.0	6	1633.00	מדד	251.49	30.26	691.82	-	-	0.47	-96.97
פלסמו-שק אפ1	8.6	512.0	3	873.67	מדד	72.61	52.24	695.46	-	-	0.50	-94.90
פקר פלדה אפ 2	6023.0	12550.0	26	7278.76	דולר	5.99	2.08	5.32	8174.55	1.03	7187.29	19.33
פרו אפ 1	8.6	121.5	4	150.00	ללא	30.53	14.13	123.43	-	-	10.77	25.23
פרדס אפ 2	23.0	1425.0	5	9053.52	מדד	536.85	61.96	6946.46	-	-	-	-
פרי הגסק אפ 1	8.8	150.5	9	551.88	מדד	249.27	18.69	464.89	-	-	4.33	-49.65
פריון אפ 4	3723.0	9213.0	6	5878.91	מדד	4.22	2.47	18.35	3437.40	0.92	3688.05	-0.99
פרפן אפ 1	3.5	101.0	6	1058.20	מדד	951.19	28.86	-	-	-	-	-
צבר חירות אפ1	2.0	122.5	8	538.63	מדד	338.70	61.25	2622.55	-	-	-	-
צור שמיר אפ 5	1.0	75.5	1	173.72	מדד	131.42	75.50	-	-	-	-	-
ציוןמפל אפ	82.0	1471.0	9	2648.85	מדד	85.65	17.94	150.13	-	-	113.28	38.11
צמנכל אפו	18.4	431.0	7	1168.43	מדד	174.90	23.42	456.45	-	-	1.11	-93.97
צנורות אפ 1	10.0	542.0	31/05	514.03	מדד	-3.32	54.20	-83.33	28.36	2.84	34.08	240.90
קוי אמראי אפ 2	10.7	98.5	5	231.44	מדד	145.83	9.21	307.10	-	-	1.72	-83.93
קומפרום אפ 1	115.0	1240.0	3	1337.33	מדד	17.12	10.78	90.40	-	-	133.12	15.76
קוואל אפ 1	17.9	447.0	6	834.75	מדד	90.75	24.97	335.82	-	-	1.50	-91.62
קיטאל אפ 1	60.0	283.0	25	1264.27	מדד	367.94	4.72	135.88	-	-	24.32	-59.47
קיזר אפ 1	7.7	175.0	9	694.33	מדד	301.16	22.73	854.75	-	-	0.69	-91.04
קנטר אפ ד'	101.0	250.0	6	151.85	דולר	1.14	2.48	3.71	103.05	1.02	107.72	6.65
קנטר אפ ה	93.0	250.0	33	689.99	מדד	213.19	2.69	71.38	-	-	35.94	-60.28
קניבל אפו	17.6	52.0	8	119.25	מדד	163.17	2.95	1464.31	-	-	4.16	-76.25
קשר רתם אפ 1	32.2	629.0	3	729.45	מדד	21.09	19.53	109.59	-	-	31.74	-1.43
רב קר אפ א	32.3	268.0	31/05	342.88	מדד	39.92	8.30	-	-	-	0.40	-98.76
רבד אפ 1	7.7	249.0	5	1634.34	מדד	559.45	32.34	-	-	-	-	-
רבינטקס אפ 1	31.0	138.0	20	1287.62	דולר	841.03	4.45	368.35	-	-	3.89	-87.13
רוגוזרום אפ 1	1.0	371.0	31/05	795.52	מדד	114.70	371.00	-	-	-	-	-
רוזמק אפ 1	1.0	431.0	31/05	1223.87	מדד	184.19	431.00	0.00	-	-	-	-
רותם אפ 1	106.0	345.0	24	1046.29	מדד	187.20	4.07	82.80	-	-	117.62	10.96
ריבוע אפ 3	325.0	1466.0	31/05	1101.49	מדד	-2.70	4.51	-84.06	365.34	1.12	338.12	4.04
ריבוע אפ 4	385.0	1466.0	25	1591.04	מדד	35.47	3.71	21.62	-	-	359.09	-6.58
רנדום אפ 1	1.7	449.0	2	2824.06	מדד	529.35	264.12	-	-	-	-	-
רפק אפ 1	857.0	1551.0	7	675.41	מדד	-1.13	1.81	-4.15	890.46	1.04	892.66	4.16
ש"א אפ 2	80.0	1107.0	10	2544.92	מדד	137.12	13.84	169.10	-	-	46.67	-41.66
ש"א אפ 3	365.0	1107.0	40	2898.81	מדד	203.67	3.03	53.17	-	-	262.12	-28.19
שלג אפ 1	12	108.5	3	534.93	מדד	394.13	90.42	-	-	-	-	-
שולמי כדורי אפ	8.8	287.0	8	1296.09	מדד	354.70	32.26	1101.02	-	-	1.22	-86.29
שם טוב אפ 1	1.4	234.0	2	876.43	מדד	276.14	167.14	-	-	-	-	-
שמיר מוק אם 1	1.0	90.5	5	648.88	מדד	615.67	90.50	9267.24	-	-	-	-
שמן אפ 2	4554.0	14006.0	30	15723.32	מדד	44.78	3.08	23.18	-	-	4557.71	0.08
שקי אפ א	64.5	107.5	20	485.67	סל ם	402.48	1.97	296.48	-	-	3.01	-94.48
שקמה אפ 1	78.5	182.0	41	188.44	מדד	48.87	2.32	19.72	16.62	0.21	69.59	-11.35
תדביק אפ 1	4.4	365.0	31/05	887.31	מדד	144.30	82.95	-	-	-	-	-
תוסף אפ	20.0	596.0	8	1441.81	מדד	140.24	29.80	266.39	-	-	12.95	-35.25
תעוזה אפ 1	20.9	63.0	23	126.49	דולר	133.95	3.01	80.98	-	-	11.29	-45.98
תקן אפ 1	38.2	423.0	2	426.04	מדד	9.28	11.69	67.98	0.06	-	34.45	50.41
תשלוח אפ 2	107.5	550.0	40	1337.33	מדד	182.70	5.12	40.23	-	-	72.78	-32.30
תשלוח וכסים אפו	14.4	355.0	12	865.47	מדד	147.85	24.65	156.07	-	-	1.54	-89.31

שוקי חו"ל

יציבות בשער הדולר

בורסות חו"ל התחדשו העליות בבורסת לונדון. בעקבות העליות הרצופות בוול סטריט, נרשמו עליות בבורסת לונדון. מדד פיננשל טיימס עלה ב־36.20 נקודות ל־3,328.00 נקודות. יציבות היתה בבורסת פאריס. המשקיעים מביעים דאגה ביחס למדיניות הכלכלית של הממשלה החדשה. מדד הסי.אי.סי. עלה ב־0.23 נקודה ל־1,965.54 נקודות. בבורסת פרנקפורט נמנעו הקונים מרכי־שות של חבילות גדולות, מפני שמחר יום חג. בל־טה העלייה במניית דיימלר בנץ ב־12.2 מרק. מדד דאקס עלה ב־24.77 נקודות ל־2,105.12 נקודות.

המסחר בוול סטריט התחיל אתמול עם עליות. בחצי השעה הראשונה של המסחר, עלה מדד הדאו ג'ונס ב־8.64 נקודות ל־4,445.08 נקודות. עם זאת פורסם מדד ההזמנות של מוצרי צריכה המראה על ירידה של 4.4% באפריל, הירידה הגדולה ביותר בשלוש השנים האחרונות.

מגמה מעורבת בבורסות של המזרח הרחוק. בבורסת טוקיו נרשמו עליות שנבעו מקניות של סוחרים ולא של משקיעים לזמן ארוך. ברוקרים דיווחו, כי אין עדות שאנשים נוהרים אחרי המניות. מדד הניקיי עלה ב־54.60 נקודות ל־15,970.75 נקודות. בבורסת הונג קונג נרשמו ירידות. הסוח־רים ציינו, כי הדבר נובע מההערכה כי העליות היו גדולות מדי ואין המשקיעים מוכנים להסתכן. מדד האנג סאנג ירד ב־44.68 נקודות ל־9,258.10 נקו־דות. ואילו בבורסה של סידני נרשמו עליות חדות בשעות הבוקר אבל מימוש רווחים קיזז את העלי־ות. מדד המניות האוסטרליות עלה ב־4.5 נקודות ל־2,038.5 נקודות.

שוקי הכספים אמש בתחילת המסחר בארה"ב נסחר שער הדולר ללא שינוי ברמת 1.4440 מרק גרמני לדולר, 87.30 ין לדולר, 1.2030 פרנק שווייצי לדולר.

בארה"ב פורסם כי הזמנות מוצרים בני קיימא בחודש אפריל ירדו בשיעור של 4.0% – זו הירידה החדה ביותר מאז דצמבר 91'. ההזמנות בחודש מא־רס תוקנו לירידה של 0.2% מעלייה בשיעור של 0.5%. בניכוי מרכיב התחבורה ירדו ההזמנות של מוצרים בני קיימא בשיעור של 2.3%, הירידה הג־בוהה ביותר מאז יוני 91'. בניכוי מרכיב הבטחון ירד המדד בשיעור של 3.0%, זו הירידה הגבוהה ביותר מאז יולי 1994.

באנגליה נמסר כי התוצר מקומי גולמי ברבעון הראשון בשנת 95' תוקן לעלייה של 0.7%, ובחי־שוב שנתי עלייה בשיעור של 3.7%. בניכוי מרכיב הדלקים עלה התוצר ב־0.6% ובחישוב שנתי עליה של 3.5%.

שר האוצר הצרפתי, אלן מדלן, מסר כי הדרך הטובה ביותר לתמוך בכלכלה הצרפתית ולשמור על שערי ריבית נמוכים היא ע"י הפחתת הגרעון הציבורי. בשלב הנוכחי רמת המטרה של הגרעון הציבורי לשנת 1995 הינה 275 מיליארד פרנקים צרפתיים ומדלן מסר כי הוא מקווה להפחית את הגרעון אף מעבר לזה.

הבנק המרכזי הגרמני החליט להשאיר את ריבית הריפו ללא שינוי ברמה של 4.51%. שר האוצר הגרמני מסר כי להערכתו צפויה הכלכלה הגרמנית להמשיך בצמיחה איטית אך יציבה, כמו כן הוא צופה גידול ביצוא.

שערי סגירה בשעה 16.30: 1.4435 מרק לדולר, 1.5720 דולר ללירה שטרלינג, 1.1225 פרנק שוויצרי לדולר, 87.25 ין לדולר.

שיעורי ריבית

(באחוזים, נכון ל־24/5/95, 1800 שעון ישראל)

המטבע	חודשית	תלת חודשית	חצי שנתית
דולר ארה"ב	5.670	5.870	5.950
ליש"ט	6.120	6.430	6.680
מרק גרמני	4.380	4.370	4.430
פרנק	3.120	3.120	3.180
פר"צ	7.600	7.450	7.000
גילדן	4.300	4.370	4.430
ין	1.250	1.250	1.250
לירטה	10.25	0	10.31

שער הדיסקאונט של הבנק המרכזי בארה"ב 5.250
ריבית ליבור חצי שנתית 6.125
הריבית בקרנות הפדרליות בארה"ב 6.060

המקור: **פריקו אינטרנשיונל**

שערי סגירה

הבורסה	שער סגירה	שינוי בנקודות	[illegible] 95'
ניו־יורק*	4,445.0	+8.6	4,441.28
לונדון*	3,328.0	+36.2	3,317.9
טוקיו	15,970.7	+54.6	19,484.0
פרנקפורט	2,105.1	+24.7	2,135.0
פאריס*	1,965.5	+0.2	2,017.3
הונג קונג	9,258.1	-44.6	9,592.24
סידני	2,038.5	+4.5	2,077.5

* נכון ל־17:30 שעון ישראל

חמישה יוד תכשיטים תעשית מתכות יקרות בע"מ

אישור תובענה כתובענה ייצוגית

"ביום 16.5.95 נתן בית המשפט המחוזי בתל אביב את אישורו לניהול התובענה, אשר הגישה גלובל ק.א., ניהול השקעות וייעוץ פיננסי בע"מ (להלן התובעת) בת.א. 1117/94 כנגד חמישה יוד תכשיטים תעשית מתכות יקרות בע"מ (להלן: החברה) וכנגד מנכ"ל החברה וחברי הדירקטוריון שלה כתובענה ייצוגית.

תובענה זו הוגשה בשם כל מי שרכש ניירות־ערך של החברה בין יום 9.8.93 לבין יום 28.11.93 ומכרם לאחר 28.11.93 או ממשיך להחזיק בהם (להלן - הקבוצה).

עניינה של התובענה הינו נזק שנגרם, לכאורה, לקבוצה עקב טעות בקביעת ערך המלאי של החברה ליום 30.6.93, כפי שהופיעה בדו"חות הכספיים של החברה ליום 30.6.93, שפורסמו ביום 8.8.93 החברה דיווחה על טעות זו לראשונה רק בדו"חות הכספיים שלה ליום 30.9.93 אשר פורסמו ביום 28.11.93.

התובעת טוענת, כי החברה נהגה ברשלנות בספירת ובקביעת ערך המלאי וכי הפרה חובות חקוקות שונות, בין היתר, בכך שלא דיווחה לרשות לניירות־ערך, לבורסה ולרשם החברות על הטעות הנ"ל מיד עם התגלותה. במעשיה אלו, טוענת התובעת, גרמה החברה לקבוצה לרכוש ניירות־ערך בשווי שעלה על שווים הראוי. התובעת מבקשת לפיכך, שהחברה תשלם לקבוצה את ההפרש שבין הסכום בו רכשו את ניירות הערך של החברה לבין הסכום שהיה ראוי להשתלם בנסיבות הענין. סכום התביעה הינו 10,190,606 ש"ח.

התביעה תנוהל על־ידי משרד עוה"ד ברזל ושות' ופסק הדין שינתן בתובענה יחייב את כל הנמנים עם הקבוצה האמורה. מי שנמנה על הקבוצה ואינו מעוניין להיכלל בקבוצה לצורך הגשת התובענה כתובענה ייצוגית, יודיע לבית־משפט זה במכתב רשום תוך 45 יום מיום פרסום הודעה זו. על רצונו שלא להכלל בקבוצה. לא עשה כן - יראו אותו כמי שהסכים להגשת התובענה כתובענה ייצוגית.

המען לשליחת מכתבים מסוג זה הינה:
בית המשפט המחוזי תל אביב־יפו, רח' ויצמן 1 תל־אביב.
יש לציין בכותרת המכתב: "התנגדות להכללה בתובענה ייצוגית בת.א. 1117/94 גלובל נ' חמישה יוד".

פרטים נוספים ניתן לקבל אצל התובעת או באי כוחה:
גלובל ק.א. ניהול השקעות וייעוץ פיננסי בע"מ
רח' סוקולוב 73 רמת השרון - 47238 (התובעת)
משרד עו"ד ברזל ושות'
רח' מונטיפיורי 31־33 תל אביב 65201 (ב"כ התובעת)".

תחליף המצאה
בלשכת ההוצאה לפועל בתל־אביב
הזוכה: משכן בנק הפועלים למשכנתאות בע"מ ע"י ב"כ עוה"ד אלתון קרת מרחוב בצלאל 19 ר"ג 52521 טל 6131908 פקס 6131905
אל החייבים: 1. סמולסקי איגור 2. סמולסקי לודמילה 3. רומנט מרק שכתובתם האחרונה היא דוד אלעזר 215/27 צפת 13405 וכיום בלתי ידועה. בהתאם להודעת משכון מס' 94004832 מיום 8.5.94 שנחתמה על ידכם ולא כובדה, הנכם נדרשים להתייצב במשרדי החת"מ תוך 30 יום ולשלם חסך של 184,696 ש"ח והוצאות, אחרת ינקטו נגדכם באמצעים חוקיים.
חיים בהונר
המוציא לפועל
תל אביב

תחליף המצאה
בלשכת ההוצאה לפועל בתל־אביב
הזוכה: משכן בנק הפועלים למשכנתאות בע"מ ע"י ב"כ עוה"ד אלתון קרת מרחוב בצלאל 19 ר"ג 52521 טל 6131905 פקס 6131908
אל החייבים: 1. סמירין פבלו 2. בוניש דוינה 3. קראסנופר בוריס, שכתובתם האחרונה היא לוחמי הגיטאות 9/39 צפת 13401 וכיום בלתי ידועה. בהתאם להודעת משכון מס 9768 מיום 24.3.94 שנחתמה על ידכם ולא כובדה, הנכם נדרשים להתייצב במשרדי החת"מ תוך 30 יום ולשלם חסך של 177,180 ש"ח וההוצאות, אחרת ינקטו נגדכם באמצעים חוקיים.
חיים בהונר
המוציא לפועל
תל אביב

תחליף המצאה
בלשכת ההוצאה לפועל בתל־אביב
הזוכה: משכן בנק הפועלים למשכנתאות בע"מ ע"י ב"כ עוה"ד אלתון קרת מרחוב בצלאל 19 ר"ג 52521 טל 6131905 פקס 6131908
אל החייב: לורי ארקדי שכתובתו האחרונה היא יבנה 15 חיפה וכיום בלתי ידועה. בהתאם להודעת משכון מס' 29839 מיום 3.6.93 שנחתמה על ידך ולא כובדה, הנך נדרש להתייצב במשרדי החת"מ תוך 30 יום ולשלם חסך של 89,845 ש"ח וההוצאות, אחרת ינקטו נגדך באמצעים חוקיים.
חיים בהונר
המוציא לפועל
תל אביב

תחליף המצאה
בלשכת ההוצאה לפועל בת"א
הזוכה: משכן בנק הפועלים למשכנתאות בע"מ ע"י ב"כ עוה"ד אלתון קרת, מרחוב בצלאל 19 ר"ג 52521 טל 6131905 פקס 6131908
אל החייבים: 1. דוידוביץ אולג 2. דוידוביץ מרינה 3. סטנוצקי אולג 4. סטנוצקי ולנטינה שכתובתם האחרונה היא יפת נוף 351/8 צפת וכיום בלתי ידועה. בהתאם להודעת משכון מס' 94043476 מיום 31.7.94 שנחתמה על ידכם ולא כובדה, הנכם נדרשים להתייצב במשרדי החת"מ תוך 30 יום ולשלם חסך של 221,135 ש"ח והוצאות, אחרת ינקטו נגדכם באמצעים חוקיים.
חיים בהונר
המוציא לפועל
תל־אביב

הנהג
עשה לך מנהג קבוע – קח עמך חייל לדרך

סיפורת 99
אל תמהיונו
סידרת מקור חדשה בספרית מעריב

לוח מעריב כח הקניה מספר 1
חייג חינם: 177-022-6111

פסטיבל הבלוז רוק ונשמה בנמל חיפה
27־28־29.6.95
בשיתוף מעריב
התחילה מכירת הכרטיסים

שערי אופציות המעו"ף 24.5.95

מדד מעו"ף: 182.13 | שער ריבית: 15.00% | סטיית תקן: 31.00%

סדרה	שער סגירה	שינוי בשער	שינוי ב־%	שער גבוה	שער נמוך	מחזור ביחי'	תמורה כספית	פוזיציות פתוחות	שווי B&S	סטייה מ־B&S	סטיית תקן גלומה	DELTA	THETA	VEGA
C 001	18086	186	1.0	18100	18040	32	578,660	2138	18113	-0.1%		100	0	0
C 050	8860	0	0.0			0	0	204	######	*		####	###	###
C 135	4500	0	0.0			0	0	513	4724	*		100	-6	0
P 125	3	0	0.0			0	0	5152	0	*		0	0	0
C 140	4106	90	2.2	4160	4100	138	688,400	1839	4225	-2.8%	%	100	-6	0
P 140	2	0	0.0			0	0	8471	0	*		0	0	0
C 145	3600	213	6.3	3700	3680	86	308,300	1223	3725	-3.4%	%	100	-6	0
P 145	3	0	0.0			0	0	7980	0	*		0	0	0
C 150	3167	172	5.7	3180	3160	23	72,840	4063	3225	-1.8%	%	100	-6	0
P 150	4	0	0.0			0	0	8193	0	*		0	0	0
C 160	2200	189	9.4	2200	2120	171	388,740	7110	2228	-1.2%	%	100	-7	0
P 160	3	0	0.0			0	0	8461	0	*		0	0	0
C 170	1181	201	20.3	1200	1140	869	1,041,790	3091	1227	-2.8%	%	100	-7	0
P 170	4	-1	-20.0	4	2	22	76	8727	0	100.0%	45.6%	0	0	0
C 180	210	110	110.0	215	165	6716	1,270,600	7440	303	-30.7%	%	76	-46	6
P 180	24	-106	-81.5	88	20	3143	140,596	4909	76	-68.0%	18.7%	-24	-38	6
C 190	2	0	0.0			0	0	6511	8	*		5	-6	1
P 190	820	-222	-21.3	900	810	679	483,620	5194	777	5.5%	50.0%	-95	3	2
C 200	1	-6	-85.7	1	1	5	5	1210	0	100.0%	48.8%	0	0	0
P 200	2240	0	0.0			0	0	236	1771	*		-100	8	0
C 001	18001	121	0.7	18040	18000	116	2,091,340	1667	18116	-0.6%		100	0	0
C 100	8000	0	0.0			0	0	68	8477	*		100	-4	0
P 145	41	-7	-14.6	44	39	70	2,835	3930	20	1050%	35.1%	-2	0	5
C 145	3560	0	0.0			0	0	229	4116	*		98	-7	4
C 150	3565	178	5.2	3580	3500	417	1,473,220	1184	3648	-2.5%	%	97	-7	7
P 150	46	-17	-27.4	57	45	230	10,875	6280	40	12.5%	31.7%	-4	-1	7
C 160	2840	173	7.0	2860	2600	463	1,194,880	2764	2759	-4.3%	18.7%	90	-9	14
P 160	125	-15	-10.7	140	120	1288	187,680	9946	124	0.8%	31.1%	-10	-2	15
C 170	1810	142	8.5	1820	1750	1531	2,748,930	7000	1968	-8.0%	23.3%	79	-11	22
P 170	265	-39	-12.8	285	260	1672	453,070	2171	307	-13.7%	28.1%	-21	-4	22
C 180	1075	108	10.9	1100	1040	1301	1,392,780	9858	1314	-18.2%	22.5%	65	-11	28
P 180	516	-76	-12.7	560	510	1480	785,440	7658	627	-17.7%	27.1%	-35	-4	29
C 190	583	63	13.4	540	500	2408	1,281,160	7879	823	-35.2%	21.5%	48	-11	30
P 190	932	-155	-14.3	980	930	1006	953,270	6371	1109	-16.0%	25.2%	-52	-3	30
C 200	215	19	9.7	245	210	1672	370,840	8847	479	-55.1%	20.9%	34	-8	28
P 200	1810	-201	-11.1	1660	1600	678	943,140	1057	1739	-7.4%	26.3%	-88	-1	28

מקרא: P = PUT; C = CALL
B&S – נוסחה להערכת אופציות על בסיס חמישה משתנים: שער נכס הבסיס (מדד מעו"ף), שער הריבית, מחיר המימוש וסטיית התקן של התשואה. השוואות מוצגים על בסיס שווי.
סטיית תקן גלומה – סטיית התקן אשר בהצבתה בנוסחת B&S נקבל את מחיר הסגירה.
– שער השינוי בשווי האופציה הנובע מעליית מדד המעו"ף בנקודה – בהנחה ששאר המשתנים הקובעים את שווי האופציה נשארים קבועים.
– שער השינוי בשווי האופציה הנובע מקיצור התקופה למימוש ביום אחד – בהנחה ששאר המשתנים הקובעים את שווי האופציה נשארים קבועים.
– שער השינוי בשווי האופציה הנובע מעליית סטיית התקן באחוז – בהנחה ששאר המשתנים הקובעים את שווי האופציה נשארים קבועים.

המקור: **המחלקה הכלכלית של הראשון לביא בע"מ**

אופציות על שער הדולר 24.5.95

שער ציג: 3.0370 | ריבית שקלית: 15.00% | ריבית דולרית: 5.00% | סטיית תקן: 5.00%

סדרה	שער סגירה	שינוי בשער	שינוי ב־%	שער גבוה	שער נמוך	מחזור ביחי'	תמורה כספית	פוזיציות פתוחות	שווי B&S	סטייה מ־B&S	סטיית תקן גלומה
SC	0	0	#####			0	0	0	6551	*	*
SC	912	0	0.0			0	0	98	1123	*	*
SP	0	0	#####			0	0	0	132	*	*
SC	560	-30	-5.1	560	560	5	2,800	2280	644	-13.1%	0.3%
SP	50	0	0.0			0	0	101	118	*	*
SC	180	-15	-7.7	190	180	20	3,620	3936	262	-28.6%	2.6%
SP	200	0	0.0			0	0	11	17	*	*
SC	65	-5	-7.1	65	65	2	130	1263	56	16.2%	6.4%
SP	400	0	0.0			0	0	10	281	*	*
SC	39	0	0.0			0	0	1003	8	*	*
SC	0	0	#####			0	0	0	6660	*	*
SC	950	0	0.0			0	0	35	1588	*	*
SP	0	0	#####			0	0	0	377	*	*
SC	990	0	0.0	990	980	23	22,760	920	1125	-12.0%	0.0%
SP	0	0	#####			0	0	0	369	*	*
SC	600	12	2.0	610	600	31	18,610	250	705	-14.8%	0.0%
SP	0	0	#####			0	0	0	297	*	*
SC	290	-2	-0.7	290	285	77	22,325	523	372	-22.1%	3.6%
SC	0	0	#####			0	0	0	1935	*	*
SC	0	0	#####			0	0	0	2530	*	*
SP	0	0	#####			0	0	0	641	*	*
SC	0	0	#####			0	0	0	2064	*	*
SP	0	0	#####			0	0	0	638	*	*
SC	1370	0	#####	1370	1370	20	27,400	10	1609	-14.8%	0.0%
SP	0	0	#####			0	0	0	624	*	*
SC	0	0	#####			0	0	0	1177	*	*
SP	0	0	#####			0	0	0	887	*	*

מקרא: P = PUT; C = CALL
B&S – נוסחה להערכת אופציות על בסיס שישה משתנים: שער נכס הבסיס (דולר ציג), שערי ריבית השקל והדולר, מחיר המימוש וסטיית התקן של התשואה. כל המשתנים מוצגים על בסיס שנתי.
סטיית תקן גלומה – סטיית התקן אשר בהצבתה בנוסחת B&S נקבל את מחיר הסגירה.

המקור: **המחלקה הכלכלית של הראשון לביא בע"מ**

שערי איגרות חוב 24.5.95

הערות	שער	שינוי בנקודות	תשואה נטו ב"פ
גילון ריבית משתנה			
9220436	103.8	-0.1	+16.99
2126	106.8	+0.1	
2126	101.4	+0.1	
2160	103.0		+16.44
2201	107.3		+16.60
2202	107.3		+16.65
2203	102.7		+16.65
גליל שנוא נבע בפיר			
9139636	97.9	+0.2	+3.65
4126	147.9		+2.82
4127	144.2		+3.00
4128	141.5		+3.10
4129	140.2		+3.26
4130	136.5	-0.1	+3.38
4236	139.0		+3.10
4237	138.2	-0.3	+3.18
4238	137.4	+0.1	+3.17
4239	136.8		+3.28
4240	132.7	+0.3	+3.28
4241	129.7	-0.3	+3.35
4242	132.9	+0.3	+3.09
4243	128.0		+3.18
4244	126.6		+3.24
4245	122.0	-0.1	+3.24
4246	118.5		+3.24
4247	116.1	+0.1	+3.15
4248	112.6	-0.1	+3.22
4249	108.4	-0.1	+3.21
9428331	98.4	-0.1	+3.06
4811	152.2		+2.88
4812	148.0	-0.1	+2.80
4813	139.7	-0.3	+2.94
4814	139.2		+2.94
4815	135.8		+2.90
4816	136.1	+0.1	+2.93
4817	136.2		+2.96
4818	134.0	-0.4	+2.86
4819	131.1		+2.97
4820	131.0	-0.6	+2.99
5205	142.5		+2.84
5206	140.2		+2.92
5207	131.0		+2.98
5208	128.9		+2.97
5415	123.1	-0.2	+2.98
5416	119.1	+0.2	+3.00
5417	120.3	+0.4	+2.97
5418	114.2	+0.1	+2.97
5419	110.9		+2.97
5420	106.8		+2.92
5422	98.7	+0.2	+2.98
6842333	96.5	-0.1	+3.01
4119	163.3	-0.6	+3.87
4120	163.0	-0.3	+4.15
4252	97.0	-0.2	+3.10
4233	161.7	-0.3	+4.15
4234	161.2		+3.86
3781	152.3	-0.9	+3.81
4901	149.9		+3.81
5707	135.7	-1.4	+3.88
6421	107.1	-0.1	+2.66
3752	445.0	+2.0	
3753	422.0		
3801	410.0		
3802	385.0		
3803	389.0		+3.69
3804	382.0		+4.09
3791	325.0		+4.19
3792	319.0		+4.22
4601	201.0	+0.2	
4602	197.9	+0.4	
4603	194.9	+0.4	
4604	192.3	+0.6	
4605	186.9	+1.9	+2.81
4606	194.5	+1.0	+3.03
4607	195.2		+2.69
4608	192.8		+3.23
4609	186.2	+0.9	+3.22
1395	88.6	+0.1	+3.56
4610	179.0		+3.37
4250	104.4		+3.07
4611	181.6	+0.2	+1.91
4612	176.2	+0.7	+1.86
4613	172.3	+0.3	+2.22
4614	166.8	+0.3	+2.46
3862	227.4	-0.2	+2.85
3863	222.8	+0.2	+3.20
3864	221.0	+0.4	+3.25
3784	388.0	-1.0	+3.20
3755	374.0	+1.0	+3.30
4121	162.7		+3.78
4122	161.0	-0.3	+4.05
4123	158.7	+0.3	+3.91
4124	154.5		+4.09
4125	152.4	+0.2	+3.01
3885	214.9	+1.1	+3.22
3886	212.2	+0.2	+3.34
3887	218.0	+0.2	+1.61
3756	360.0		+3.58
3757	354.0	-2.0	+3.37
3758	363.0		+1.77
3759	362.0		+1.88
3760	354.0	-2.0	+2.68
3761	347.0	+1.0	+2.60
3762	336.0		+2.65
3763	327.0	+1.0	+2.63
3764	323.0	+1.0	+2.51
3765	318.0	+1.0	+2.59
3766	310.0	+6.0	+2.92
3767	305.0	-1.0	+2.97
3768	298.6		+2.76
3769	298.6	+3.0	+3.09
3774	307.0		+1.96
3770	299.4	-0.6	+2.65
3773	309.0	-2.0	+2.05
3771	289.0	-3.0	+2.88
3772	313.0	+1.0	+1.63
4235	149.9	+0.4	+3.46
3775	291.4		+2.40
3776	298.4		+2.39
3777	282.0	+8.2	+2.42
3778	230.7	-0.2	+2.62
4801	308.0		+2.39
4802	303.0		+2.43
4803	289.7	-0.3	+2.52
3779	186.7	+0.6	+2.58
3780	183.1	+0.5	+2.81
4804	266.3		+2.46
4807	248.9		+2.55
3782	161.1	-0.3	+2.92
3783	159.1	-0.5	+2.88
3784	154.6		+2.95
3785	151.7	-0.3	+2.91
4808	216.9		+2.60

הערות	שער	שינוי בנקודות	תשואה נטו ב"פ
4809	213.1		+2.61
4261	89.7		+3.18
4810	202.9		+2.82
5403	295.2		+2.64
3787	141.3		+2.84
5401	326.0	-1.0	+1.81
5404	289.1		+2.69
5405	284.4		+2.71
5402	305.0		+2.58
5204	218.6	-1.5	+2.70
5201	263.9		+2.60
5202	257.8	-0.3	+2.67
5406	248.1	-0.2	+2.64
5407	245.1	-0.6	+2.71
5408	229.1		+2.73
5409	227.4		+2.73
1394	102.0		+3.52
1393	104.7		+3.49
5410	214.1	+4.8	+2.44
5411	205.7		+2.75
5412	190.4	+0.8	+2.77
5203	251.7	-0.3	+2.65
5413	188.8	-1.3	+2.78
5414	181.0		+2.69
5601	280.6	+0.6	+2.73
5602	277.1		+2.78
5603	271.7	-0.6	+2.77
5604	284.0		+2.76
5605	260.6	-0.3	+2.75
5606	266.2	-2.7	+2.79
5610	251.4	+0.3	+2.78
5611	233.4		+2.78
5612	221.8	+0.7	+2.77
5613	200.4	-0.4	+2.78
5614	200.1		+2.74
5615	194.8	-2.0	+2.87
5701	223.0	-1.1	+2.76
5702	216.6		+2.73
5703	212.9	-1.7	+2.83
5704	193.8	-1.0	+2.68
5705	189.3	-0.4	+2.73
5706	184.7	+0.9	+2.79
5901	223.2	+0.4	+2.72
1376	168.5	-0.3	+2.92
1377	162.8		+3.87
1378	159.9		+3.49
1379	152.1		+3.63
1380	146.0		+3.53
1381	143.1		+3.46
1382	139.5	-0.1	+3.64
1383	138.6		+3.67
1384	137.4		+3.57
1385	132.1		+3.66
1495	131.3	+0.4	+3.52
1511	128.9		+3.60
1388	124.8	+0.1	+3.67
1389	119.2		+3.62
1390	116.5		+3.56
1391	113.7		+3.49
1392	110.9	-0.8	+3.87
1451	166.3		+3.51
1452	165.1		+4.23
1495	162.7	+0.2	+4.17
1511	161.1		+4.21
קונצרניות – צמודות מדד			
ישראלום א	265.0		
מעון ויח	162.2	+0.4	
אי"ט 1	106.4	+0.1	+5.08
אדנס 30	171.8		+3.78
אורים 2	385.0		+2.22
אורים 4	176.8		+3.81
איקונאקס	181.6		+4.24
אלקו 3	192.2		+3.90
אלרוב ב	167.4		+6.74
אלרוב ו	151.6		+6.99
אמפל 2	266.6	+0.3	+2.90
אמפל 3	303.0	-2.0	+2.58
אפריקה 3	185.3	-0.4	+3.59
אקר צבי 2	267.1		+3.47
אשנ"ס וגס 1	165.6		+3.79
אשנב 23	237.8	+0.2	+2.69
אשנב 24	174.9	-0.2	+3.76
בזק 1	238.6	-0.2	+3.03
בזק 2	152.1		+3.44
כלל מגוב	165.7	+0.6	+3.94
כלל מגוב	100.4		+3.99
בנה 3	367.0	+2.0	+2.17
בנה 4	348.0		+2.17
בנה 5	338.0		+1.81
בנה 6	308.0		+2.63
בנה 7	311.0		+2.27
בנה 8	297.2		+2.53
בנה 9	294.3		+2.20
בנה 10	266.6		+2.37
בנה 11	256.5		+2.98
בנה 12	258.7		+2.95
בנה 14	236.4		+3.17
בתי זקוק	143.9		+3.92
דוד נגס א	132.0	-2.7	+0.41
ריאתי 1	293.2	+0.3	+3.16
ריאתי 2	280.6		+2.78
ריאתי 3	266.6		+2.77
ריאתי 4	188.0		+4.02
תבצר ב	181.7	-3.3	+5.81
הוד מבריה	*** הפסקת מסחר ***		
חלמון 1	108.4		
חלכל 2	168.4		
חב. המפק	343.0		
חב. המפק	263.8		
חב. המפק	308.0		
חשמל 15	261.7		
חשמל 16	236.5		
חשמל 17	222.1		
חשמל 18	209.0		
חשמל 19	171.2		
חשמל 20	158.6	+0.3	
חשמל 20א'	156.9		
חשמל 21	107.8		
יזמ 2	85.0		
ירושלים 14	175.8		+4.20
ירושלים 15	177.4	+1.6	+4.00
ישרס ב	170.1		+5.70
ישרס ג	120.8		+5.46
כור תעשק	198.3		+3.20
כ"ל 14	301.0		+2.72
כלל הנפקות	389.0		+2.32
כלל הנפקות	391.0		
כלל הנפקות	383.0		
כלל הנפקות	329.0		
כלל הנפקות	350.0		
כלל הנפקות	300.0		
כלל הנפקות	269.5		
כלל סחר 3	112.3		+4.87
כלל תעשי 7	250.6		+2.89

הערות	שער	שינוי בנקודות	תשואה נטו ב"פ
כרמל 17	238.9		+5.31
כרמל מכל	190.8		+4.39
לאומי משכ'	186.1		+3.92
לאומי משכ'	113.2		+3.72
לאומי משכ'	113.3		+3.71
לאומי 162	340.0		+1.78
לאומי 163	367.0		+2.28
לאומי 165	318.0		+2.60
לאומי 166	317.0		+2.71
לאומי 167	306.0		+2.64
לאומי 168	302.0		+2.35
לאומי 169	291.3	+1.2	+2.66
לאומי 170	302.0		+2.68
לאומי 171	234.8		+3.18
לאומי 172	185.5	+1.5	+3.40
לאומי 173	181.9		
מדריה	186.3	+0.2	+5.60
מבני תעשיה	267.4		+2.63
מגל 1	265.2	+0.9	+3.14
מגל 2	265.4		+2.37
מטמאל א	127.1	-0.1	
מטמאל 1	72.8		+14.62
מסן א	178.2	+0.7	+4.69
מטפיקים 70	289.2		+2.77
משאבים 80	284.3		+3.11
משאבים 91	280.3	-0.3	+2.65
משאבים 92	103.0		+3.87
משכן 38	287.1		+2.30
משכן 39	278.7		+2.37
משכן 40	288.4		+2.81
משכן 41	188.6		
משכן 42	162.8	+0.6	
נפ 1	110.7	+0.3	
נבס מסון ב	168.4		
נ.כ. אורי	130.3		
נטיול ב	97.8	-0.1	
נחם 1	163.0		
סלית 8	168.2		
פועלים 1	372.0		+2.10
פועלים 2	360.0		
פועלים 3	325.0		
פועלים 4	364.0		
פועלים 5	358.0		
פועלים 6	352.0		
פועלים 7	355.0		
פועלים 8	326.0		
פועלים 11	341.0		
הפועלים 12	316.0		
הפועלים 13	322.0		
הפועלים 15	312.0		
הפועלים 16	321.0		
פועלים 17	312.0		
פועלים 18	270.6		
פועלים 19	160.7		
פלדון ב	81.1		
בקר 3	120.0		
צין הזהי	160.0		
קמור ב	161.2		
ריבוע כחול	292.6		
שכון עובדי 1	157.9		
שכון עובדי 2	134.1		
שיא 3	166.8		
תאס 3	160.7		
תדיראן 1+2	381.0		
תדיראן 3	302.0		
תחנה 1	127.0		
תקן 1	111.1	-0.1	
תקן 2	124.8		
תק"ס 1	226.1	+4.4	
תק"ס 2	200.2	+2.0	
תקן 3	120.3	+0.1	
קונצרניות – נסחרות מט"ח ריבית קבועה			
מפת העשר	96.5	+0.1	
קונצרניות – נסחרות מט"ח ריבית משתנה			
הפ"ס 35	96.0		
הפ"ס 36	98.5		
קונצרניות – צמודות לזהב			
המפת יזר	180.6		
גלבוע צמוד $ ריבית משתנה			
6533	98.9	-2.1	+5.04
6170	*** הפסקת מסחר ***		
6171	217.2		
6172	204.6	-6.1	
6510	*** הפסקת מסחר ***		
6511	150.6	+0.2	
6512	149.0		
6513	158.1	+4.6	
6401	127.4	+0.1	
6514	153.4		
6515	138.4	+1.4	+3.36
6516	124.4		+4.95
6517	129.7	+0.5	+4.66
6519	122.2	-0.2	+5.06
6520	128.2	+0.9	+4.98
6521	134.3	+0.4	+4.67
6522	126.7	+0.6	+4.91
6523	121.9	+0.2	+5.21
6524	124.4	+0.6	+4.72
6525	120.0	+0.8	+4.95
6526	109.7	+0.3	+5.14
6527	107.2	+0.1	+4.98
6528	108.0	+0.1	+5.15
6529	104.3	+0.1	+4.97
6530	102.2		+5.10
6531	99.8	+0.2	+4.91
6532	98.5		+5.11
קונצרניות – צמודות מט"ח			
אלבים א	144.3	+0.4	
אלקו 4	160.4	-0.2	
בנה 13	182.8	+0.4	
דלתא 1	138.8	+0.1	
מולים 20	116.8	+0.3	
מולים 21	122.2	+0.4	
מסס 1	118.0	+0.7	
כיל 15	216.6	+0.1	
כיל 16	150.2		
כלל הנפקות	968.0	+1.0	
לאומי 174	113.6	+0.5	
לאומי 176	112.4		
סל 3	126.6		
סולל בונה	441.0		
פקר 2	119.2	+0.5	
תאס 4	182.0	+2.5	+6.31
תאס 5	127.4	+0.3	+6.60
ים המלח 02	71713.0		+6.36
קונצרניות – צמודות דולר או מדד			
בנה 2	380.0		+6.18
כלל הנפקות	542.0		+2.01
קונצרניות צמודות מדד או של מטבעות			
פועלים 9	323.0		+2.86
פועלים 10	336.0		+2.69
פועלים 14	382.0		+2.77
לאומי 161	367.0		+2.49
לאומי 164	321.0		+3.10

יותר מעניין לקרוא מעריב